IPOSTAZE ALE UNUI CÂNTEC POPULAR DIN ZONA DINTRE MUREȘ ȘI TÂRNAVA MICĂ

ISTVÁN ALMÁSI

Muzica populară maghiară din localitățile zonei dintre Mureș și Târnava Mică a rămas necunoscută până pe la mijlocul secolului nostru. Cele patru melodii de cântece populare și încercările de a reda pe portativ intonația strigăturilor, publicate, în anul 1896, în „studiul etnografic" al lui István Lázár,[1] nu au fost luate în considerație, probabil din cauza imperfecțiunii notațiilor și, astfel, nu au trezit interesul folcloriștilor muzicali pentru acest ținut, cu toate că informațiile consemnate de autor cu privire la jocurile populare și la ocaziile de dans — îndeosebi descrierea plastică a mișcărilor dansatorilor — au fost apreciate și utilizate de către unii istorici ai muzicii și etnocoreologi.[2] Întrucât la început, atenția cercetătorilor a fost îndreptată cu precădere spre Secuime și, într-o măsură mai mică, spre zona Călatei, Sălaj și valea Crișului Negru, în așa-numita colecție universală de cântece populare maghiare, sistematizată de Béla Bartók, încheiată în anul 1938, care a cuprins cca 13.500 de melodii, nu a fost inclusă nici o piesă care ar fi reprezentat teritoriul delimitat de Mureș și Târnava Mică.[3] Așadar, folclorul muzical maghiar din această zonă va fi descoperit, de fapt, abia în a doua jumătate a secolului.

Cântecul popular, asupra căruia voi face observații în cele ce urmează, a apărut în literatura de specialitate, prima dată, cu 40 de ani în urmă, iar cercurile mai largi ale iubitorilor de muzică populară îl cunosc de aproximativ două decenii. Existența sa în lumea tradițiilor culturale ale poporului datează însă, fără îndoială, din vremuri mai îndepărtate.

Etnomuzicologul János Jagamas a publicat, în anul 1956, în limba germană, un amplu studiu consacrat elucidării unor probleme referi-

---

[1] Lázár István, *Alsófehér vármegye magyar népe. Etnografiai tanulmány* (Maghiarii din comitatul Alba de Jos. Studiu etnografic), Aiud, 1896, p. 183—184, respectiv p. 65.

[2] Vezi Fabó Bertalan, *A magyar népdal zenei fejlődése* (Evoluția muzicală a cântecului popular maghiar), Budapesta, 1908, p. 216—217; Réthei Prikkel Marián, *A magyarság táncai* (Dansurile maghiarilor), Budapesta, 1924, p. 81, 193, 244; Martin György, *A Maros — Küküllő vidéki magyar táncdialektus* (Dialectul dansurilor maghiare din zona dintre Mureș și Târnave), în „Zenetudományi dolgozatok", 1982, p. 184.

[3] Vezi Rácz Ilona — Szalay Olga, *Mutatók Bartók dallamrendjéhez* (Indice la sistemul de melodii alcătuit de Bartók), în „Zenetudományi dolgozatok", 1981, p. 358—392.

toare la dialectele muzicii populare maghiare din România.[4] Unul din capitolele lucrării a fost axat pe stabilirea numărului și pe relevarea trăsăturilor specifice ale tipurilor melodice depistate, deocamdată, doar într-o singură zonă folclorică. Pentru ilustrarea materialului muzical considerat, atunci, a fi cunoscut exclusiv în așezările dintre Mureș și Târnava Mică, autorul s-a referit la un cântec cules, cu doi ani mai devreme, în satul Ozd (jud. Mureș), fiind inserat în culegerea de exemple anexate studiului.[5] Iată cântecul respectiv:

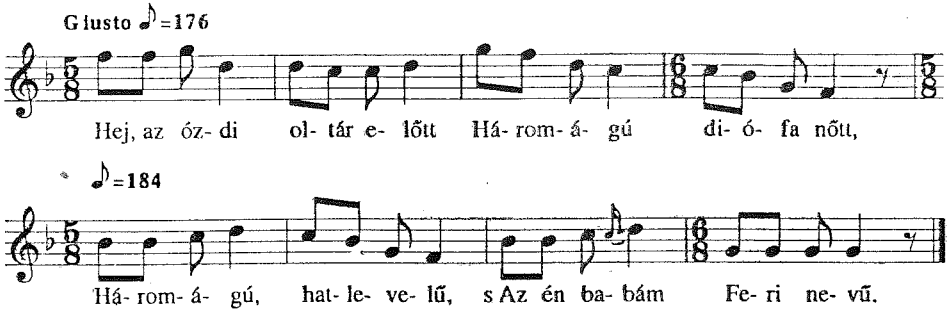

Precum se poate constata, melodia cântecului este pentatonică, are o linie descendentă și o structură arhitectonică ABCCv (cu parțială transpunere la cvinta inferioară în rândul al doilea). Textul se compune din versuri izometrice de opt silabe. Ritmul a fost executat în tempo giusto, iar timpii au fost divizați în măsuri asimetrice de 5/8, cu excepția măsurilor a patra și a opta, în care, din cauza pauzei de optime de la sfârșitul măsurii, apare indicația 6/8. (Cred că locul pauzei ar trebui să fie deasupra barei, păstrând gruparea timpilor în măsuri de 5/8, pentru că necesitatea pauzei este întâmplătoare în funcție de o respirație mai lungă. Dacă totuși presupunem că au survenit adevărate schimbări de măsură, atunci acolo indicația potrivită ar fi 3/4, deoarece 6/8 marchează măsuri compuse din câte două măsuri simple de 3/8, dar în cazul de față este vorba de succesiunea unor perechi de silabe în valori de câte două optimi, numai că fiecare a patra optime s-a prelungit la durata dublă.

Cântecul a reapărut, în 1974, cu textul întreg și cu datele culegerii, în colecția reprezentativă a folclorului muzical vocal maghiar din România întocmită de János Jagamas și József Faragó.[6]

---

[4] Jagamas János, *Beiträge zur Dialektfrage der ungarischen Volksmusik in Rumänien* (Date privind problema dialectelor muzicii populare maghiare din România), în „Studia memoriae Bélae Bartók sacra", Budapesta, 1956, p. 469—501.

[5] Op. cit., p. 473, respectiv p. 498. Numărul de inventar al cântecului în fondul muzical al Arhivei de Folclor a Academiei Române: Mg 40 s. Piesa a fost cântată de Kóródi Ferencné Ballai Erzsi (în vârstă de 30 de ani).

[6] Jagamas János — Faragó József, *Romániai magyar népdalok* (Cântece populare maghiare din România), București, 1974, p. 32—33.

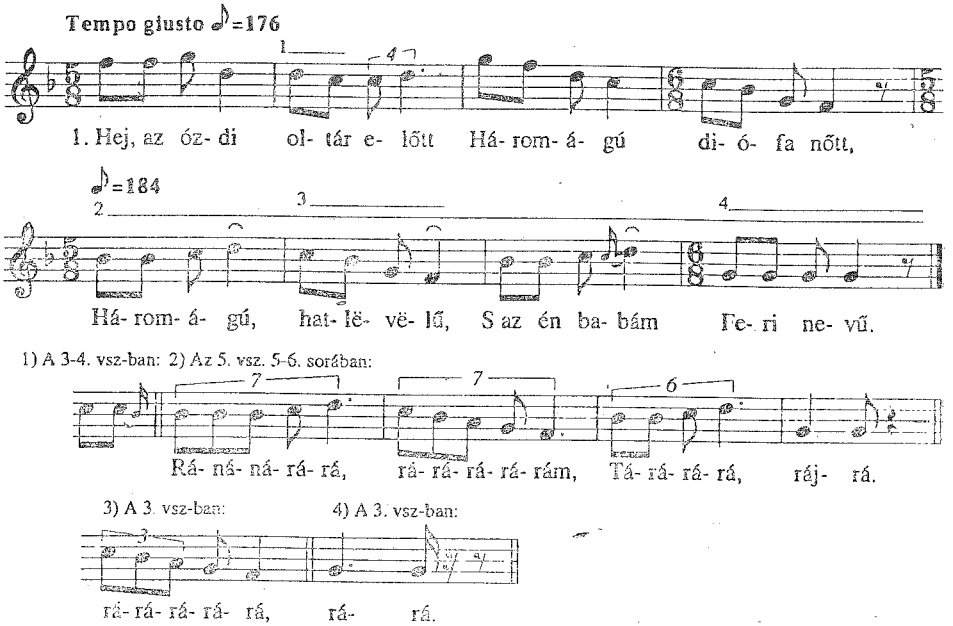

2. Magyarózdi torony alja
Körös-körül bazsarózsa.
Gyere babám, szakíts rolla.
S nem szakisztok, nem kell rózsa.

3. Nem szakisztok, nem kell rózsa.
Tiéd nem leszek én soha.
Trá-lá-rá-rá, rá-rá-rá-rá-rá,
Tá-rá-rá-rá, rá-rá.

4. S ver' meg, istën, azt a vermët,
Mejikbenn a rózsám termëtt,
S me' nem termëtt egyéb jóra,
Csak a búra s a bánatra.

5. Egyet bának, amíg élek,
Hogy mér szerettelek téged?
Ha nem szerettelek volna,
Most a szívem nem gyászolna.
Rá-ná-ná-rá-rá, rá-rá-rá-rá-rám,
Tá-rá-rá-rá, ráj-rá.

6. Szeress, rózsám, csak nézd meg, kit.
Mer a szerelëm mëgvakít.
Engëmët is mëgvakított,
S örökre mëgszomorított.

De data aceasta, Jagamas a admis că în folclorul ceangăilor din Moldova și în materialul adunat din zona Călatei se găsesc câteva melodii înrudite.[7] În aceeași colecție, el a mai publicat o variantă înregistrată, tot în 1954, în satul Știhaza (jud. Mureș) situat în apropierea localității Ozd.[8]

[7] Vezi op. cit., p. 366.
[8] Op. cit., p. 227—228. Cântecul a fost interpretat de Erzsébet Domokos (16 ani). Nr. inv.: Mg 58 e.

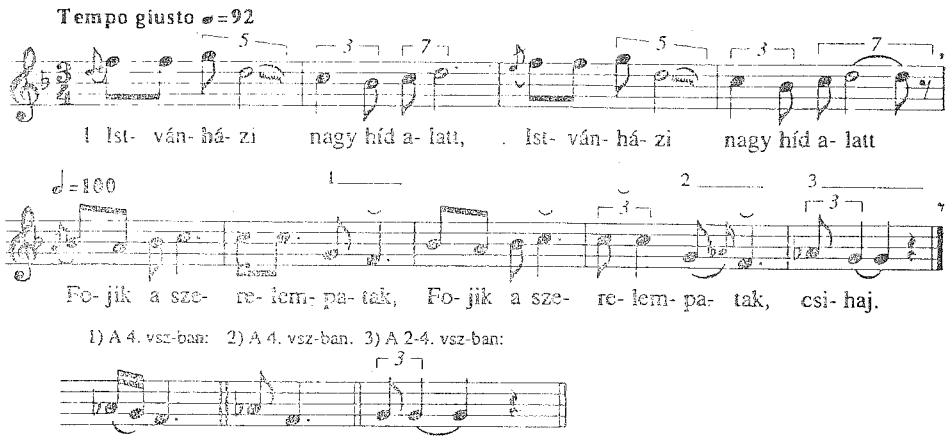

2. Aki abból vizet iszik,
Aki abbol vizet iszik,
Babájától elbúcsúzik,
Babájától elbúcsúzik, csihaj.

3. Én is abból vizet ittam,
Én is abból vizet ittam,
S a babámtól elbúcsúztam,
A babámtól elbúcsúztam, csihaj.

*

4. Édesanyám rózsafája,
Édesanyám rózsafája,
S én voltam a legszebb ága,
Én voltam a legszebb ága, csihaj.

5. Barna legény leszakisztott,
Barna legény leszakisztott,
Kalapjába elhervasztott,
Kalapjába elhervasztott, csihaj.

*

6. Én is leányokhoz jártam,
Én is leányokhoz jártam,
Szemetes ládába háltam,
Szemetes ládába háltam, csihaj.

7. Lám én menyecskékhez járok,
Lám én menyecskékhez járok,
Sejempaplan alatt hálok,
Sejempaplan alatt hálok, csihaj.

Varianta din Ișthaza prezintă mai multe deosebiri față de melodia culeasă din Ozd. Pe lângă faptul că ea a fost cântată cu un alt text liric, cadența principală a acesteia se află pe treapta a 5-a (re^2, în loc de fa^1); structura ei arhitectonică este AABBk; timpii sunt organizați în măsuri de 3/4; la sfârșitul strofei a apărut o completare de două silabe; sistemul sonor a fost întregit cu sunetul la^1, care în rândul al 4-lea a suferit o alterație coborâtoare, producând o înclinare spre cadența frigică, fără însă ca să fi fost modificat, în esență, caracterul pentatonic, al melodiei. Măsura de completare conținând interjecția *csihaj*, (fără de care melodia ar fi avut finala pe treapta a VII-a) lasă impresia că fata care a cântat-o parcă ar fi simțit nevoia de a se întoarce neapărat la finala pe treapta 1, deaoarece melodia nu i s-a părut încheiată pe treapta a VII-a (fa^1).

Adnotările la cele două variante nu indică vreo altă funcție, în afară de categoria cântecelor de dragoste. Totuși, astăzi nu mai încape îndoială că repetarea rândurilor melodice și apariția măsurii de completare s-au datorat faptului că melodia a fost întrebuințată și în interpretare instrumentală pentru acompanierea unui anumit dans. Printre înregistrările de muzică instrumentală realizate în anii 50 în satele Ozd,

Lopadea Nouă și Beța (acestea două din urmă aparțin județului Alba) nu a existat însă nici o variantă a melodiei cântată de taraf sau de solist. De altfel, la începutul culegerilor efectuate în această zonă, mai precis, între anii 1954 și 1957, melodia nu a ieșit la iveală nici în variante vocale, decât în satele Ozd și Ișlihaza, cu toate că atât colaboratorii Institutului de Folclor din Cluj cât și membrii cercului de folclor al Conservatorului de Muzică „George Dima" au făcut cercetări susținute în localitățile Lopadea Nouă, Beța, Leorinț, Bucerdea Grânoasă, Tiur și Petrisat (toate aflându-se în jud. Alba). De asemenea, melodia nu se găsește nici în volumul alcătuit, în cea mai mare parte, din repertoriul cunoscutului dansator și cântăreț Zsigmond Karsai, originar din satul Leorinț.[9]

Această lipsă poate fi pusă în legătură cu faptul că în împrejurimile orașului Aiud — subzonă denumită de ilustrul folclorist György Martin „Partea vestică a văii Mureșului" — nu a fost practicat dansul de tip învârtit „félolóhos" sau „korcsos" („pe jumătate românește" sau „corcioș"), provenind din zona învecinată cuprinsă între cursurile superioare ale râurilor Târnava Mică și Niraj, de care era atașată melodia în celelalte două subzone, adică în satele întinse între orașul Blaj și comuna Bălăușeri (jud. Mureș), respectiv, mai rar, între orașele Ocna Mureș și Ludușu.[10]

Aceeași interdependență a muzicii cu jocul ne oferă explicația împrejurării că îndată ce au fost înfăptuite investigații aprofundate în satele din valea propriu-zisă a Târnavei Mici, unde jocul menționat a figurat frecvent în cadrul ciclului de dansuri, s-a ivit un însemnat număr de variante ale melodiei în chestiune. Astfel, de pildă, în 1971, în localitatea Crăiești (jud. Mureș), etnomuzicologul Bálint Sárosi a imprimat pe bandă de magnetofon următoarea piesă în interpretarea unui taraf de țigani.[11]

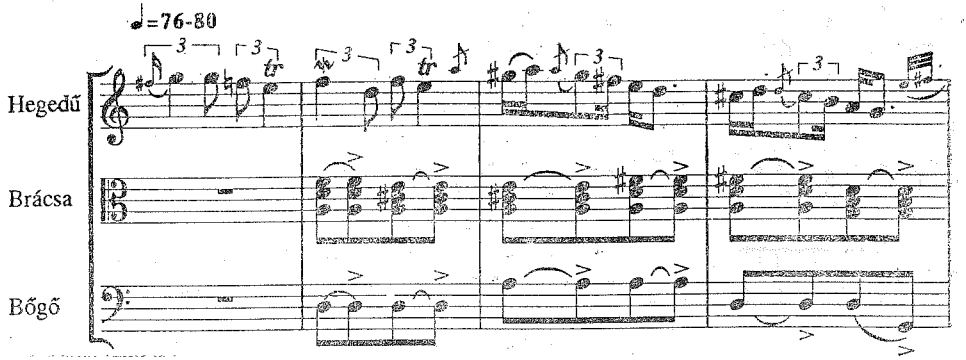

[9] Kiss Lajos, *Lőrincréve népzenéje, Karsai Zsigmond dalai* (Muzica populară din Leorinț. Cântecele lui Zsigmond Karsai), Budapesta, 1982.

[10] Vezi Martin György, op. cit., p. 188, 191.

[11] Vezi Vargyas Lajos, *A magyarság népzenéje* (Muzica populară a maghiarilor), Budapesta, 1981, p. 530—531.

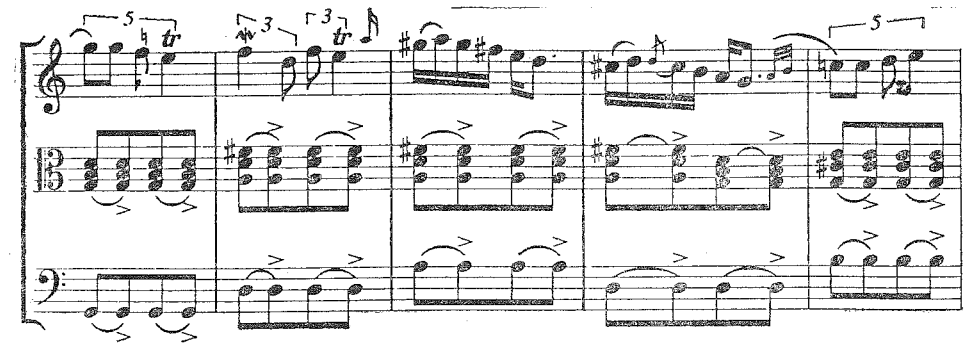

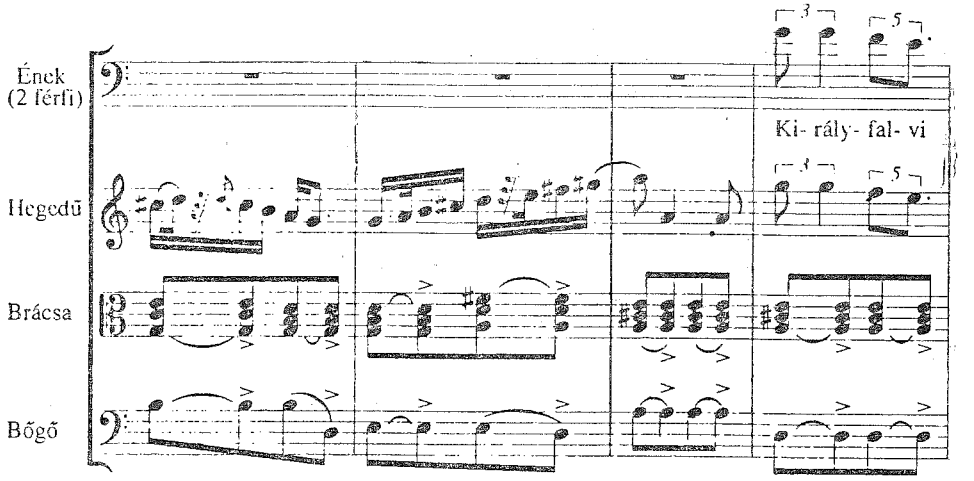
Ének
(2 férfi)
Hegedű
Brácsa
Bőgő
Ki- rály- fal- vi

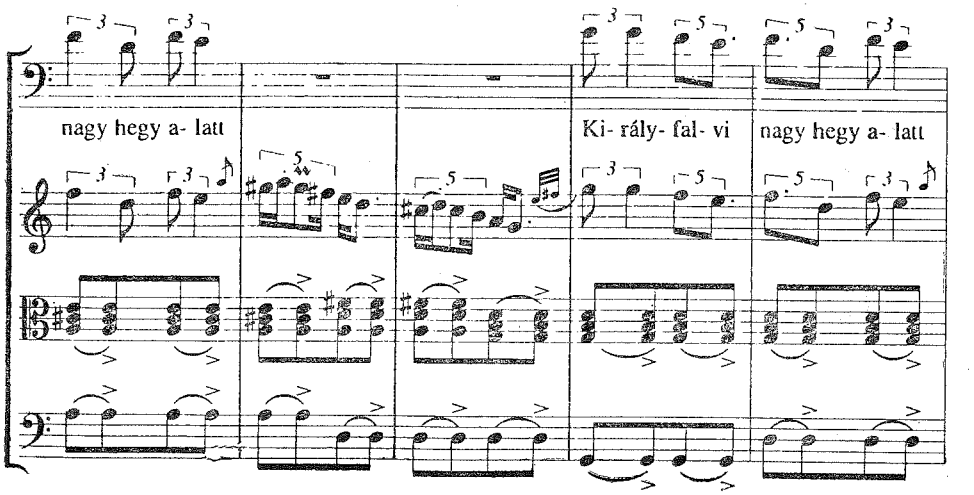
nagy hegy a- latt
Ki- rály- fal- vi
nagy hegy a- latt

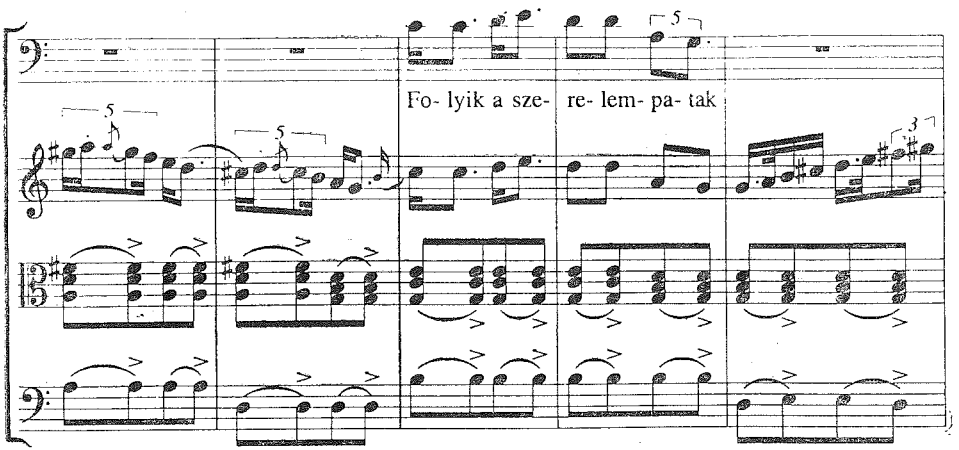

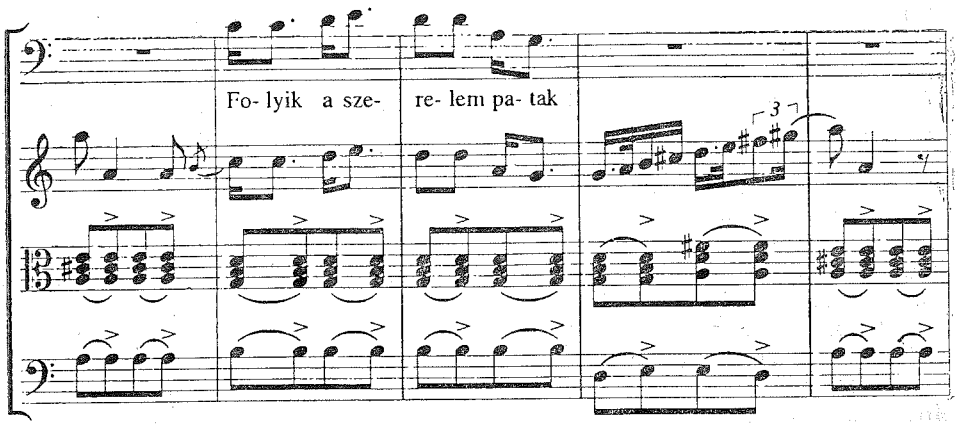

2. Aki abból vizet iszik, *ism.*
Babájától elbúcsúzik. *ism.*

3. Úgy elbúcsúztam szegénytől, *ism.*
Mint egy szálfa levelétől, *ism.*

În cursul înregistrării, melodia a fost cântată în măsuri binare uniforme, în contrast cu măsurile ternare sau asimetrice ale variantelor interpretate individual de către cântăreții din Ozd și Ištihaza.[12] Interludiul executat de taraf după primul, respectiv după al doilea rând melodic cântat cu text nu este altceva decât variația instrumentală a rândului al doilea al cântecului scos la lumină în satul Ozd în 1954. Forma melodiei este AABB, însă, în cazul acesta, rândul A reprezintă primele două rânduri ale variantei din Ozd. Muzicanții, după ce au cântat de d uă ori cele două rânduri ale variantei vocale, au adăugat rândului C o secțiune cu un conținut nou care constă dintr-o gamă în mers ascendent și o săritură de octavă în direcția opusă. Ambitusul de nonă mare

[12] Se pune însă întrebarea: dacă imprimarea pe bandă de magnetofon ar fi fost efectuată cu ocazia unei petreceri, în situația în care funcția reală de acompaniere a jocului „félolóhos" s-ar fi afirmat cu adevărat, muzicanții ar fi cântat melodia tot în măsuri binare uniforme, sau, poate mai bine, în ritm asimetric? Pe de altă parte, nu se poate trece cu vederea faptul că, în unele localități, cântăreții au amintit că această melodie a fost cântată și la jocul „csárdás" sau „lassú" („ceardaș" sau „lent").

al primelor două rânduri s-a menținut numai în execuția violonistului. În schimb, rândul A cântat cu voce s-a diminuat la o cvartă. Varianta instrumentală din Crăiești nu mai este o melodie pentatonică, ci diatonică.

Într-o comunicare prezentată, în 1976, la o conferință organizată în orașul Kecskemét (Ungaria), cercetătoarea Katalin Paksa a supus unei analize piesa culeasă de Sárosi, comparând-o cu două variante cântate fără acompaniament instrumental.[13] Acestea din urmă au fost preluate din material adunat, în 1968, de poetul István Horváth în satul său natal Ozd. Autoarea a considerat utilă această comparație sub două aspecte. Pe de o parte, ea a vrut să exemplifice faptul că aceeași melodie poate să aibă variante cu finala pe treapta a 1-a și pe treapta a VII-a, deoarece, după opinia sa, „pentru auzul popular /. . ./ ambele soluții sunt satisfăcătoare, potrivite."[14] Pe de altă parte, K. Paska a dorit să aducă o contribuție la lămurirea procesului de formare a melodiilor cu rânduri amplificate (numite, în literatura etnomuzicologică maghiară, „jaj-nóták").[15]

Folcloristul Lajos Vargyas a acceptat concepția preconizată de Katalin Paksa și, în cartea sa de sinteză asupra muzicii populare maghiare, s-a folosit de aceleași exemple pentru documentarea echivalenței celor două feluri de finală.[16] În antologia alăturată la carte, el a stabilit locul variantelor vocale într-o subclasă a „stilului vechi pentatonic", iar locul variantei cântate cu acompaniament instrumental printre melodiile „cu linie descendentă, în tonalitate minoră".[17]

În catalogul tipurilor de cântece populare maghiare întocmit de László Dobszay și Janka Szendrei, melodia aceasta a fost clasificată în categoria stilului recitativ.[18] Ulterior s-a ajuns însă la concluzia că ea aparține mai degrabă stilului pentatonic cu particularitatea transpunerii primei părți la cvinta inferioară.[19]

Drept rezultat al cercetărilor întreprinse în anii 70—80, numărul variantelor care au intrat în fondul muzical al Arhivei de Folclor a Academiei Române a crescut la 31. În continuare aș dori să prezint câteva dintre acestea, pentru că ele ne oferă posibilitatea de a observa și de a demonstra în mod convingător influența categorică a interpretării instrumentale asupra modelării melodiei. Cele mai semnificative modificări și amplificări pot fi sesizate la sfârșitul melodiei.

Varianta pe care am cules-o în martie 1973 în satul Deleni (jud. Mureș) se încheie cu o codă de două măsuri, imitând, în fond, modelul interludiului sau, mai bine zis, al postludiului instrumental, unde textul este înlocuit cu silabele *tralala* . . .[20]

---

[13] Vezi Paksa Katalin, *A népzenekutatás legújabb eredményei* (Rezultatele recente ale cercetării muzicii populare), în „Kodály szemináriumok", Budapesta, 1982, p. 173.

[14] Op. cit., p. 172.

[15] Vezi op. cit., p. 173.

[16] Vezi Vargyas Lajos, op. cit., p. 54.

[17] Vezi op. cit., p. 451—452, respectiv, p. 530—531 și p. 623.

[18] Dobszay László. — Szendrei Janka, *A magyar népdaltípusok katalógusa — stílusok szerint rendezve* — I. (Catalogul tipurilor de cântece populare maghiare — sistematizate după stiluri — I.), Budapesta, 1988, p. 221—222.

[19] Noul număr de ordine al melodiei în Catalogul tipurilor de melodii populare al Institutului de Muzicologie al Academiei Maghiare de Științe: 18.042.0/0.

[20] A cântat-o Szentgyörgyi Jánosné Balog Emma (40 ani). Nr. inv. în fondul muzical al Arhivei de Folclor a Academiei Române: Mg 2139 I r.

Tempo giusto ♪=192

1. A sá- ro- si nagy híd a- latt, A sá- ro- si nagy híd a- latt

Fo- lyik a sze- re- lem- pa- tak, Fo- lyik a sze- re- lem- pa- tak,

Trá- lá- lá- lá- lá.

1) 2. vsz. 1) 3-5. vsz. 2) 2-5. vsz. 3) 3-5. vsz.

2. Én is abból vizet ittam,
Én is abból vizet ittam,
A babámtól elbúcsúztam,
A babámtól elbúcsúztam.
Trálálálálá.

3. Úgy elbúcsúztam szegintől,
Ugy elbúcsúztam szegintől,
Mint a nyárfa levelétől,
Mint a nyárfa levelétől.
Trálálálálá.

4. Kútágasra szállatt a sas,
Kútágasra szállatt a sas,
Engem, babám, ne csalogass,
Engem, babám, ne csalogass.
Trálálálálá.

5. Csalogatott engem más is,
Csalogatott engem más is,
Náladnál szebb virágszál is,
Náladnál szebb virágszál is.
Trálálálálá.

Într-o variantă înregistrată la Petrisat (jud. Alba) în ianuarie 1984 nu a fost repetat rândul al treilea, ci în locul rândului al patrulea a apărut o formulă melodică cântată cu silabele *lalala* . . ., structura arhitectonică transformându-se în ABCD.[21]

Tempo giusto ♪=200

1. (s) Pé- ter- fal- vi fa- híd a- latt, Pé- ter- fal- vi fa- híd a- latt

Fo- lyik a sze- re- lem- pa- tak. S láj láj lá- lá- lá- lá- lá.

1) 4. vsz.

[21] Am culeș-o de la Orbán Györgyné Gáspár Vilma (45 ani). Nr. inv.: Mg 2419 II gg.

2. Aki abból vizet iszik,
Aki abból vizet iszik,
Babájától elbúcsúzik.
Láj láj lálálálálá.

3. Én is abból vizet ittam,
Én is abból vizet ittam,
A babámtól elbúcsúztam.
Láj láj lálálálálá.

4. Úgy elbúcsúztam szegénytől,
Úgy elbúcsúztam szegénytől,
Mint ősszel fa levelétől
Láj láj lálálálálá.

Uneori, versul al patrulea se schimbă în refren, așa cum ne arată următoarea variantă, culeasă în satul Hărănglab (jud. Mureș), în decembrie 1973.[22]

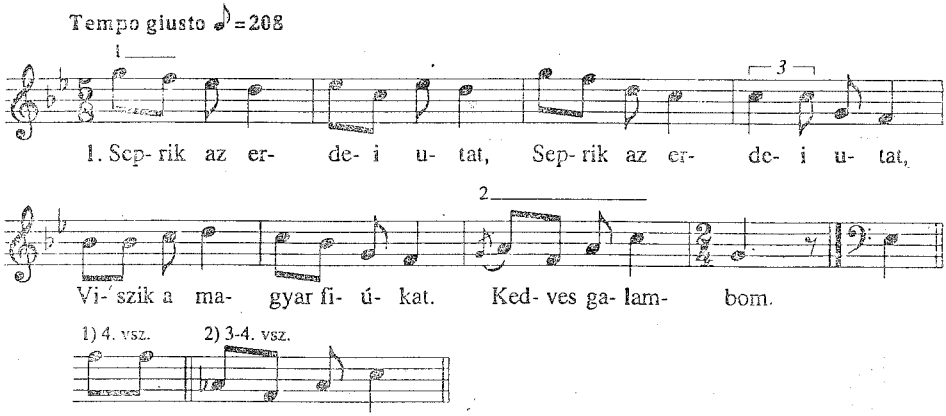

2. Viszik, viszik szegényeket,
Viszik, viszik szegényeket,
Mind az ügyes legényeket.
Kedves galambom.

3. Úgy elviszik arr' a helyre,
Úgy elviszik arr' a helyre,
Honnan madár sem jár erre.
Kedves galambom.

4. Megfordítsák napnyugatra,
Megfordítsák napnyugatra,
De nem a nyugadalomra.
Kedves galambom.

În mod excepțional, textul piesei a fost un cântec de cătănie. Cu aceleași strofe am notat melodia și în comuna Bahnea (jud. Mureș). Mai există o variantă cu text de cântec de jale, dar celelalte toate sunt cântece de dragoste.

În septembrie 1973, un bărbat din comuna Gănești (jud. Mureș) a cântat melodia în formă amplificată, de lungime dublă, respectând dimensiunea variantei executate cu acompaniament instrumental.[23]

[22] A cântat-o Szilágyi Ferenc (43 ani). Nr. inv.: Mg 2232 I u.
[23] Am cules-o de la Varga Ferenc (46 ani). Nr. inv.: Mg 2231 II gg.

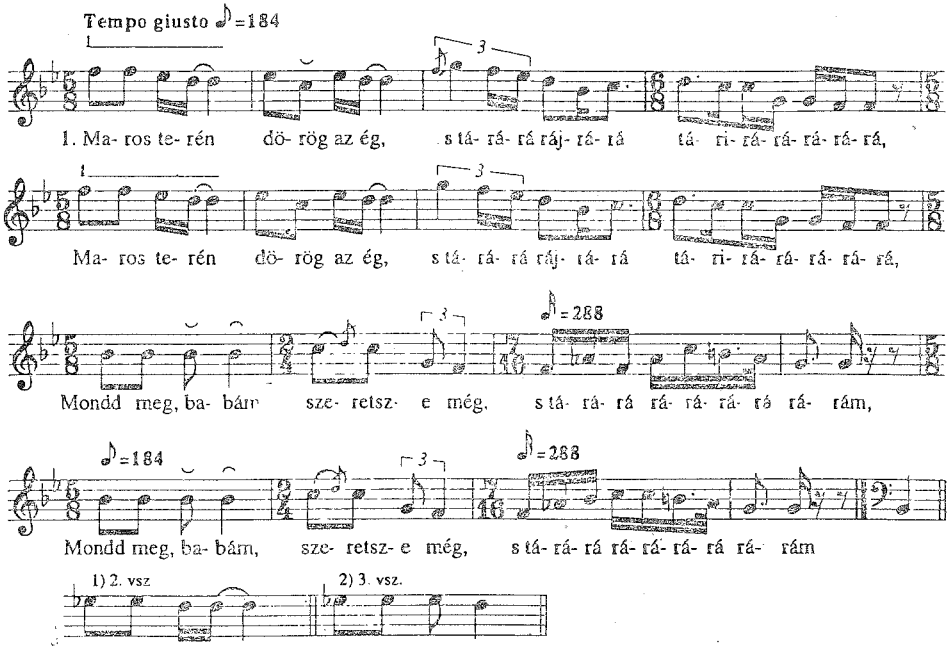

2. Szerettelek, babám, nagyon, tárárá rájrárá tárirárárárárá,
Szerettelek, babám, nagyon, tárárá rájrárá tárirárárárárá,
De már annak vége vagyon, tárárá rárárárá rárám,
De már annak vége vagyon, tárárá rárárárá rárám.

3. Vége vagyon már mindennek, s tárárá rájrárá tárirárárárárá,
Vége vagyon már mindennek, s tárárá rájrárá tárirárárárárá.
Babám, a mi szerelmünknek tárárá rárárárá rárám,
Babám, a mi szerelmünknek, tárárá rárárárá rárám.

Această variantă reprezintă tipul desăvârșit de melodie numită „jajnóta". O deosebire mai importantă față de varianta instrumentală rezidă în faptul că, aici, cântărețul a omis gama în sens ascendent cântată la vioară în a doua parte a rândurilor B, recurgând la o altă formulă melodică de încheiere.

Variantele prezentate mai sus au constituit noi documente pentru ilustrarea modului de devenire a melodiilor cu rânduri amplificate („jajnóták"). Totodată, ele au făcut perceptibilă proporția influenței exercitate de gustul muzicanților, în majoritate profesioniști, în urma căreia diatonia a ajuns să prevaleze în variantele unei melodii de origine pentatonică, fiind colorată, câteodată, cu cadența frigică și cu secunda mărită între treptele a 2-a și a 3-a.

Melodia are numai două puncte care sunt constante în toate variantele (atât în cele pentatonice cât și în cele diatonice): sunetul de încheiere al primul rând melodic neamplificat este întotdeauna treapta a 5-a *(re²)*, iar cel al rândului al treilea este de fiecare dată treapta a VII-a *(fa¹)*

Pe baza materialului păstrat în arhiva clujeană se poate constata că, în cazul variantelor melodice pur pentatonice (fără pieni), finala este totdeauna pe treapta a 1-a. Iată un astfel de exemplu din satul Seuca (jud. Mureș).[24]

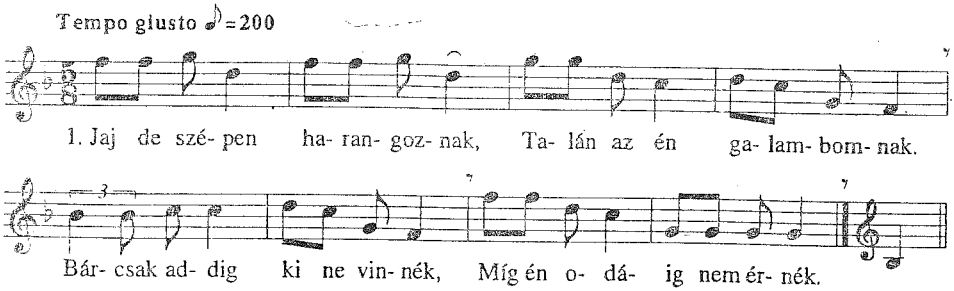

2. Koporsóra ráborulnék,
Jaj de keservesen sírnék.
Kísérj ki, babám, siromig,
Az örök nyugodalomig.

3. Ha kijössz a temetőbe,
Hozz egy fácskát a kezedbe.
Ültess siromra egy fácskát,
Vagy pedig egy bokor rózsát.

4. Hogy tudja meg, ki arra jár,
Hogy nem voltam én csapodár.
Tarts meg, babám, mást ne szeress,
Több szeretőt el ne temess!

Dimpotrivă, fiecare variantă cu finala pe treapta a VII-a conține sunete străine de pentatonie, ba mai mult, unele dintre acestea sunt diatonice. Altminteri, variantele cu finala pe treapta a VII-a au apărut, probabil, datorită modului de interpretare cu acompaniament instrumental și sunt legate de structura arhitectonică realizată prin repetarea rândurilor: întrucât sunetul de încheiere al rândului al treilea, așa cum am văzut, este, fără excepție, treapta a VII-a, în urma repetării, rândul al patrulea se termină, la fel, pe treapta a VII-a. Taraful revine însă mereu la finala pe treapta a 1-a! Apoi trebuie să avem în vedere împrejurarea că în memoria cântăreților este prezentă, de cele mai multe ori, finala pe treapta a 1-a cântată de muzicanți, însemnând momentul de încheiere propriu-zisă. Tocmai de aceea rămâne deschisă problema dacă treapta a VII-a poate fi considerată finală adevărată, chiar și în cazul în care cântarea încetează, practic, pe aceasta.

În studiul privind rolul dansului popular în formarea melodiei, Katalin Paksa a subliniat următoarele: „Când muzica este utilizată pentru acompanierea dansului, atunci latura ei ritmică stă în primul plan. De aceea, funcția de dans nu înlesnește numai desăvârșirea melodiei, ci dimpotrivă, poate să atragă după sine neglijarea aspectelor melodice."[25]

[24] L-am cules în mai 1972 de la Orosz Jánosné Mátyás Etelka (42 ani). Nr. inv.: Mg 2098 I e.

[25] Paksa Katalin, *A néptánc dallamalakító szerepéről* (Despre rolul dansului popular în formarea melodiei), în „Ethnographia", 1992, p. 265.

Restrângerea la o cvartă a rândului A al melodiei analizate în această lucrare confirmă părerea enunțată de K. Paksa. Să vedem un astfel de exemplu caracteristic, înregistrat în satul Dâmbău (jud. Mureș).[26]

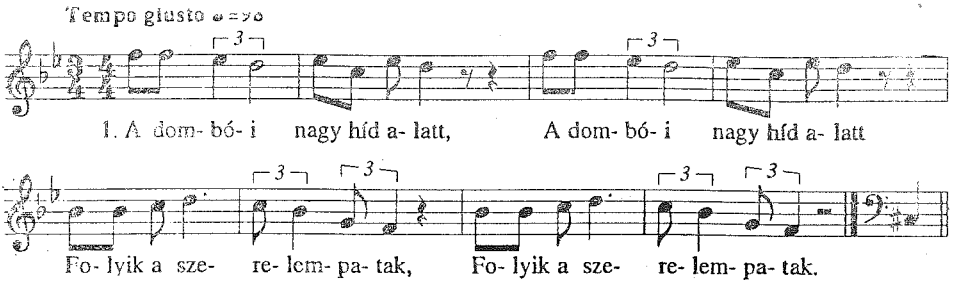

Desigur, interludiile cântate de taraf atenuează oarecum monotonia liniei melodice a primelor două rânduri cântate cu voce. În interpretarea fără acompaniament însă, ascultătorul remarcă imediat că varianta respectivă este mai puțin reușită din punctul de vedere al artei muzicale. Diferența care se manifestă în privința valorii artistice se va reliefa cu toată clartiatea, dacă vom compara desenul primelor două rânduri ale melodiei descoperite în 1954 în satul Ozd (a) cu linia melodică a primei părți a variantei culese în localitatea Dâmbău cu 30 de ani mai târziu (b).

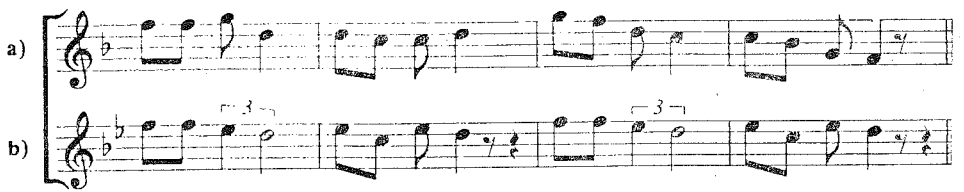

Forma amplificată a melodiei prin interludiile cântate de taraf, dar cu linia melodică îngustată în prima parte, s-a răspândit, în ultimele două decenii, pretutindeni, devenind unul din cântecele populare cele mai cunoscute datorită programului intitulat „Kaláka" („Clacă") transmis, câțiva ani de-a rândul, în cadrul emisiunii în limba maghiară a Televiziunii Române și prin activitatea desfășurată de mai mulți muzicieni tineri în așa-zisele case de dans. De atunci, această piesă de folclor muzical are, concomitent, două moduri de existență. Ea continuă să fie cântată în mediul tradițional, dând naștere la o mulțime de variante noi, potrivit legităților specifice ale răspândirii orale. În același timp, în condițiile promovării conștiente a producțiilor folclorice, deși sub semnul

[26] Am cules această variantă în februarie 1984 de la Miklós Samu (72 ani). Nr. inv.: Mg 2421 I t.

respectării autenticității, o singură variantă a fost îndeobște acceptată, cea care sub raportul realizării artistice nu poate fi considerată ireproșabilă.

EIN VOLKSLIED AUS DER GEGEND ZWISCHEN DEM MIERESCH UND DER KLEINEN KOKEL

(Zusammenfassung)

Das in dieser Studie analysierte Volkslied erschien das erste Mal vor vierzig Jahren in der Fachliteratur und ist seit etwa zwei Jahrzehnten weiteren Kreisen des Publikums bekannt geworden. Es war aber in der mündlichen Überlieferung zweifelsohne seit viel früheren Zeiten vorhanden. Das erste Exemplar des Liedes veröffentlichte im Jahr 1956 János Jagamas in seiner Abhandlung *Beiträge zur Dialektfrage der ungarischen Volksmusik in Rumänien* als Beispiel jener Volksmelodien, die ausschließlich in der Gegend zwischen dem Mieresch und der Kleinen Kokel vorkommen. Später gab er zu, daß einige Varianten auch in anderen Regionen existieren. Die Melodie des Liedes diente, besonders in den entlang dem Tal der Kleinen Kokel liegenden Ortschaften als Begleitung eines spezifischen Tanzes, des sogenannten ‚félolóhos" („Halbrumänisch").

In den siebziger und achtziger Jahren sammelte ich eine Anzahl Varianten dieser Melodie. Anhand derselben konnten die Veränderungen beobachtet werden, die unter dem Einfluß des Spiels der Musikanten entstanden. Infolge der Wirkung der Instrumentalmusik sind mehrere Varianten der ursprünglich pentatonischen Melodie diatonisch geworden. In einigen Fällen veränderte sich der Aufbau der Melodie. Die erste Hälfte der Melodielinie ist nicht selten eingeschrumpft worden. Durch Fernsehprogramme und durch die Tätigkeit der Musikanten, die in den städtischen Tanzhäusern spielen, verbreitete sich diese schlichtere Form der Melodie und sie wurde meistenteils als die einzige authentische Gestalt angenommen.