TOACA — PROBLEME DE ORGANOLOGIE

CONSTANTA CRISTESCU

În elucidarea multiplelor probleme ale cunoașterii și valorificării muzicii noastre populare, un aport însemnat îl aduc, după cum se știe, cercetările de organologie populară. Referindu-se la importanța acestor cercetări, Tiberiu Alexandru spune că „muzica populară instrumentală nu poate fi înțeleasă pe deplin fără o cunoaștere temeinică a instrumentelor muzicale din mâna creatorilor lor și interpreților populari, cunoscând că posibilitățile acustice ale acestora determină câteodată însăși înfățișarea melosului".[1]

Lucrarea de față își propune să studieze *toaca* din punct de vedere organologic, cu toate aspectele aferente, pentru a completa informațiile lacunare existente în literatura de specialitate.[2]

Datele cuprinse în studiu sintetizează observațiile noastre și informațiile obținute în cadrul cercetărilor de teren, efectuate între anii 1983—1991 la 28 de mănăstiri din Moldova, Bihor, sud-vestul Transilvaniei, Banat, Oltenia și Muntenia, de la 130 de tocași.

I. TIPURI DE TOACE

La mănăstirile ortodoxe se folosesc pentru semnalizare trei tipuri de toace.[3]

1) *toaca manuală* (portabilă), numită uzual *„toaca de mână"* sau *„toaca împrejur"* (deoarece semnalizarea cu acest instrument se efectuează prin deplasarea tocașilor împrejurul bisericii);

2) *toaca mare*, numită de unii și *„toaca de sus"*, după locul în care este plasată, anume în clopotniță;

---

[1] Tiberiu Alexandru, *Folcloristică, organologie, muzicologie. Studii.* vol II, București, Editura Muzicală, 1980, p. 118.

[2] Unele aspecte pe care le vom dezvolta în cadrul studiului au fost atinse doar întâmplător de noi în alte studii anterioare, dedicate repertoriului de toacă: *Toaca, utilizarea ei, considerații generale asupra repertoriului cules*, în „Lucrări de Muzicologie", vol. 19—20 (1983—1984), Cluj-Napoca, 1986; *„Unele particularități zonale ale utilizării toacei, investită cu funcție competițională*, în „Acta Musei Porolissensis", XI (1987); *Forma arhitectonică a semnalelor de toacă; polifonii de toace*, în „R.E.F.", tom 35, 1990, nr. 3—4; *Ritmul percutat autonom — un sistem al ritmicii populare românești* (I), în „R.E.F.", tom 36, 1991, nr. 1—2.

[3] I. Ganea, *Toaca în cultul Bisericii Ortodoxe Române; semnificația și importanța ei*, în „Biserica Ortodoxă Română", 1979, nr. 1—2, B. Cireșianu, *Tezaur liturgic al Sfintei Biserici Creștine Ortodoxe de răsărit*, T. II, București, 1910, p. 155—162.

3) *toaca de fier* sau *tochița*, cunoscută în unele sate sub denumirea de *bimba*.[4]

1) *Toaca de mână* este o scândură subțire și netedă, confecționată în general din lemn de paltin, scobită în partea mediană pentru a putea fi ținută în mână.

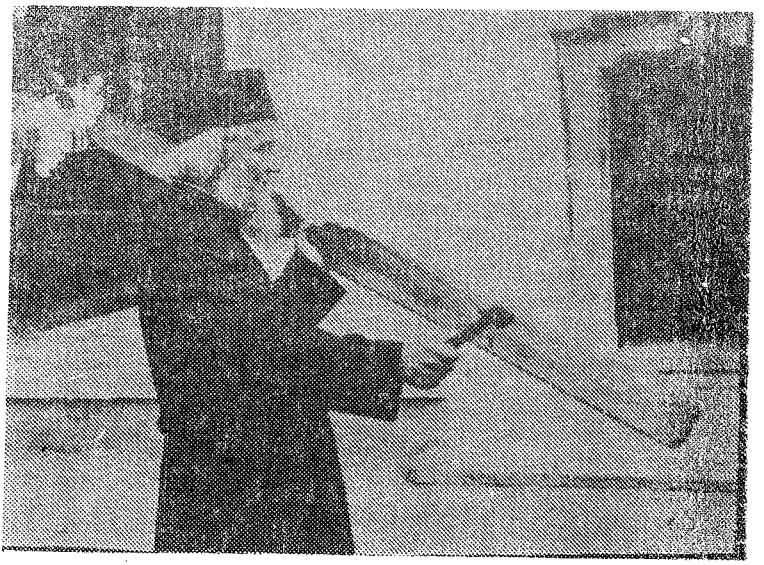

fig. 1. — Toaca de mână de la mănăstirea Bodrog (jud. Arad)

Părțile componente ale unei toace de mână sunt, după cum le-a numit călugărul Constantin Dumitriu:[5]

— partea de bătaie

— partea de rezonanță

— partea de susținere.

Partea de rezonanță și partea de bătaie sunt reprezentate de cele două lame simetrice ce se desfășoară în cadrul scândurii într-o direcție și alta a punctului de susținere — scobitura din zona mediană a obiectului. De obicei, la ambele capete, toacele de mână sunt prevăzute cu câte trei sau patru găuri de rezonanță dispuse triunghiular, sau în cruce. Dimensiunile toacelor de mână diferă de la o mănăstire la alta, după cum diferă și forma lor. În una din lamele toacei se lovește ritmic cu un ciocănel din lemn dur, al cărui butoiaș are fețele și muchiile puțin rotunjite.

2) *Toaca mare* este o scândură din lemn de paltin alb, atârnată de un suport, în clopotniță sau în curtea mănăstirii, în care se lovește al-

[4] Cercetătorul Iosif Herțea a întâlnit această denumire în satul Tâmpa, jud. Hunedoara.

[5] Dumitru Constantin, 25 ani Mănăstirea Putna, jud. Suceava, 10. 08. 1983.

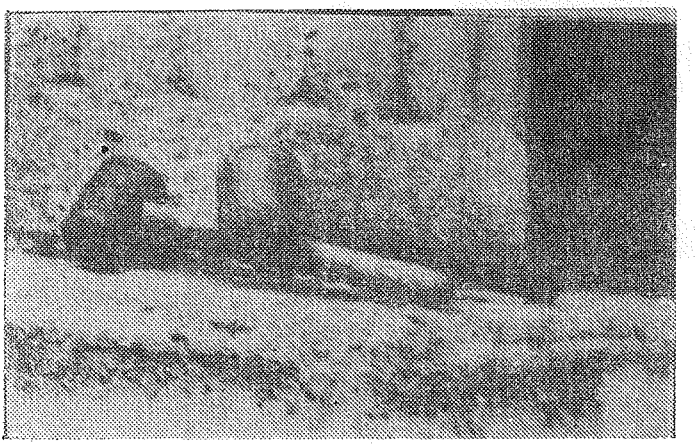

fig. 2. — Ciocane de la mănăstirea Cozia

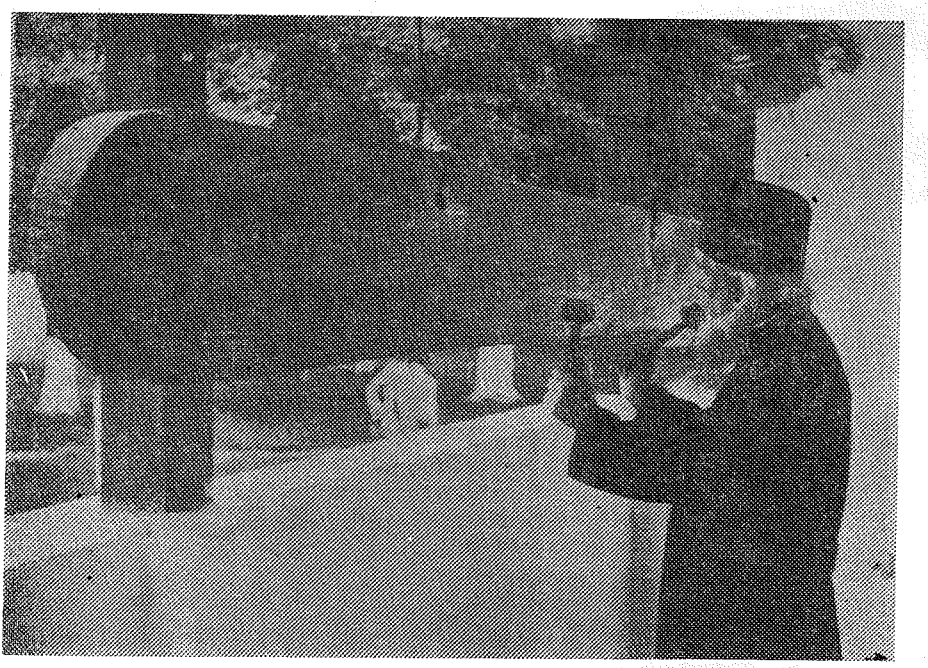

fig. 3. Toaca mare de la mănăstirea Bodrog (Arad)

ternativ cu două ciocănele de formă asemănătoare celor folosite la toaca de mână.

Ca și toacele de mână, și toacele mari diferă de la o mănăstire la alta atât sub aspectul formei, al dimensiunilor, cât și al posibilităților sonore. Este prevăzută la extremități cu găuri de rezonanță, în număr variabil de la o toacă la alta, dar dispuse simetric, în formă de cruce,

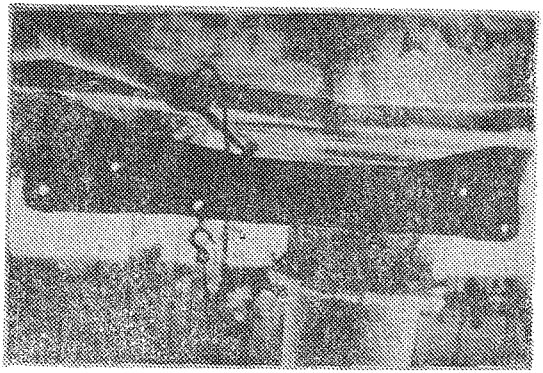

fig. 4. Tochița de la măn. Hurez (Vâlcea)

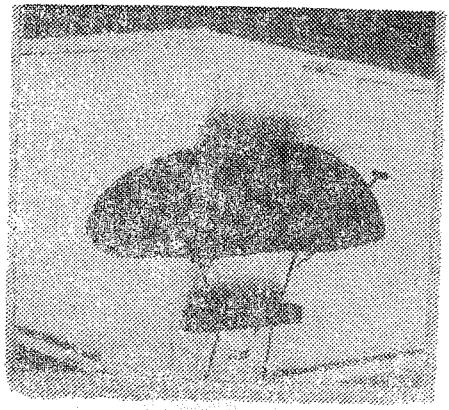

fig. 5. Tochița de la măn. Prislop (Hunedoara)

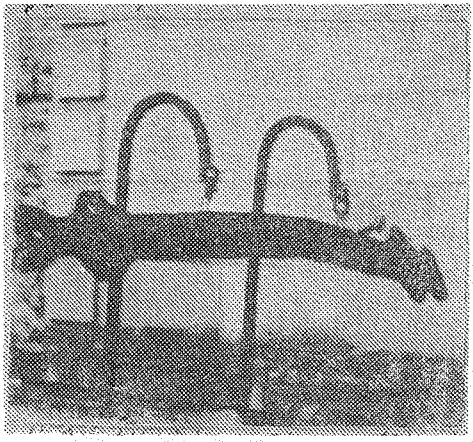

fig. 6. Tochița de la măn. Stănișoara (Vâlcea)

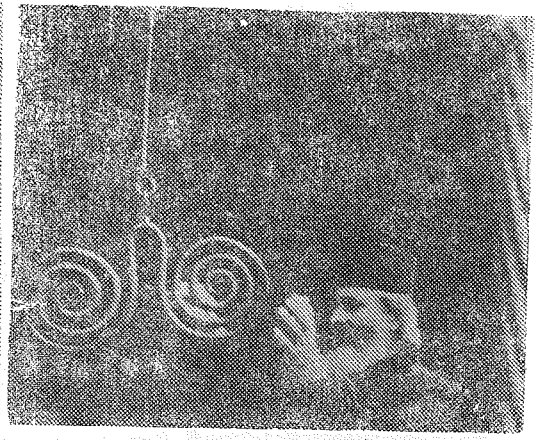

fig. 7. Tochița de la măn. Cozia (Vâlcea)

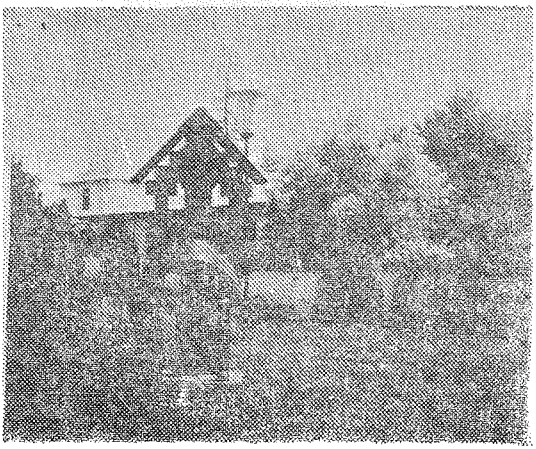

fig. 8. Tochița de la măn. Cernica (București)

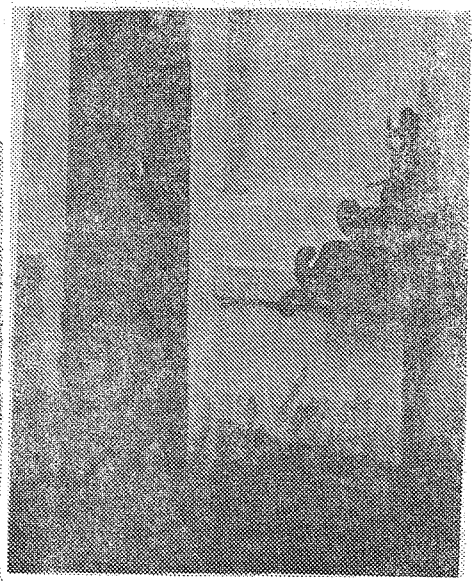

fig. 9. Tochița de la măn. Secu (Neamț)

sau cruce încadrată în semicerc, simboluri mistice semnificând aspirația unirii cu Dumnezeu. Unele toace, cum sunt cele de la mănăstirea Sucevița (jud. Suceava) și mănăstirea Vasiova (jud. Timiș), au înfipte la capete benzi metalice, dispuse pe lățime, în scopul măririi rezistenței lemnului.

3) *Toaca de fier* (tochița) este o placă metalică de diferite forme, agățată la intrarea în bisericile mănăstirilor — de obicei în partea dreaptă a ușii —, în care se bat diferite semnale cu unul sau două ciocănele metalice, în funcție de momentul din slujbă pe care îl semnalează.

II. CONSTRUCȚIA TOACELOR

Pentru stabilirea modului de construire a unei toace am folosit informațiile obținute de la patru constructori de toace, precum și cele primite de la tocași și alți informatori, deoarece există păreri diferite în legătură cu selecția lemnului.

Confecționarea unei toace se desfășoară, în general, în trei etape:
1) — selectarea lemnului și a porțiunii adecvate;
2) — uscarea lemnului;
3) — finisarea toacelor.

1) Lemnul de rezonanță preferat este paltinul și acesta trebuie să îndeplinească anumite condiții:

a) „trebe paltin alb, nu cu coaja roșie"[6];

b) să fie despicat manual.

„Paltinul, după tradiție, se spune că are o rezonanță deosebită când este despicat". Tradiția a fost verificată și de noi ca muzicalitate. „E crăpat în longitudinea fibrei."[7]

c) „Lemnul trebe tăiat în luna noiembrie, toamna. Trebe uscat bini și geluit".[8]

d) În general „copacii pentru rezonanță au sunetul clar chiar în timpul vegetației, aceasta constatându-se prin lovituri în trunchi înainte de tăiere. Nu trebuie să aibă pungi de rășină".[9]

Lemnul de toacă este adus în unele locuri de către rudari (țiganii care taie lemne pentru gard și pentru șite), căci ei sunt meșteri și știu „cum să taie lemnul".[10]

Toaca de mână se confecționează „din sfert de butuc (buștean)"[11], iar pentru toaca mare, trunchiul „îl crăpi în două".[12] Pentru toaca de mână, fiecare sfert de trunchi se despică apoi în trei lame, dintre care se ia doar cea din mijloc (cea hașurată în desen). Această parte se taie

---

[6] Damian Petrincu, 58 ani, Mănăstirea Sihăstria, jud. Neamț, tocaș și constructor de toace, 31. 08. 1983.

[7] Andronie Vartolomeu, 37 ani, Mănăstirea Cozia, jud. Vâlcea, constructor de toace, 25. 07. 1989.

[8] Damian Petrincu, 58 ani, Mănăstirea Sihăstria, jud. Neamț, tocaș și constructor de toace; 31. 08. 1983.

[9] Cristescu Mihai, 65 ani, Vatra Dornei, jud. Suceava, 1. 09. 1991.

[10] Daniil Băicuș, 78 ani, Mănăstirea Cozia, jud. Vâlcea, 26. 07. 1989.

[11] Același informator.

[12] Damian Petrincu, 58 ani, Mănăstirea Sihăstria, jud. Neamț, tocaș și constructor de toace; 31. 08. 1983.

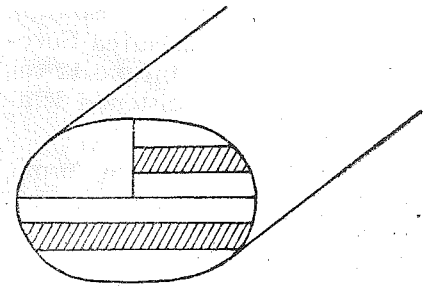

„felii" groase de 3—5 cm, căci se subțiază la finisare. Pentru toaca mare se ia de asemenea o porțiune mediană din jumătatea de trunchi (hașurată de noi în schița alăturată):

În privința porțiunii de trunchi cea mai adecvată există opinii diferite, predominat cea potrivit căreia se evită inima lemnului „pentru că inima formează fisuri și nu merge, plesnește. /. . ./ se desprind fibrele".[13]

e) „Nu se permite cu noduri", pentru că „nodul îi oprește rezonanța." Spre exterior „fibrele sînt mai dulci, mai fine, lemnul mai moale și are rezonanță."[14]

Cu toate acestea, tocașii preferă toacele cu noduri, pentru că acestea le oferă posibilități suplimentare de exploatare timbrală:

„Florile[15] le fac pi noduri, că am impresia că sună altfel și mai tare."[16]

„Punctele de rezonanță pe toacă sînt diferite. Ele se observă după noduri, după fibre, acolo unde sînt mai dese."[17]

2) *Uscarea lemnului* trebuie să se facă „în aer liber, la umbră, că la soare crapă"[18], după unii prin stivuire, având grijă să nu se curbeze, în situația în care este despicat în fâșii, de verde.[19]

Potrivit altor păreri, lemnul trebuie uscat „în forma lui inițială vreo trei-patru ani, în loc acoperit, fără umezeală", deoarece „cu cât trece o perioadă mai mare, sună mai bine".[20]

Stadiul de uscare a lemnului „se simte cu mâna"[21] și la finisarea la mașină, căci „când se lucrează materialul uscat iese o așchiere mai fină".[22]

3) Finisarea toacelor se face mecanic, dându-le forma și dimensiu-

---

[13] Sucea Ilie, 61 ani, tâmplarul Mănăstirii Turnu, jud. Vâlcea, 26. 07. 1989.

[14] Același informator.

[15] „Florile" sunt formule ritmico-melodice latente rezultate din rezonanța accentelor; vezi Constanța Cristescu, *op. cit.*, la nota 2.

[16] Polixenia Gudea, 35 ani, Mănăstirea Timișeni, jud. Timiș, inf. la 19. 07. 1989.

[17] Cenușă C-tin, 20 ani, Mănăstirea Putna, jud. Suceava, inf. la 9. 08. 1983.

[18] Daniil Băicuș, 78 ani, Mănăstirea Cozia, jud. Vâlcea.

[19] În vol. *Șuieră iarba, cântă lemnul*, București, I.C.E.D., 1981, p. 101, constructorul de instrumente muzicale Mihai Lăcătuș spune că „la foioase (paltinul în special) lemnul se lucrează mai ușor când are carnea mai moale".

[20] Coroi Liviu, 23 ani, Mănăstirea Izbuc, jud. Bihor, 15. 07. 1988. Secretele de construcție a toacelor le-a învățat, după cum ne-a mărturisit el, de la părintele Olan Domițian de la Mănăstirea Cetățuia (Iași).

[21] Andronie Vartolomeu, 37 ani, Mănăstirea Cozia, jud. Vâlcea, constructor de toace, 25. 07. 1989.

[22] Damian Petrincu, 58 ani, Mănăstirea Sihăstria, jud. Neamț, tocaș, și constructor de toace, 31. 08. 1983.

nile considerate de constructori a fi optime. Dimensiunile unei toace de mână, după aproximările constructorilor, sunt:

	inf. 13	inf. 10	inf. 7
lungimea	2 m	2—2,5 m	1,75 m
lățimea	9 cm	12—14 cm	12 cm
grosimea	2 cm	18—20 cm	2,5—3 cm

După măsurătorile efectuate, aceste dimensiuni variază între: 1,8—3 m lungimea; 8,8—16 cm lățimea; 1,8—2 cm grosimea și 15—17 cm lungimea părții de susținere.

La *toaca mare* „lemnu trebe să fie gros di vreo 2—3 cm, lung di vreo 4 m și lat di vreo 30 di cm".[23] Drept condiții în vederea realizării unei bune sonorități redăm următoarele informații:

a) „Dacă-i grosimea prea mare nu mai are rezonanță"[24];

b) Găurile de la extremități „să fie neapărat date"[25];

c) „Pentru agățat trebe să aibă găuri și să nu fie agățată di piron"[26];

d) „Toaca trebuie să arate simetrică, într-o simetrie perfectă".[27]

Semnalăm, ca o particularitate de construcție, toaca mare de la mănăstirea Vasiova (jud. Timiș), care are atârnată o greutate „pentru ca să tână tonul",[28] deci ca să nu se miște în bătaia vântului.

Ciocanele, în general se confecționează la strung „din lemn mai tare"[29] și anume:

a) din *nuc*, iar coada „se pune neapărat din fag, că e mai tare"[30];

b) „din paltin fiert în ulei, ca sî nu crapi"[31];

c) din lemn de salcâm, pentru că „salcâmul uscat tare se face ca osul. Și trebuie bătut cu mai tare pe tare"[32].

Ciocanele bune sunt cele de forma unui elipsoid de rotație, retezat la capete și cu muchiile rotunjite, deci „ca oul di gaină, da nu la capăt"[33] (v. fig. 2). De asemenea, trebuie să aibă mărime și greutate convenabilă: „Nu tre să fie nici pre greli, nici pre ușoari"[34].

---

[23] Același informator.

[24] Coroi Liviu, 23 ani, Mănăstirea Izbuc, jud. Bihor, 15. 07. 1988.

[25] Secretele de construcție a toacelor le-a învățat, după cum ne-a mărturisit el, de la părintele Olan Domițian de la Mănăstirea, Cetățuia (Iași). Același informator.

[26] Damian Petrincu, 58 ani, Mănăstirea Sihăstria, jud. Neamț, tocaș și constructor de toace, 31. 08. 1983.

[27] Coroi Liviu, 23 ani, Mănăstirea Izbuc, jud. Bihor; 15. 07. 1988.

[28] Filofteea Nistor, 33 ani, starețа Mănăstirii Vasiova, jud. Timiș, 21. 07. 1989.

[29] Damian Petrincu, 58 ani, Mănăstirea Sihăstria, jud. Neamț, tocaș și constructor de toace; 31. 08. 1983.

[30] Andronic Vartolomeu, 37 ani, Mănăstirea Cozia, jud. Vâlcea, constructor de toace, 25. 07. 1989.

[31] Damian Petrincu, 58 ani, Mănăstirea Sihăstria, jud. Neamț, tocaș și constructor de toace, 31. 08. 1983.

[32] Giosanu Ioachim, 29 ani, Mănăstirea Bistrița, jud. Neamț; 22. 08. 1983.

[33] Trifon Gavril, 56 ani, Mănăstirea Neamț, jud. Neamț, 2. 09. 1983.

[34] Ibidem.

Înainte de folosirea ciocanelor confecționate la strung, se întrebuințau ciocane din rădăcină, numite ciocuri (v. fig. 10, ciocanul din dreapta):

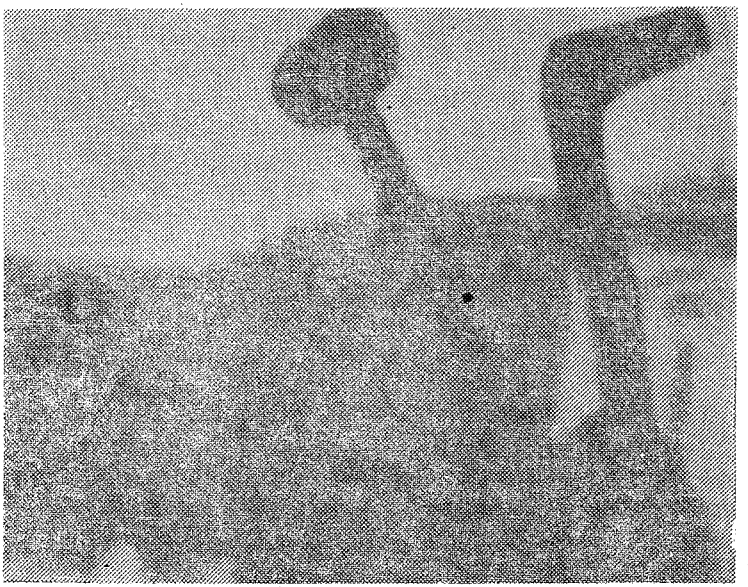

FIG. 10 — Ciocane de la Mănăstirea Hurez (Vâlcea)

III. POSIBILITĂȚILE SONORE ALE DIVERSELOR TOACE

În ciuda faptului că toaca este un instrument muzical rudimentar, ea oferă tocașilor neașteptat de multe posibilități de variație a sonorității sub aspect melodico-timbral. Acest fapt a fost remarcat mai întâi de Tiberiu Alexandru, care afirmă că „sonoritatea obținută pe diferitele porțiuni ale scândurii, împletită cu ritmul felurit în care e lovită, este surprinzător de bogată".[35]

1) Posibilitățile sonore ale *toacei de mână* sunt doar de natură timbrală, obținându-se sunete închise și grave în zona apropiată părții de susținere și sunete din ce în ce mai penetrante, mai acute, pe măsură ce ne deplasăm spre capetele lamei. Deoarece sunetele emise la toaca de mână nu au înălțime precisă, notarea lor pe portativ indică timbre mai acute sau mai grave, închise sau penetrante.

2) *Toaca de metal* este folosită doar ca timbru general, fiind monotimbrală.

---

[35] Tiberiu Alexandru, *Instrumentele muzicale ale poporului român*. București, E.S.P.L.A., 1956, p. 31.

3) *Toaca mare* oferă cele mai mari posibilități sonore, cele mai bune toace (cu precădere din Moldova) putând emite atât sunete diferite cu înălțime precisă, cât și variații timbrale ale acestora. Toaca „dacă n-o baț' în mai multe locuri, nu tragi nici un folos".[36] În general:

a) sunete de înălțime diferită se emit în locuri diferite dispuse pe lungimea toacei;

b) se pot emite sunete de aceeași înălțime în mai multe locuri dispuse pe lungimea toacei, aspect exploatat de tocași în bătaia cu deplasare sinusoidală de-a lungul toacei;

c) sunete de aceeași înălțime, dar cu un timbru diferit, se emit pe aceeași linie a lungimii toacei, dar lovind în locuri diferite pe lățimea sa;

d) sunete penetrante, puternice, se emit pe noduri.

Sonoritatea toacei este testată de tocași în introducerile semnalelor, alegându-și o zonă preferată din punctul de vedere al calității sunetelor Majoritatea tocașilor preferă zona mediană a toacei, situată între punctele de suspendare, orientându-se și după locul în care se află nodurile. „Când vreau să toc mai dulci, mă duc în porțiunea toacei undi esti lemnul mai slab, mai înfoiat. Pi cioturi, sunetul este mai mare și mai înalt"[37].

IV. PROBLEME ALE NOTĂRII REPERTORIULUI

După cum se știe, de obicei, lemnul nu produce sunete cu înălțime precisă, producțiile muzicale realizate pe instrumente confecționate din lemn fiind prin excelență ritmico-timbrale. Cu toate acestea, unele toace ne-au atras atenția și prin posibilitățile lor melodice, care, deși foarte reduse, nu trebuie neglijate în transcrierea repertoriului de toacă.

Sunetele emise pe toacă sunt, de obicei, armonice ale unui sunet fundamental, amplificate, probabil, și de vibrația clopotelor și de rezonanța clopotniței. De altfel, în unele imprimări se remarcă persistența sunetului fundamental, ca un sunet continuu de fond, ce însoțește producțiile de toacă, nefiind produs de tocaș, ci ca rezultantă a rezonanței combinate a toacei, a clopotelor și a acusticii clopotniței.

Deoarece acordajele diferă de la instrument la instrument, se impune necesitatea unei notații relative a repertoriului de toacă, alcătuită după modelul notării instrumentelor transpozitorii.

În funcție de ambitusul pieselor — luăm în considerare relațiile de înălțime preferate în „ison" și în „flori", precum și cele ce se stabilesc între acestea pe parcursul desfășurării lor în polifonia latentă a formei

---

[36] Husarciuc Vertolomei, 57 ani, Mănăstirea Sucevița, jud. Suceava, 12. 08. 1983.

[37] Diaconu Gheorghe, 23 ani, Mănăstirea Bistrița, jud. Neamț, 22. 08. 1983.

propriu-zise —, se impune următoarea tipologie de acordaje, ce cuprinde următoarele grupe:

— grupa I — piese structurate pe terțe mari, sau terțe mici:

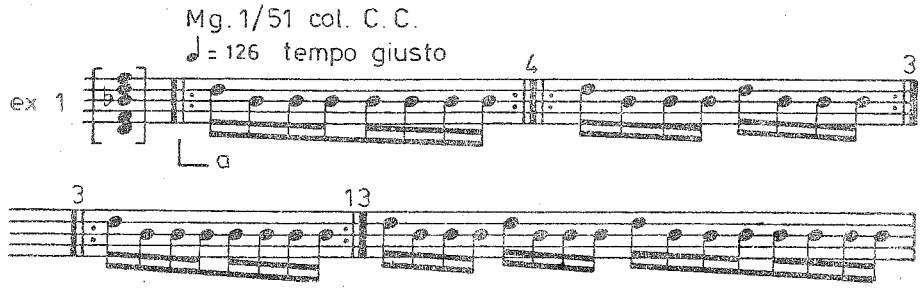

— grupa a II-a — piese cu intervale care, suprapuse, dau componența unor acorduri majore, minore, sau micșorate:

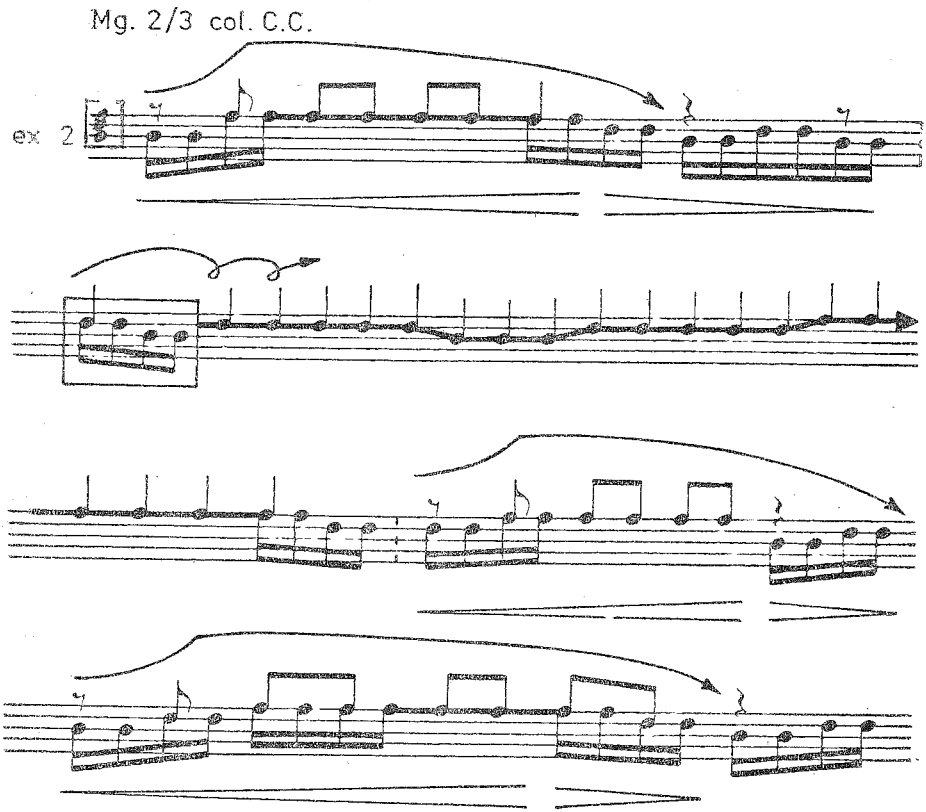

— grupa a III-a — piese cu intervale care, suprapuse, dau componența unor arpegii complete majore, — respectiv armonicele 5, 6, 8, 10, 12, 14 —, sau minore:

Mg. 1/59 col C.C

ex 3

acell.

simile

2 molto accel

♩ = 120 tempo giusto

Conform practicii obișnuite, notarea instrumentelor transpozitorii se face în Do. Dar aplicând principiile folosite în notarea melodiilor populare, ce prevăd și criterii de ordin practic — a se vedea transcrierile de semnale de bucium ale lui Béla Bartók[38] și Corneliu Dan Georgescu[39] — am ales ca *înălțime relativă sunetul* sol_1, deoarece, cu excepția acordului minor, toate celelalte tipuri de acordaje sunt tronsoane ale armonicelor lui *sol*. Am realizat încadrarea arpegiului minor în scara generală a lui *sol* în așa fel încât să aibă suprafețe de contact cât mai mari cu arpegiul major natural.

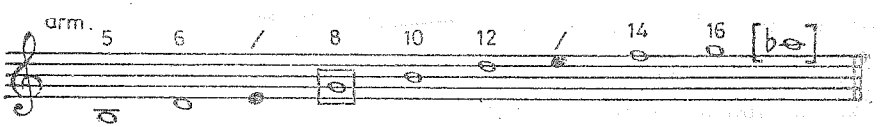

[38] Bela Bartók, *Rumanian Folk Musik*. Edited by Benjamin Suchoff. Toward by Victor Bator. Text Translations by E. C. Teodorescu, vol. I *Instrumental Melodies*, The Hague, Haga, Martinus, 1967.

[39] Corneliu Dan Georgescu, *Repertoriul pastoral. Semnale de bucium*. București, Editura Muzicală, 1987.

Prin introducerea sunetului mi_1 în scara naturală a lui *Sol* pentru notarea acordului minor, suprafața de contact dintre cele două arpegii (minor și major) este în raport de 2 la 1, dublarea la octavă a lui mi_1 fiind făcută pentru întregirea arpegiului minor.

Vom folosi deci, în notarea repertoriului de toacă, următoarea notație relativă a fiecărei grupe și subgrupe de acordaje enumerate mai sus, considerată ca fiind, deocamdată, cea mai comodă:

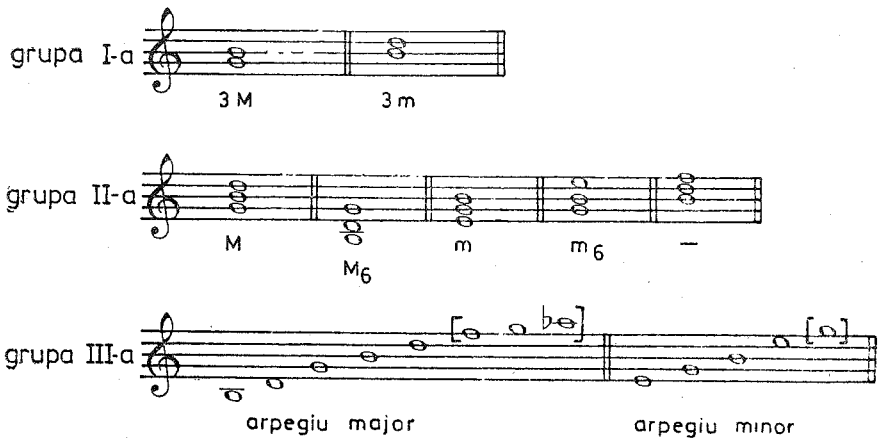

Semnalele realizate pe toace fără înălțimi precise se transcriu tot pe portativ, fără a nota la începutul acestuia înălțimile absolute, plasarea diferențiată a sunetelor pe portativ având menirea să redea diferențele timbrale.

V. TEHNICA DE BĂTAIE

1) *Toaca de mână* „se ține sprijinită pe podul palmei stângi"[40], fiind purtată de tocaș la înălțimea umărului, cu lama de bătaie îndreptată înspre direcția de deplasare, puțin aplecată în față. Tehnica de bătaie constă în lovirea ritmică a scândurii cu un ciocănel, fie aproape de partea de susținere, fie cu deplasare de-a lungul toacei. Aceasta din urmă generează variații timbrale, ce sunt marcate în transcrieri prin note de alte înălțimi și semnul ⟶

Ca tipuri de bătaie se disting vizual, nu și auditiv:

a) bătaia liniară, „în două părți"[41];

b) bătaia în cruce;

c) bătaia în triunghi.

---

[40] Dumitru Constantin, 25 ani, Mănăstirea Putna, jud. Suceava; 10. 08. 1983.
[41] Dumitrache Anatolia, 21 ani, Mănăstirea Vasiova, jud. Timiș, 21. 07. 1989.

Bd 5711 b Arh I E F (toaca de mână)

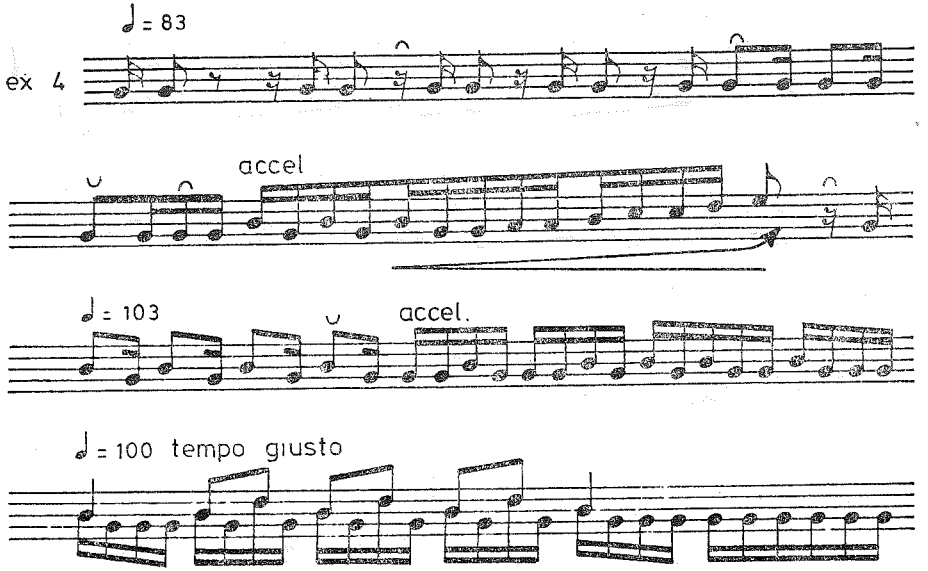

„Florile" se obțin, fie aruncând ciocanul lateral, fie lovind în același loc, dar cu forță.

2) La *tochiță* se folosește, fie tehnica de bătaie la toaca de mână, fie cea de bătaie la toaca mare, în funcție de numărul ciocanelor utilizate.

3) La *toaca mare*, tehnica de bătaie se bazează pe alternarea mâinilor în bătaie ritmică rapidă: „Când un ciocan e-n toacă, celălalt trebuie să fie ridicat".[42]

Ciocanele se țin lejer, „ca să joace în mână", căci așa „cum este jocul ciocanelor, așa va merge și toaca".[43] Se folosește bătaia din încheietura mâinii, amplificată fiind și de folosirea antebrațului, mai ales la realizarea „florilor".

Din punctul de vedere al modului de atac distingem:

a) lovire cu toată partea de bătaie a ciocanelor — bătaia obișnuită;

b) bătăile cu recul simplu sau dublu, notate prin semnele 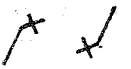 sau folosită numai în introduceri, unde tempoul este mai lent;

c) accentele puternice ce realizează „florile" sunt obținute prin aruncarea laterală a ciocanului, amplificarea loviturii din antebraț și (sau) lovirea toacei pe noduri. În transcrieri, acestea sunt redate prin note cu codița îndreptată în sus.

---

[42] Știrban Andreia, 30 ani, Mănăstirea Agapia, jud. Neamț, 25. 08. 1988.

[43] Idem 28. Filoftea Nistor, 33 ani, starețа Mănăstirii Vasiova, jud. Timiș, 21. 07. 1989.

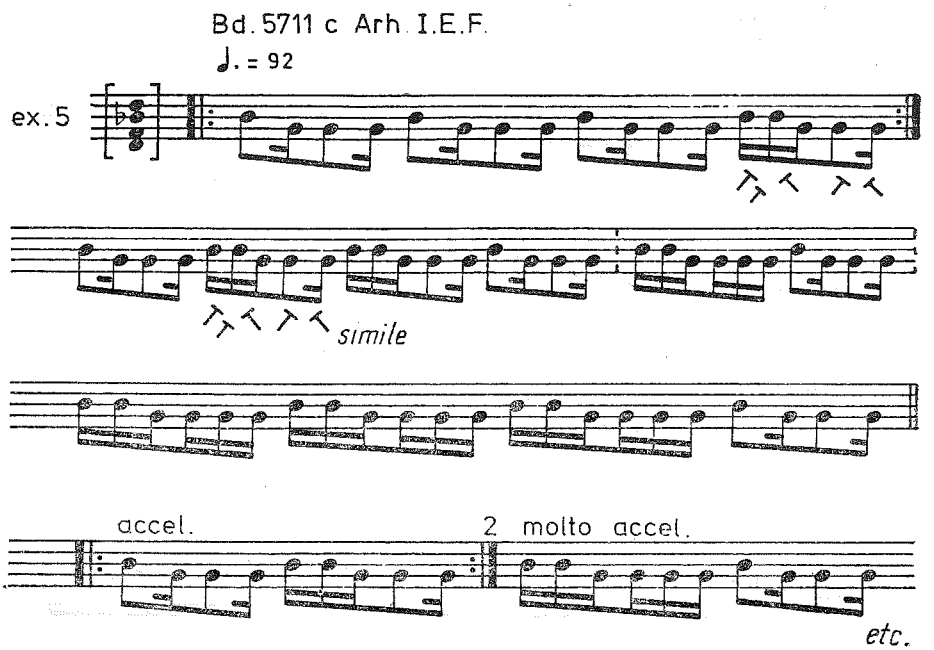

d) lovire pe muchia ciocanului, generând sunete seci, precipitate și efecte de ecou, notate, primele prin simbol, iar următoarele prin nuanțe.

Din punctul de vedere al direcției de deplasare a ciocanului drept, distingem:

a) bătaia liniară, folosită de majoritatea tocașilor, în următoarele forme:

— „în două părți cu dreapta, iar stânga pe loc"[44];

— „în cruce cu dreapta și stânga pe loc"[45];

— cu dreapta în triunghi și stânga pe loc, generând formule de „ison" pe șase șaisprezecimi și „flori" ternare.[46]

b) bătaia circulară, notată cu semnul plasat deasupra formulei de ison, având ca efect o sonoritate rostogolită. Acest mod de bătaie ne-a fost descris astfel: „cu dreapta mă rotesc".[47]

Din punctul de vedere al direcției de deplasare cu ambele ciocane deodată, pe toacă, distingem:

a) deplasare liberă de-a lungul toacei, generând schimbări de înălțime sau de timbru, ce se reflectă în notație prin deplasarea desenului pe altă linie a portativului;

---

[44] Dumitrache Anatolia, 21 ani, Mănăstirea Vasiova, jud. Timiș, 21. 07. 1989.
[45] Același informator.
[46] Vezi, Constanța Cristescu, *Ritmul*... în *op. cit.*
[47] Ioachim Mihalache, 30 ani, Mănăstirea Cozia, jud. Vâlcea, 25. 07. 1989.

b) bătaia sinusoidală cu deplasarea ambelor mâini de-a lungul toacei, având ca efect variații de înălțime, notată prin semnul (v. ex. 2);

c) bătaia cu deplasare verticală pe lățimea toacei, marcată cu semnul având ca efect realizarea unor crescendouri și variații timbrale (v. ex. 3). În orice bătaie cu deplasare pe toacă, mâna stângă o însoțește pe cea dreaptă.

LE SIMANDRE — PROBLEMES D'ORGANOLOGIE

(Résumé)

L'auteur se propose d'étudier le simandre, instrument de signalisation utilisé en Roumanie dans le cérémonial de la lithurgie orthodoxe dans les monastères et, pendant certaines périodes de l'année, dans les villages.

Les données contenues dans cette étude représentent la synthèse des observations et des informations obtenues par l'auteur de 130 instrumentistes, pendant les recherches de terrain effectuées entre 1983 et 1991 dans 28 monastères de la Moldavie, le département Bihor, le sud-ouest de la Transylvanie, la région de Banat, l'Olténie et la région de la Muntenia.

L'ouvrage est structuré dans 5 chapitres:

I. Types de simandres
II. La construction des simandres
III. Les possibilités sonnores des différentes simandres
IV. Problèmes de la notation du répertoire
V. La technique instrumentale.

On décrit en détail, dans le premier chapitre, les trois types de simandres utilisées dans les monastères orthodoxes:

1. le simandre manuel (portable) en bois;
2. le grand simandre en bois;
3. le simandre en fer („tochița").

La présentation des pièces componentes de chaque type de simandre est illustrée par des photos réalisées par l'auteur dans des divers monastères.

On présente aussi les types de marteaux utilisés pour chaque simandre, ainsi que certaines particularités de construction de quelques uns des simandres.

Le deuxième chapitre est relatif à la technique de construction des simandres.

Pour confectionner un simandre, li faut parcourir trois étapes:

1. la sélection du bois et de la portion adéquate (l'essence du bois préférée, la période propice pour couper l'arbre, la manière de la couper, critères de sélection);
2. le séchage du bois (l'endroit, la position, le temps nécessaire, la manière de tester le stade du séchage);
3. le finissage des simandres et des marteaux (l'optimum de dimensions).

---

[48] Exemplele muzicale au fost înregistrate, după cum urmează, de la:
ex. 1. — Mg. 1/51, Isidora Arade, 58 ani, Mănăstirea Văratec, jud. Neamț; 14. 08. 1983.
ex. 2. — Mg. 2/3, Mihai Prisicariu, 31 ani, Mănăstirea Sihăstria, jud. Neamț; 28. 08. 1983.
ex. 3. — Mg. 1/59, Filofteea Onțanu, 55 ani, Mănăstirea Agapia, jud. Neamț, 24. 08. 1983.
ex. 4. — Mg. 5711 b, maica Eftimia, Mănăstirea Pasărea (București), 28. 07. 1991.
ex. 5. — Mg. 5711 c, maica Timoteea, Mănăstirea Pasărea (București), 28. 07. 1991.

Le troisième chapitre présente les possibilités sonnores de chaque type de simandre, avec sur les possibilités des grands simandres de la Moldavie. Celles-ci peuvent émettre:

— des sons différents à une hauteur détérminable (en règle générale, des harmoniques d'un son fondamental), aux différents endroits disposés sur la longueur de la simandre;

— le même son, ayant un timbre différent, si la simandre est frappé aux différents endroits de la largeur de la simandre, mais au même point de sa longueur;

— des sons pénétrants (les „fleurs"), les formules rythmico-mélodiques résultants de la résonance des accents, sur les noeuds du bois.

Le quatrième chapitre propose la solution d'une notation relative du répertoire du simandre, en considération du fait que l'accordage diffère d'un instrument à l'autre. La notation relative du répertoire du simandre est fondée sur le modèle de la notation des instruments transpositoires, mais adapté aux principes utilisés dans la notation des mélodies populaires, qui comprend aussi des critères de nature pratique.

Le cinquième chapitre discute le problème de la technique instrumentale: la position de l'instrument ou de l'instrumentiste, la position des marteaux dans la main, les types de frappe, ces derniers analysés du point de vue:

— de la manière d'attaquer;

— de la direction de déplacement du marteau droit;

— de la direction de déplacement des deux marteaux sur le simandre.

La présentation de chaque type de frappe est argumentée par l'effet sonnore (le timbre) qu'il produit et, selon le cas, des symboles esquissée (la croix, le cercle, le triangle), et elle est accompagnée par les signes graphiques qui le représentent dans la notation du répertoire, ainsi que d'exemples illustratifs.