LA „PURTATA"[1] CHANTÉE, LA „PURTATA" DANSÉE

ZAMFIR DEJEU

Faisant partie d'un cycle[2] de danses, la *purtata* est une danse préliminaire, introductive, dansée surtout par les couples, et qui constitue une sorte d'introduction aux danses proprement dites. C'est une danse à la fois élégante, aux mouvements distingués, mais assez difficiles, avec des balancements et des rotations (des pirouettes) sous le bras, avec des *ponturi* (des figures)[3] exécutés par les hommes avec beaucoup d'adresse. Bien qu'elle soit dansée avec calme, elle a un caractère solennel, avec une grande tension intérieure. Le plus souvent, la *purtata* est accompagnée de vers octosyllabes improvisés satiriques, homoristiques, parfois lyriques (des *strigături*) criés, qui parfois sont mis en musique. D'habitude, la dance est commencée par les hommes, qui, avec une allure comme celle des paons, s'étalent dans un cercle. Ensuite ils appelent leurs partenaires (des jeunes filles, des femmes) et s'alignent ainsi couple après couple comme dans une promenade.

Dans la Câmpia Transilvaniei (= la Plaine transylvaine), la danse la *purtata* a plusieurs appellations: *Românește* („à la roumaine"), *„Românească"* („la roumaine"), *De preumblat* („Pour se promener"), *D'a lungu* („Le long de"), *P'a lungu* („En longueur"), *Purtata ruptă* („la Purtata au rythme brisé"), *Românește-feciorește* (À la roumaine des jeunes hommes"), tandis que sur la Vallée du Someș (Somech) elle s'appelle Someșană („la Soméchane"), Bătrânească („À l'ancienne"), *D'a lungu, P'a lungu.*

Voilà comment décrit Ovidiu BÂRLEA cette danse dans son livre *Eseu asupra dansului românesc* („Essai sur la dance roumaine"): „Les couples se promènent en tournant autour de l'endroit où l'on danse avec une ostentation évidente de pas simples, avec de légères deviations de direction, pour éviter la monotonie de la promenade. Les danseurs affichent une fierté non dissimulée et ils semblent sortir pour la première

---

[1] *purtata,* non féminin, pluriel *purtate,* signifiant *portée, conduite par la main* d'un endroit à l'autre. C'est une danse des Roumains transylvains dans laquelle la jeune fille tenue par la main par le jeune homme est conduite d'un endroit à l'autre.

[2] Le *cycle* de danses est composé de plusieurs danses dans lesquelles les partenaires ne changent pas; les partenaires changent et les couples se refont au commencement du cycle suivant.

[3] *pont,* pluriel *ponturi,* non neutre. Ce sont des figures variées exécutées par les hommes en frappant vite et fort des mains certaines parties des jambes, en fonction du rythme et de la musique.

fois dans ce monde pour marcher directement dans l'histoire; sortir du monde des bagatelles, des riens, pour celui de l'éternité".

Nous considérons que ce caractère „ostentatoire" souligné par Ovidiu Bârlea est fortement soutenu par le rythme asymétrique, en réalité commun avec celui de la *învârtita şchiopătată* („la danse qui tourne, en boitant") (en rythme aksak), dont elle diffère pourtant par le tempo. Et, disons-le entre parenthèses, c'est cela qui a facilité des emprunts de mélodies au répertoire de l'autre dance. Toujours dans le livre précédemment cité, Ov. Bârlea soutient que cette promenade serait le modèle de quelque danse de Cour. Nous croyons que c'est partiellement vrai, si l'on tient compte du fait que c'est une danse beaucoup plus ancienne, qui est née de celle de groupe, en colonne, mais qui se déroule sur l'horizontale. Et si l'on accepte les affirmations de Gabriel NEGRY de son livre *Memoria dansului* („La mémoire de la danse") que „les *doinas* étaient dansées", alors la *purtata* est en fait une *doina* dansée, une *doina chantée-dansée*. Elle a évolué sous l'influence de la danse, dans laquelle le rôle prépondérent l'a eu cette fois encore le *rythme*. Et, effectivement, les rubatos internes de la *doina* sont encore présents dans les *purtate*, c'est pourquoi ils ne peuvent pas être placés dans le système métrique aksak, qui oblige à des mesures rythmiques précises. Ce carrefour stylistique est produit par la différence de tempo dans lequel on interprète les mélodies et qui, évidemment, est adéquat à la manière d'exécution de la danse. Si dans la zone du Plateau de Somech la danse *De-a lungu* est plus vive, les *someşene* (les *soméchéné*, danses des environs du Somech) ont un tempo plus modéré, plus calme, plus posé, tandis que les *Româneşte de-a lungu* de la Plaine transylvaine ont un déroulement encore plus lent, richement ornementé, donnant l'impression de briser le moule métrique de l'aksak et d'entrer dans la sphère du rubato. *De-a lungu* du Plateau de Somech, aux mesures de $\frac{10}{16}$ ou de $\frac{11}{16}$ basé sur des temps dans le rapport de 4 : 3 connaît des tendances involutives vers trois pulsations égales dans la zone de la rivière de Someşul Mare (le Grand Somech) et du coté de la zone de la rivière de Mureş (Mourech) (phénomène controversé); dans les villages des environs de la ville de Câmpia Turzii et sur le cours moyen de la Vallée de l'Arieş (Ariech), la voie de l'involution a son point départ dans le rythme asymétrique, basé sur quatre temps inégaux, ayant entre eux des rapports complexes de 2 : 3 ou de 3 : 2, dans les villages de la Valea Hăşdăţii (la Vallée de la Hăchdatée, près de Turda) ou aura quatre temps égaux.

Nous allons étudier ce phénomène en analysant des *purtate* dans les localités de Frata, Ceanu Mic, Ceanu Mare, Bărăi-Căian, Tritenii de jos, Urca (du département de Cluj), Poşaga, Ocoliş (dep. d'Alba), Dâmbu et Tuşinu (dep. de Mourech) pendant le déroulement de la dance, situation que nous considérons idéale, car, de cette manière, on exclut les différences métronomiques entre le tempo des instrumentistes et des danseurs. Dans la transcription, nous avons employé comme unité divisionnaire la croche (♪) et non pas la double croche (𝅘𝅥𝅯)

étant donné que, pendant la danse, c'est la pulsation la plus fréquente avec la noire (♩) En fait, nous croyons que ce n'est que par une transcription synoptique qu'on peut parler d'une transcription réelle des populaires roumaines, surtout du point de vue rythmique. On peut réaliser dans ce cas de vraies partitions musicales et chorégraphiques.

Dans notre cas, la première portée de la partition, nous l'avons réservée à la notation des *strigături*[4] mises en musique. On verra donc que, dans ce cas aussi, un autre élément du syncrétisme est constitué par la poésie criée (ou chantée) pendant la danse par les danseurs des deux sexes. Dans le déroulement de la dance, la succession des *strigături* est libre, les danseurs les prononcent ou les chantent, les mettent en musique sans ordre établi en se laissant conduits seulement par leur disposition et leur inspiration du moment. La différenciation de leurs syllabes se fait par l'accentuation, qui a un rôle expressif. D'habitude, l'accent est trochaique, mais on rencontre aussi un accent iambique. On y ajoute également un allongement expressif de la dernière syllabe, accompagné d'un glissando descendant. On peut remarquer que les vers se succèdent à des intervalles inégaux, parfois sans pauses, d'autres fois avec des pauses de une, deux ou plusieurs mesures. Cette liberté dans la succession crée souvent un décalage par rapport aux phrases musicales et à celles de la danse, contribuant de manière substantielle à cette polyrythmie qui résulte de la superposition des quatre éléments, dont pas en dernier lieu la danse. Ce qui nous semble plus intéressant à mettre en évidence est la manière d'exécution des *strigături* par le danseur et le chanteur Vasile Soporan de Frata. Lui (et non seulement lui) met en musique les *strigături* là où la mélodie jouée à l'instrument est le plus accessible (comme ambitus). De cette manière il apparaît également une hétérophonie par rapport à la mélodie, exécutée au violon dans notre cas. Il s'y crée une atmosphère expressive rarement recontrée dans le folklore roumain qui nous détermine à soutenir l'affirmation que les *strigături* mises en musique, à demi-chantées, sont à la base des chansons vocaliques de danse qui ont comme thèmes, en premier lieu, „la dance".

Sur la deuxième portée de la partition nous avons noté la mélodie jouée au violon. Ayant une forme architecturale simple, en général AAv., éventuellement B et rarement C, les mélodies interprétés par les musiciens (dont certains sont célèbre tels ceux de Soporu de Càmpie qui ont comme *primaș*[5] Alexandru Ciurcui dit Sandor) ont une expressivité particulière. Il est de même de la construction intérieure des motifs, la riche ornementation qui excelle par la multitude des trilles (Ex. 9). La

---

[4] *strigătură*, pluriel *strigături*, non féminin, du verbe *a striga* crier. Ce sont des vers, des strophes improvisés ironiques, persiflants humoristiques (ou parfois lyriques) avec des allusions aux gens du village, que l'on crie, ou chante, pendant la danse.

[5] *primaș*, non masculin. C'est le violoniste qui joue le mélodie de base.

structure modale (on y trouve fréquemment le mode dorien) a son point culminant dans la polymétrie qui résulte d'un jeu d'accents qui mène a un arrangement intérieur — cela, sous l'influence de la danse et, implicitement, de l'accompagnement. Le phénomène en soi a lieu plus fréquemment dans les demi-cadences et les cadences. Il existe donc une tendance a transformer le rythme asymétrique en rythme symétrique $\frac{11}{8} \Rightarrow \frac{10}{8} \Rightarrow \frac{9}{8} \Rightarrow \frac{8}{8}$ à cela contribuant aussi l'augmentation de la vitesse du tempo. D'autre part, le rythme d'accompagnement asymétrique, spécifique, du type (bref, long, long, long) devient dans la cadence symétrique (bref, bref, bref, bref), mais jamais (long, long, long, long) parce que dans la cadence la vitesse du tempo augmente. C'est d'une autre manière aussi que s'est produit ce processus de symétrisation du rythme. Il semble ainsi très intéressant, mais les mêmes *purtate* dansées dans les localités du centre de la Campia Transilvaniei (la Plaine transylvaine), dans des rythmes asymétriques, dans les localités du cotés des montagnes (les Carpates Occidentales) sont chantées, jouées et dansées dans des rythmes symétriques. La forme libre même des pièces y devient fixe. Ce processus aurait-il eu lieu sous l'influence du rythme symétrique des danses des Munţii Apuseni (les Carpates Occidentales), — de la *ţarina* (danse „du territoire du villade ; de la plaine"), de la *sărita* („la sautillée") ? La *Purtata* de la Plaine transylvaine aurait-elle été amenée ici par certains habitants qui, dans des circonstances historiques particulières, sont allés „fortuitement" dans les montagnes ? De toute façon, ce qui est important c'est que les deux types de rythmes coexistent (sans que rien n'empêche leur existence parallèle) ; ou peut même affirmer que le processus n'avance plus, „probablement par suite aussi du fait d'avoir été consciemment perçu par les interprètes populaires eux-même et non seulement par les ethnomusicologues." (C. D. GEORGESCU).

Sur la troisième portée de la partition nous avons noté le rythme de l'accompagnement de la *contra*[6] et de la controbasse, la *contra* étant au premier plan de l'accompagnement. Sous l'effet du rythme de la mélodie ou, surtout, sous l'effet du rythme de la danse, la *contra* exécute de nombreuses formules rythmiques variées, en commençant par les plus simples :

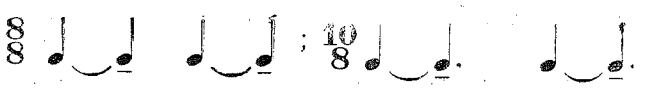 (qu'on appelle *du-va*[7])

[6] *contra*, non féminin. C'est l'alto folclorique à trois cordes et au chevalet dont la partie située sous les cordes est coupée droit.

[7] *du-va* est un style d'accompagnement.

— de caractère anapestoidal ou bien

— de caractère dactylique 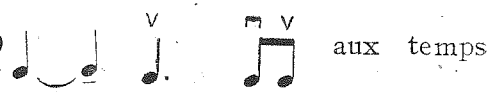 aux temps hémoiles, jusqu'aux plus complexes : 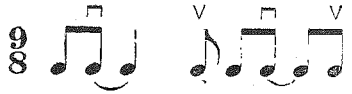

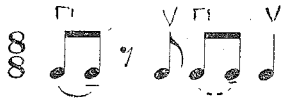 (dans la cadence) ;

— sous l'effet du rythme de la mélodie (Ex. 20),

— sous l'effet du rythme de la danse (Ex. 21).

Les formules d'accompagnement les plus importantes sont syncopées, ce qui rappelle le rythme syncopé — un rythme spécifiquement roumain, ou du moins carpatique, selon Andrei BUCŞAN. Voilà donc que ce rythme existe également dans le répertoire de la danse de la Plaine transylvaine (n.n.).

Enfin, sur la quatrième portée, nous avons noté la danse proprement dite. Disposée en cercle, la danse se déplace vers la droite, cela n'étant plus valable dans la danse libre. Le rythme de danse est en étroite concordance avec le rythme de la mélodie de l'accompagnement et des *strigături* (ces vers satiriques, ou lyriques, improvisés, criés ou chantés). La formule rythmique la plus fréquente dans la *purtata* est : Nous n'avons rencontré le prolongement (hémiole hémiolique) du premier temps de la mesure que divisé, comme nous n'avons pas recncontré non plus de dactyle suivi d'un anapeste ; nous signalons en échange une nouvelle formule (anapeste + spondée hémiolique) dans la danse *Românește rupt* („à la roumaine au rythme brisé, avec des changements de rythme") de Frata. Évidemment, la polymétrie est présente dans la danse aussi, comme aussi la tendance de rendre le rythme symétrique sous l'effet de l'augmentation du tempo. La valeur métronomique de la croche oscille entre 152 (pour la *purtata lente*) et 552 (pour la *purtata ruptă*, „la *purtata* aux changements de rythme, au rythme brisé"). La forme architecturale des *purtate* est aussi bien fixe que libre ; pour ces dernières, ou peut signaler également le phénomène de la non concordance des motifs chorégraphiques et des phrases musicales. Analysant plus en détail la danse, on observe que les enchainements des motifs dans leur évolution, devien-

nent assez complexes. C'est-à-dire si pour chacune des *purtate* la promenade est simple (Ex. 25), (Ex. 26), éventuellement avec des balancements des bras et des voltigements (secouements) des jambes par les hommes, dans les figures proprements dites les éléments cinétiques ont une évolution spectaculeuse : d'abord des pas normaux en avant et en arrière, des balancements des jambes et des bras, des pirouettes rapides exécutées par les jeunes filles (les femmes) sous les bras des hommes, des *pinteni* (coups entrechoqués des talons) frappés sur le sol et dans l'air d'un seul pied et des deux pieds, des coups de pieds en accord, des mouvements des pieds sur le sol (des pas pointe-talon, combinés avec des pas glissés), des flexions et des génuflexions, des coups frappés à pleines paumes sur les jambes, surtout sur les segments 2 et 3 du coté droit, des claquements des doigts en contretemps, des mouvements du tronc.

Si l'on examine cette partition musicale et chorégraphique, on remarquera sur la verticale une polymétrie des plus intéressantes. Il s'y superpose des rythmes différents dans des mesures différentes $\frac{11}{8}$, $\frac{10}{8}$, $\frac{9}{8}$, $\frac{8}{8}$ ce qui signifie que la rythme exprimé par la mesure de $\frac{10}{8}$ par exemple, se déroule exactement en même temps que le rythme de la mesure de $\frac{9}{8}$. A certains moments, s'y superposent même trois rythmes différents : celui de la mélodie, celui de l'accompaggnement et celui de la danse, c'est-à-dire $\frac{9}{8}$, $\frac{11}{8}$, $\frac{10}{8}$ (Ex. 30).

À un moment donné, la *purtata lente* sous l'effet de l'augmentation de la vitesse du tempo devient *purtata ruptă (purtata* „au rythme brisé, aux changements de rythme"), ensuite *românește-fecioreşte* („à la roumaine, comme chez les gars") et même elle interfère la *fecioreşte rar* („danse rare, lente, comme chez les gars"). Et , pour paraphraser Ovidiu BÂRLEA, le frisson lyrique de la *purtata lente,* apollinique, touche au registre dionysiaque dans la *purtata ruptă* (la *purtata* „au rythme brisé"), ou le *fecioreşte rar* („danse rare, lente, comme celle des gars").

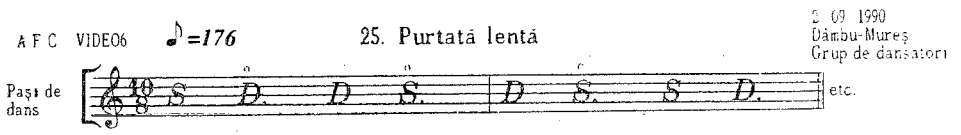

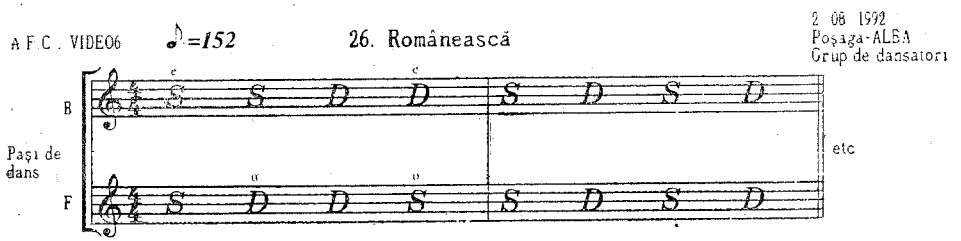

A.F.C., VIDEO7 ♪=464

30. Purtată ruptă

27 04 1992
Frata
Taraf + dansatori

Vioară

Ritm la contră şi contrabas

etc

Paşi de dans

Arhiva de folclor Cluj, VIDEO7

9. Purtată lentă

27 04 1992
Soporu de câmpie - Cluj
Taraful lui Alexandru Ciurcui
voce Vasile Soporan 57 ani, din Frata

♪=320

voce

Hei, Vaide mi- ne ce zî ca lă! Hei, de-ar ţâ- nè pâ-

vioară

mă pâ sa ră! De-ar ţâ- nè pâ na pâ sa- ră mă!

şi mâi- ne să-n- cea- pă la- ră!

etc.

A.F.C., VIDEO7 ♪=464 20. Purtată ruptă

27. 04. 1992
Soporu de câmpie
Taraf + dans

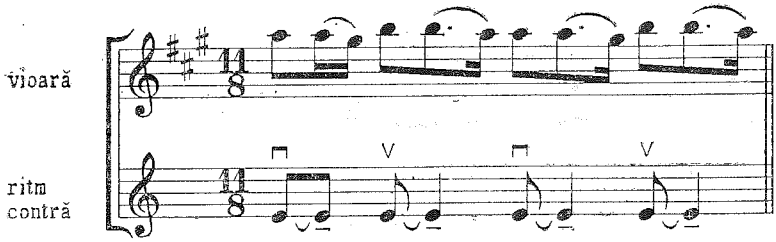

etc.

A.F.C., VIDEO7 ♪=464 21. Purtată ruptă

27. 04. 1992
Frata - Cluj
Taraf + dans

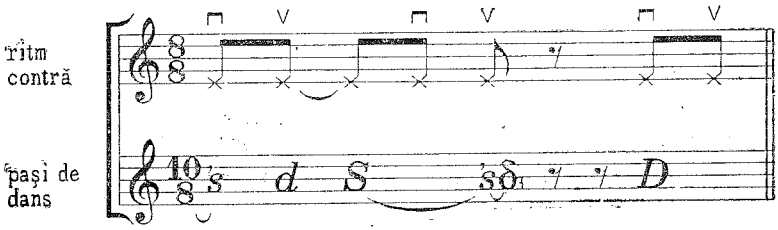

etc.