BÉLA BARTÓK ŞI UNELE PROBLEME ALE CERCETĂRII MUZICII POPULARE INSTRUMENTALE

SZENIK ILONA

În cercetarea etnomuzicologică din țara noastră accentul cade pe elucidarea problemelor teoretice și metodologice ale muzicii vocale. Această situație se explică prin faptul că muzica vocală reprezintă practica unei mari majorități, pe cînd cea instrumentală este apanajul minorității. Diferența nu este însă numai de ordin cantitativ, căci în primul rînd genurile vocale reflectă esența specificului artei muzicale a unei comunități etnice. În consecință, în timp ce în problemele de bază ale muzicii vocale cercetarea a ajuns în faza sintezelor, privitor la muzica instrumentală dispunem de rezultate ce depășesc constatările lui Bartók[1] abia în cîteva aspecte.

Comparînd nivelul de cercetare al muzicii instrumentale cu cel al muzicii vocale va fi evident că, sarcina de primă urgență este completarea culegerilor și întocmirea unor publicații științifice în continuare. Dublul criteriu „de ce și cum", în care Bartók a formulat scopul și metoda culegerii, poate fi extins în aceeași dualitate asupra fazelor de pregătire arhivistică și asupra publicării. Dacă scopul acestor faze din urmă este prelucrarea științifică, atunci — dintre componentele metodologiei — clasificarea va trece pe prim plan, ca factor de bază al dezvoltării cercetării teoretice. În domeniul muzicii instrumentale nu dispunem în prezent nici pe departe de cantitatea de cunoștințe care a fost acumulată în cercetarea muzicii vocale în faza în care s-a trecut de la metoda descriptivă la cea tipologic-comparativă. Din procesul de dezvoltare a metodologiei cercetării muzicii vocale și din însumarea cunoștințelor din prezent asupra muzicii instrumentale se poate însă deduce de pe acum că, alegînd dintre mai multe căi posibile și neglijînd pentru moment descripția, tipologia melodică ar fi acel instrument de lucru care ar asigura cu maximă eficiență recuperarea decalajului dintre nivelele de cercetare ale celor două domenii.

Melodiile instrumentale au fost incluse în majoritatea colecțiilor lui Bartók (românești, slovace, sîrbești, turcești); cele maghiare au fost publicate numai ca exemplificări la diferite studii ale sale. Cantitativ vor-

---

[1] Bartók B., *A hangszeres zene folklórja Magyarországon*, în *Bartók Béla összegyűjtött írásai* I. Közreadja Szőllősy A., Zeneműkiadó, Budapest, 1966, nr. 5 (presc. ÖI 5); *Magyar népi hangszerek*, ÖI 12; *Népzenénk és a szomszéd népek népzenéje*, ÖI 17; *Volksmusik der Rumänen von Maramures*. Ethnomusikologische Schriften Faksimile-Nachdrucke, II, herausgegeben von D. Dille, Editio Musica, Budapest 1966 (presc. BMar); *Rumanian Folk Music*, Edited by Benjamin Suchoff, Hague 1967 (presc. BRFM) I.

bind, muzica instrumentală românească este reprezentată în covîrșitoare majoritate, privind numărul melodiilor publicate și în relativă majoritate, privind constatările de ordin teoretic.

Studiind practica instrumentală și analizînd repertoriul muzical al diferitelor popoare, Bartók a descoperit un complex de probleme, care pot defini criteriile fundamentale ale cercetării muzicii instrumentale. Criteriile avînd o valabilitate generală, servesc în studierea celor mai diferite muzici populare. Aplicarea lor în mod unitar are o importanță sporită în trasarea specificului muzicii instrumentale românești și maghiare din Transilvania. Căci aici trebuie să ținem seama nu numai de trăsăturile comune determinate de legitățile generale ale evoluției limbajului muzical, ci și de influența unor factori interni și externi, care au acționat concomitent asupra vieții muzicale a celor două etnii. Acești factori au determinat, între altele, și identitatea unei părți din repertoriu.

În această lucrare vom parcurge — fără pretenția epuizării — într-o sinteză pe probleme, constatările lui Bartók, referitoare la criteriile amintite. Vom studia în ce măsură și în ce ordine ierarhică se pot fructifica criteriile pînă acum aplicate, evidențiind în primul rînd pe acelea, care se referă le metoda de analiză și de clasificare, și pe cele care se ridică în legătură cu muzica instrumentală românească și maghiară din Transilvania.

A. 1. În primele sale scrieri despre instrumente și despre muzica instrumentală, Bartók încearcă să diferențieze o muzică specifică instrumentală, zisă „absolută", în raport cu variantele instrumentale ale melodiilor vocale[2]. În muzica populară maghiară a întîlnit mai ales această din urmă categorie, exceptînd semnalele și postludiile cîntate din cimpoi („aprája"). Dar de fapt, limitele dintre muzica vocală și cea instrumentală sînt relative, căci ele se influențează reciproc. De o parte, în muzica vocală pătrund anumite sonorități sau formule melodice determinate de tehnica instrumentală, de alta, melodiile vocale tipice sînt introduse în repertoriul instrumental și aici li se întipăresc elemente care depășesc limitele cantabilității, asemuindu-se melodiilor tipic instrumentale, dar modelul rămîne nemodificat în esență. Criteriul cantabilității este și el relativ. Strigăturile melodizate dovedesc că executanții posedă simțul de a extrage esența schematică a melodiei din țesătura complexă a figurațiilor istrumentale. Bartók a constatat că între strigăturile melodizate de presupusă origine instrumentală și unele cîntece propriu-zise nu este totdeauna o limită precisă[3]. În același timp există melodii instrumentale care seamănă într-atît cu cele vocale, încît par să se fi constituit pe modelul acelora, deși nu au variante vocale. În consecință, asemănările dintre melodiile vocale și cele instrumentale pot fi explicate și prin influențele reciproce, dar pot să se formeze modele melodice asemănătoare și în mod independent, căci, în fond, amîndouă categoriile de execuție se alimentează din unul și același limbaj muzical. (Paralelele melodice din exemplele nr. 1, 3, 5, 6, 7 ilustrează cîteva aspecte de întrepătrundere.)

O muzică instrumentală „absolută" s-ar putea delimita totuși fără îndoială, dar lipsește însă sinteza rezultatelor referitoare la acele as-

[2] ÖI 5, p. 60.
[3] BMar, p. 251.

pecte ale tehnicii instrumentale, care determină în mod direct trăsăturile melodiei. Sînt remarcabile aici în primul rînd instrumentele cele mai arhaice (tilincă, fluier, cimpoi, bucium), a căror melodică specifică s-a păstrat și în execuția la alt instrument.

O altă latură a tehnicii instrumentale este cea a elementelor auxiliare (ornamente, efecte sonore, polifonie reală sau latentă ș.a.). Bartók a făcut o serie de observații privitoare la amîndouă dintre laturile tehnicii instrumentale[4].

2.a. În clasificarea muzicii populare după criterii funcționale se aplică un criteriu extramuzical. Cele mai arhaice genuri dovedesc că într-o presupusă geneză sincretică, funcția determină modalitățile de concepere a textului muzical. Convențiile sociale păstrează însă numai cu o relativă stabilitate unitatea funcției și a trăsăturilor muzicale, căci în procesul evolutiv au loc și alte asocieri. Schimbarea funcției este posibilă, datorită capacității textului muzical de a se acomoda la diverse contexte, în timp ce își păstrează particularitatea în esență. În situația de astăzi trebuie să se țină cont de transformările petrecute, deci și de faptul că o grupare după criterii funcționale nu va acoperi întocmai categorii muzicale care pot fi delimitate cu exactitate.

Funcția cea mai frecventă a muzicii instrumentale este de acompaniere a dansului. La această muzică pot fi utilizate și criterii coregrafice de clasificare. În acest caz, grupele melodice se vor caracteriza în primul rînd prin acele componente ale textului muzical, care reflectă în mod nemijlocit fenomenul sincretic (tempo, organizare metrico-ritmică). Celălalt component — melodia — datorită capacității sale de adaptare își păstrează identitatea și în contexte metrico-ritmice foarte diverse. Astfel, în realitatea folclorică asocierea anumitor melodii cu anumite dansuri este deseori numai convențională, cu valabilitate într-un cerc mai larg sau mai restrîns.

În clasificarea melodiilor instrumentale, Bartók a aplicat criteriul funcțional într-o atare concepție muzicală, încît majoritatea grupelor acoperă categoriile funcționale în una sau în mai multe trăsături. Dar din cauza interferențelor mai sus amintite, aducerea la numitor comun a criteriilor nu a fost posibilă. În literatura de specialitate nu cunoaștem pînă în prezent nici o colecție corespunzătoare, care ar putea servi ca termen de comparație în aprecierea justeței criteriilor.

În volumul I din *Rumanian Folk Music* (RFM), materialul este grupat după cum urmează: clasele *A* și *B* — melodii de dans; clasa *C* — variante instrumentale ale pieselor vocale; clasa *D* — melodii cîntate din bucium, cu funcții specifice în cadrul vieții păstorești (și melodii similare cîntate la alte instrumente).

Bartók a constatat, încă în volumul din Maramureș, că una și aceeași melodie acompaniază dansuri diferite, schimbîndu-și tempoul[5]. Constatarea fiind valabilă, Bartók nu a grupat melodiile nici în RFM după criterii coregrafice. Caracterul relativ al cuplului dans-melodie a fost ulterior confirmat și de cercetarea coregrafică. Despre convențiile existente în asocierea dans-melodie, Bartók ne informează într-un tabel.

---

[4] ÖI 5, p. 60; BMar, p. 248—249; BRFM I, p. 17, 21.
[5] BMar, p. 247—249.

b. Transformarea esențială a ritmului la una și aceeași melodie — din rubato în giusto sau invers — denotă de cele mai multe ori o schimbare de funcție sau cel puțin o bivalență funcțională; nu orice transformare de acest fel denotă însă schimbarea funcției, căci, de exemplu, ritmul giusto nu are neapărat caracter de dans[6].

În stilul vechi al muzicii populare maghiare, un număr mare de tipuri au atît variante parlando-rubato, cît și variante giusto, îndeplinind, deci, fie funcția de cîntec propriu-zis, fie pe acela de cîntec vocal de dans. Fenomenul este atît de general, încît, clasificarea tipologică nu ține seama de această diferențiere. Astfel de texte muzicale, în care diferența ritmică denotă adaptarea și la funcția de dans, există și în folclorul românesc; nu ne este cunoscută însă frecvența lor. Cele cîteva exemple de mai jos țin să atragă atenția asupra acestei probleme; noi îi dăm importanță mai ales pentru faptul că sugerează o ipoteză după care, suprapunerile de această natură nu sînt semne de declin, ci puteau exista și în straturile muzicale cele mai vechi. Aceleași exemple ilustrează și întrepătrunderea muzicii vocale cu cea instrumentală.

În categoria așa ziselor melodii instrumentale „absolute", în clasa A.I.4, mai multe melodii de joc urmează modelul cîntecelor parlando de stil vechi (în linia melodică, în formule, în cadențe). În paralela melodică de mai jos, la caracteristica strofă de trei rînduri a cîntecelor parlando de stil vechi, în cea de a doua funcție se atașează un nou rînd, format din lărgirea cadenței finale; o asemenea amplificare apare și în varianta mai îndepărtată, în cîntecul vocal de dans. Pe lîngă marea frecvență a tipului reprezentat de cîntecul parlando, organizarea metrică pledează și ea pentru presupunerea că formele vocale au avut întîietatea în procesul evolutiv[7].

La melodiile cu structură motivică din clasa *B* posibilitatea regăsirii cu altă funcție a unei melodici înrudite este mult mai redusă, dar nu este exclusă. Restrîngerea sferei de înrudiri poate avea și o moti-

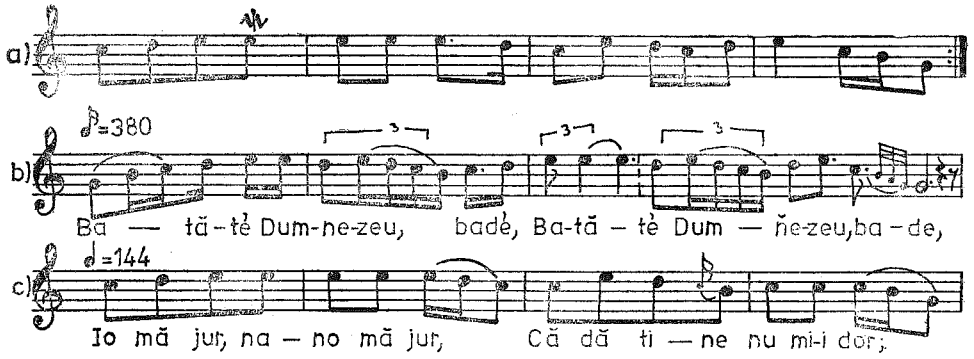

[6] De exemplu în muzica populară românească transformarea esențială a ritmului este unul din fenomenele care marchează trecerea din stilul vechi în cel modern, dar ritmul nu are caracter de dans.

[7] BRFM I: a. nr. 15; II: b, nr. 122 a; c, nr. 459; vezi și observația făcută de Bartók: BRFM I, p. 47.

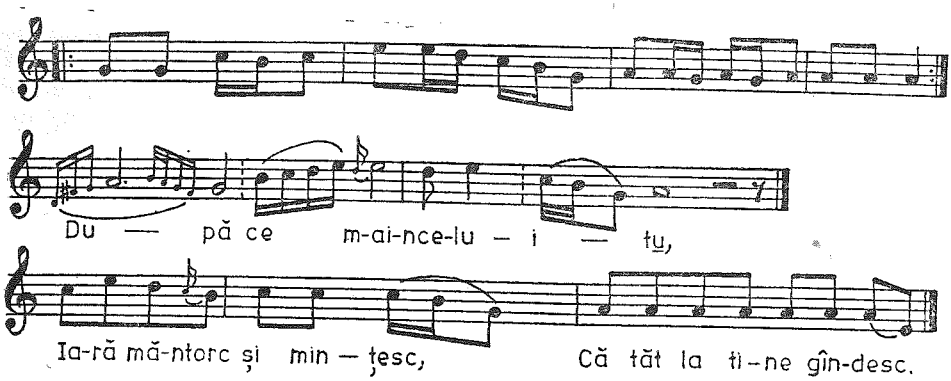

vație evolutivă, dar credem că ea se datorează mai cu seamă faptului că în ele se reflectă cu o putere sporită influența tehnicii instrumentale (mai ales a cimpoiului), iar majoritatea genurilor sînt vocale.

În această ordine de idei nu putem lăsa în afara atenției înrudirea dintre unele melodii de dans din Maramureș și o parte dintre variantele instrumentale de horă lungă; toate acestea poartă amprenta tehnicii instrumentale a tilincăi, păstrată și în execuția la vioară. Dacă Bartók ar fi inclus în RFMI materialul volumului din Maramureș, atunci melodiile de dans și-ar fi găsit locul în clasa *B*, iar doina în clasa *C*; deci, în pofida înrudirii melodice, ele s-ar fi îndepărtat, din cauza funcției lor.[8]

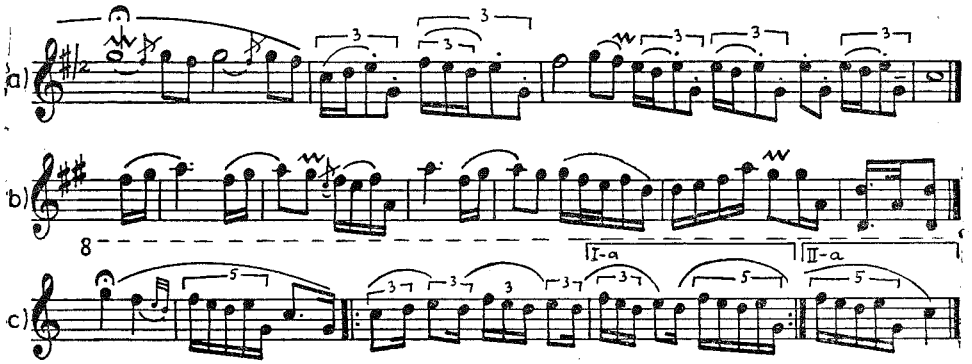

Asupra interdeterminării muzicii vocale și instrumentale aruncă lumină și înrudirea dintre unele tipuri din clasa *B* cu „țîpuriturile" din Oaș. Acestora din urmă li se asociază texte cu tematică diversă, astfel îndeplinind funcții diferențiate, dar, în esență, ele rămîn totuși strigături melodizate. Forma lor oscilează între combinatorica motivică liberă deschisă sau închisă și între forma apropiată de cea strofică, la fel ca și la melodiile instrumentale din clasa *B* (asupra problemelor arhitectonicii revenim mai jos).

[8] BMar, a, nr. 23 i; b, nr. 141 e; c. nr. 141 c.

În următorul exemplu prezentăm două „țîpurituri" în comparație cu cîteva motive înrudite din melodiile instrumentale cu formă liberă; remarcăm că astfel de motive sînt prezente și în melodiile instrumentale ale altor zone[9].

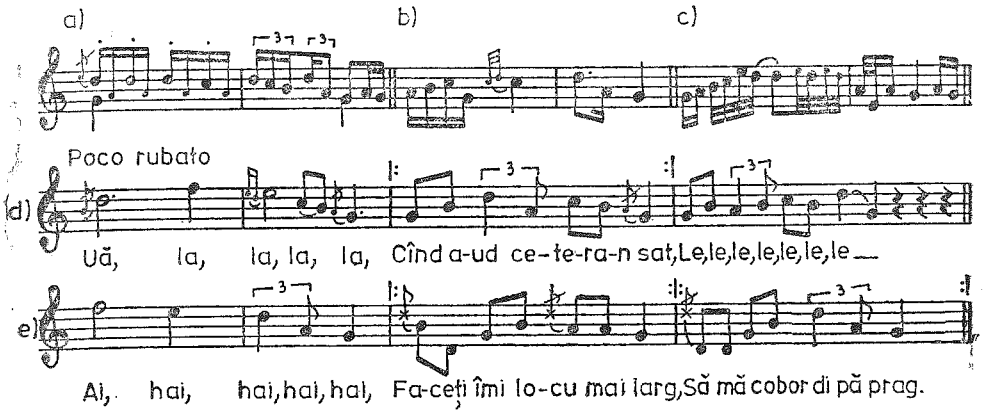

B. Trăsătura distinctivă a claselor *A* și *B* din RFM este forma, adică cea strofică și cea liberă. Aceeași categorisire figurează și la melodiile de dans din Maramureș.

1. În ordinea interioară a clasei *A* subclasele se delimitează după structura metrică a frazelor (de două, de patru măsuri, altele), apoi după numărul frazelor. Gruparea după criterii melodice este subordonată acestora (cadențe, ambitus).

Forma liberă a implicat o ordonare nouă. În volumul din Maramureș Bartók încă nu a căutat o rezolvare judicioasă a clasificării[10]; în RFM a recurs la o reprezentare dublă: melodiile transcrise în întregime sînt ordonate după dansuri și zone, iar un tabel (Anexa I) inventariază motivele din care se compun — în asocieri libere — textele muzicale.

În primele scrieri despre muzica instrumentală maghiară, Bartók nu remarcase că principiul arhitectonic este comun postludiilor cîntate din cimpoi („aprája") și melodiilor românești cu structură motivică, deși materialul fusese cules; pe marginea melodiilor clasei *B* își exprimă părerea că toate acestea sînt vestigiile unei muzici instrumentale „absolute", premergătoare evolutiv formelor mai complexe și nu pot fi forme deteriorate[11]. În baza cunoștințelor de azi problema aceasta nu mai prezintă obiect de discuție. Bartók a remarcat și existența unor forme de trecere, între cea strofică și cea liberă, cu posibilitatea trecerii bidirecționale. Pentru desemnarea acestor fenomene nu a folosit o terminologie consecventă.

---

[9] BRFM I: a, nr. 635; b, nr. 672; c, nr. 676; d, Arh. Cons. de Muz. G. Dima, Cluj-Napoca, Mg. 3308/37, Tarna Mare, jud. Satu Mare, inf. Palinceac Maria, 32 a., cul. Szegő P., Mann G., 1977; idem Mg. 3307/41, Batarci, jud. Satu Mare, inf. Hosu Viorica 15 a., cul. Szenik I., 1977.

[10] BMar, p. 249.

[11] BRFM I, p. 50—51.

2.a. Deşi Bartók nu s-a ocupat cu determinarea teoretică a categoriilor de formă, toate rezultatele de mai tîrziu în această problematică au ca sursă observaţiile sale (forma postludiilor melodiilor de cimpoi la maghiari, a doinelor vocale şi instrumentale din Maramureş, caracterizarea melodiilor instrumentale de joc cu structură motivică şi a formelor de trecere). Sintetizînd rezultatele obţinute de Bartók şi de alţi cercetători asupra formelor libere din muzica populară românească şi maghiară şi adăugînd concluziile propriei experienţe de analiză, putem formula principiile în cîteva modele de bază.

Entitatea luată în considerare este acel fragment muzical, care poate fi delimitat printr-un profil melodico-metric specific (rînd, motiv, în anumite cazuri entităţi mai mici sau mai mari decît acestea);

— marcăm cu *m* acea entitate, care, repetîndu-se (de *n* ori), constituie esenţa discursului melodic; în relaţia sa cu o entitate cu caracter de deschidere (iniţială) sau/şi una cu caracter de încheiere (cadenţială, adică finală), va îndeplini funcţia de mediană; mai multe *m*-uri cu profil diferenţiat se marchează cu cifre: 1, 2, ... n (nesocotindu-se variantele care se încadrează în acelaşi model);

— marcăm cu *i* (iniţială) acele entităţi, care, delimitînd fracţiuni de diferită extindere, apar periodic şi au caracter de deschidere a liniei melodice;

— marcăm cu *k* (convenţional se poate folosi şi semnul *f* — final) entităţi cu caracter de încheiere, care apar de asemenea periodic;

— caracterul şi funcţia de iniţială şi cadenţială, pe lîngă poziţia topică, mai sînt determinate şi de poziţia lor în secţiunea modală în cauză.

Din aceste elemente se pot construi următoarele modele de bază (fiecare există şi în realitate):

$[n \cdot m]$ sau $[n \cdot m]^{1,2,\cdots n}$ forma este deschisă chiar atunci cînd entităţile în sine sînt încheiate din punct de vedere modal;

$i\ [n \cdot m]$ sau $i\ [n \cdot m]^{1,2,\cdots n}$ text segmentat în porţiuni de extindere variabilă, dar forma nu este închisă;

$[n \cdot m]\ k$ sau $[n \cdot m]^{1,2,\cdots n}\ k$; formă închisă, cu porţiuni de extindere variabilă;

$i\,[n \cdot m]$ sau $i\,[n \cdot m]^{1,2,\cdots n}$ ♪; cea mai evoluată formă liberă; modelul corespunde cu cel formulat în descrierea horei lungi din Maramureş şi pe care Bartók l-a identificat şi în unele melodii instrumentale de dans din Maramureş[12].

Reamintim aici cele spuse despre forma „ţîpuriturilor" la exemplul nr. 3; modelul celor două melodii este $i\,[n \cdot m]$ (3 e) şi $i\,[n \cdot m]$ (3 d).

Rolul practic al acestor modele devine evident atunci cînd poziţiile desemnînd funcţiile structurale sînt înlocuite cu semne corespunzînd unor formule melodice sau motive concrete şi cînd identificîndu-le la mai multe melodii, urmărim elementele comune în pofida diferenţelor arhitectonice sau/şi de extindere.

b. Anexa nr. I a melodiilor din clasa *B* din RFM redă într-o grupare lexicală 323 de scheme de motive (adică inclusiv variantele). Cele patru grupe sînt determinate prin structura metrică: 1. bipodice, 2—3. tetra-

[12] BMar, p. 239, 249.

podice, 4. tri- sau pentapodice; în cadrul grupelor, motivele sînt ordonate după ambitus, apoi după poziția de înălțime raportată la sunetul fundamental; motivele grupei 2 sînt amplificări prin repetare cu deplasare metrică[13].

În tabel, sub fiecare motiv, sînt consemnate numerele melodiilor la care ele apar. Criteriile de ordonare nefiind prevăzute pentru urmărirea înrudirilor melodice, folosirea tabelului in acest scop este dificilă. Sînt înrudiri și între motivele încadrate în grupe separate, căci unele dintre cele cu extindere mai mare nu sînt altceva, decît amplificările prin diferite procedee ale motivelor bipodice (repetare de celulă în poziție inițială sau finală sau cu deplasare metrică, amplificarea celulei inițiale sau cadențiale cu repetări de sunete sau cu perifrază). O parte dintre motivele tetrapodice sînt cupluri de bipodii opoziționale, dintre care una sau amîndouă — în principiu — pot să apară și independent; pot fi considerate motive identificabile și acelea, care diferă numai în sunetul cadențial.

Cu toate inconvenientele care rezultă din modul de ordonare al tabelului, subliniem noutatea și importanța în perspectiva metodei comparate a acestei concepții. Posibilitățile sale aplicative sînt multilaterale; anume, nu se limitează la formele cu repetare motivică, nici la muzica instrumentală. Fără a-i da o interpretare, care poate să pară forțată, dar care din punct de vedere metodologic nu poate fi înlăturată, trebuie să remarcăm că printr-o astfel de metodă textul muzical este privit în unitatea dihotomică a nivelului selecției (paradigmatic) și a combinației (sintagmatic), viziune comună de altfel și metodei tipologice. În acest sens, întocmirea tabelelor entităților muzicale (de ierarhie: celulă, motiv, rînd, frază), concepute ca elemente lexicale, reprezintă faza preliminară a ordonării tipologice (nivelul paradigmatic); în a doua fază are loc stabilirea semnificațiilor contextuale (funcții structurale) ale entităților și confruntarea în baza acesteia (nivelul sintagmatic), delimitîndu-se categoriile tipologice în baza semnalmentelor comune dobîndite la amîndouă nivelele.

Dificultatea întocmirii oricărui tabel comparativ constă în faptul că reprezentarea în plan permite cuprinderea unei singure sau cel mult a două relații (pe orizontală sau/și pe verticală). În timp ce în conceperea vizuală, entitățile muzicale dispun de relații în trei dimensiuni: se poate considera ca dimensiune orizontală, mersul melodic, ca dimensiune verticală, poziția de registru, ca dimensiune de adîncime, șirul acelor variante care pot fi identificate cu un oarecare model pe celelalte două dimensiuni. Modelul entităților se obține fie printr-o operație de reducție, fie prin alegerea variantei reprezentative. Este neîndoielnic că formularea sau alegerea modelelor și stabilirea limitelor variaționale este demersul cel mai dificil, deoarece nu-i sînt stabilite criteriile, nici cel puțin pentru muzica vocală, iar în muzica instrumentală operațiunea este și mai dificilă din cauza frecventelor perifraze care se îndepărtează de model. Din totalitatea modelelor corespunzînd entităților folosite într-un text muzical se întocmesc paradigmele. Din paradigmele unui număr mai mare de texte se pot întocmi apoi tabele centralizatoare, asemănătoare celui conceput de Bartók, dar ținînd cont de cerințele ordo-

[13] BRFM I, p. 45.

nării după înrudiri. Paradigmele pot fi comparate și așa încît ele să fie considerate ca mulțimi, ceea ce permite ca înrudirile să reiasă din interferențele mulțimilor. Demersul poate fi aplicat asupra formelor strofice, libere sau de trecere care conțin entități identice sau înrudite, astfel din confruntarea paradigmelor concepute ca mulțimi vor reieși legăturile dintre melodiile cu formă fixă și cele cu formă liberă. Centralizarea datelor poate fi realizată cu mai multă ușurință cu ajutorul fișelor perforate, căci orice reprezentare în plan se izbește de îngrădirile amintite[14].

Exemplul de mai jos centralizează paradigmele a opt piese; pe verticală: în prima coloană sînt motivele bipodice (litere mici), în a doua, motivele tetrapodice (litere mari), în a treia prelucrările celulare (repetare de celulă la a_1, a_3; diminuție la a_5; combinație la a/c, $a^{5/3}$ și lărgirile kadențiale (K); semnul ^{k} de lîngă litere se referă la cadența suspendată avînd un rol important la organizarea în strofă. Termenul de comparație a fost motivul *a*, adică *A*, numerotarea ei reprezentînd grade de înrudire; motivele *b* (în înrudire îndepărtată cu *a)* și *c*, *C* sînt elemente asociate. Tabelul anexat înlocuiește fișele perforate și redă asocierile motivice din fiecare piesă; se pot urmări aici și funcțiile structurale: în prima grupă figurează motivele cu funcție neutră (este posibil numai în formele deschise), motivele solitare și cele constituind primul segment; în grupa a doua figurează motivele constituind al doilea segment (dintre acestea fac parte și prelucrările celulare); în unele scheme arhitectonice amîndouă segmentele se încheie cu același motiv (epiforă) marcat în tabel cu o cruce. Direcția distribuțională a motivelor denotă îndepărtarea de la termenul de comparație, adică de la acea melodie, care este construită numai din motivul a_1.

c) În timp ce, în baza elementelor lexicale, melodiile exemplului de mai jos sînt în diferite grade de înrudire, în structura arhitectonică ele sînt diverse.

La melodiile clasei *B* din RFM găsim următoarele categorii arhitectonice:

— formă liberă deschisă:
  — dintr-un singur motiv $= n \cdot a_1$ (nr. 545)
  — din motive repetate în fracțiuni $= n \cdot a_2 + n \cdot a_1 + n \cdot a_4 + n \cdot a_3$ (nr. 590).
— formă liberă închisă $= n \cdot AC$ (nr. 546)
— formă de trecere spre strofizare $= n \cdot a/n \cdot b$ K (nr. 658).

Melodiile din clasa *A* au la fel o structură motivică, dar în principiul arhitectonic ating și grade de organizare mai severă:

— numai în extinderea segmentelor crează impresia strofei melodia cu structura /:a:/: a_{pr} :/ (nr. 35)
— segmente unite prin epiforă = /: a_1 a_5:/a_{5pr} a_5/ (nr. 42)
  /: a c :/ c^k c/ (nr. 186g);

[14] Demersul descris schematic l-am aplicat în analiza și clasificarea tipologică a unor melodii vocale românești cu formă liberă, strofică și de trecere. V. Szenik I., *Tipologia melodică folclorică în lumina variabilității și stabilității*, în „Lucrări de muzicologie" vol. 10—11 (1974—1975) și vol. 12—13 (1976—1977), Cluj-Napoca 1979.

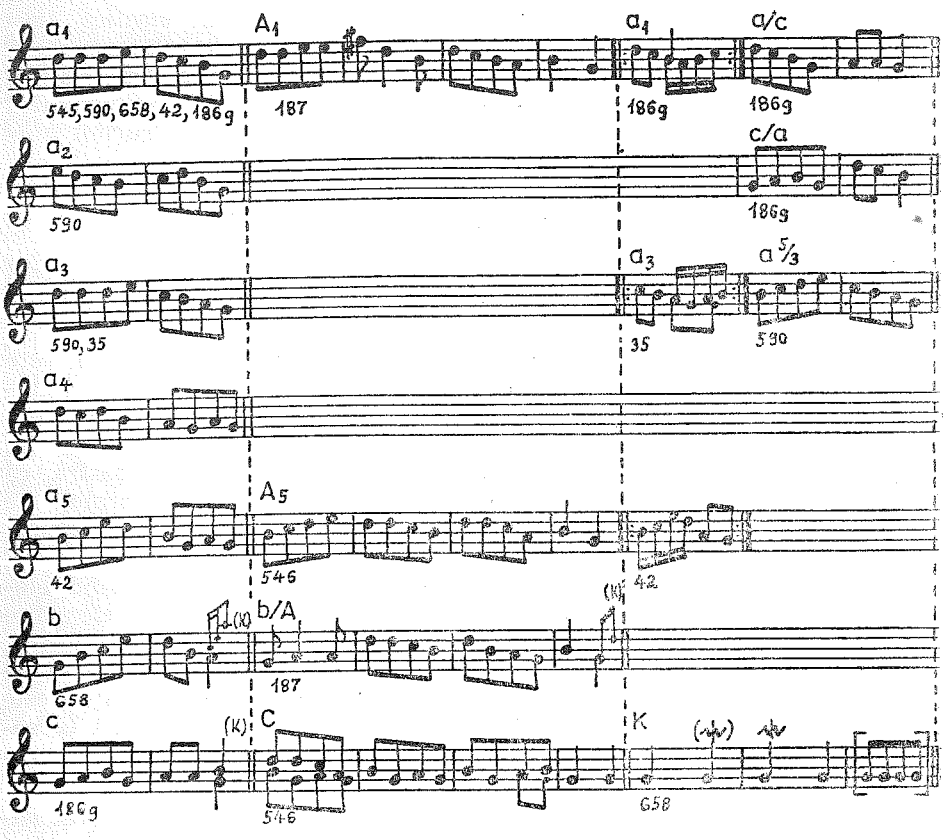

RFM	a_1	A_1	a_2	a_3	a_4	a_5 ×	A_5	bA	b	c ×	C	K	× a_1:|	a_3:|	a_5:|	$a^{5}/_{3}$	a/c	c/a
nr. 545	x																	
nr. 35				x														
nr. 42	x					x									x			
nr. 590	x		x	x	x											x		
nr. 658	x								x			x						
nr. 187		x						x										
nr. 186 g	x									x			x				x	x
nr. 546											x							

la această melodie în cursul a trei strofe forma devine elastică, segmentele amplificîndu-se cu prelucrare și combinație celulară;
— amîndouă segmentele se structurează pe principiul repetării, dar în fond, melodia are un singur motiv variat în rîndurile din segmentul al doilea (opoziție liniară semnată cu *b* și cadențială, asigurînd unitatea strofei) = A A/ bA^k bA/ (nr. 187).

Structurile din urmă sînt neîndoielnic organizate după principiul strofic, aduc totuși cu modele [$n \cdot m$] (nr. 35 și 187) sau i [$n \cdot m$] (nr. 42 și 186 g).

Principiile amintind de modelele formei libere se pot regăsi uneori și în melodii de extindere mai mare, cu ambitus mai mare și într-un cadru modal mai evoluat.

La melodiile cu extindere de 4 × 4 măsuri ale subclasei A. II. este frecventă structura A A B B. Dacă facem abstracție de repetarea rîndurilor și supunem melodia unei analize motivice, deseori descoperim structura motivică. De altfel, în timpul execuției, repetarea segmentelor nu este consecventă; din aceste trăsături rezultă, după părerea noastră, că repetările din schema aceasta sînt trăsături auxiliare ale formei. Se pune deci întrebarea, oare astfel de melodii nu ar avea loc mai corespunzător în subclasa A. I.?

Analizele de mai sus sugerează concluzia că melodii folosind elemente lexicale identice — sau, într-un cadru mai larg, folosind elemente de limbaj comun — pot să se organizeze în modele diferite de formă, fără să dispară înrudirea. Acest aspect este un fapt dovedit la unele straturi ale muzicii vocale maghiare și credem că putem afirma că este prezent și în muzica vocală românească, dar problema nu a fost cercetată în mod special; în acest sens nu sînt deci diferențe izbitoare în regulile compoziționale ale muzicii vocale și instrumentale.

Frecvența transformărilor arhitectonice nu exclude, la un nivel general, suprapunerea anumitor principii ale concepției de formă (deci nu a schemelor arhitectonice!) cu stadiile evolutive ale melodicii instrumentale, tot așa ca și în muzica vocală. O astfel de legătură se va putea stabili numai în baza delimitărilor straturilor evolutive.

C. În clasificarea realizată pe baza unor criterii severe de Bartók, mai ales în subclasele melodiilor de extindere mare, se găsesc alături melodii cu trăsături stilistice foarte diferite. După cum problema asocierii dintre dans și muzică e rezolvată de Bartók într-un tabel separat, tot așa și caracterizarea stilurilor evolutive și aspectele de origine sînt lămurite în studiul introductiv. Între altele, despre șaptesprezece melodii Bartók afirmă că sînt de origine maghiară (unele de stil vechi, altele de stil nou, altele semiculte sau de origine nelămurită). El tratează mai pe larg și întrepătrunderile dintre categoriile Kolomeika — Verbunkos — Ardeleana; ca în lucrarea sa despre aspectele influențelor reciproce, Bartók și aici a lăsat deschisă problema originii acestora[15]. Piesele aparținătoare acestei categorii sînt incluse în două grupe cuprinzînd un mare număr de melodii cu o răspîndire foarte largă. În afară de aceste două grupe mai delimitează melodiile de dans din Bihor și cele caracteristice execuției din cimpoi și fluier. În terminologia lui

[15] BRFM I, p. 46—52 și 57; ÖI 17, p. 424—426.

Bartók grupele sînt numite tipuri; e de la sine înțeles că noțiunea nu acoperă categoria de tip melodic în sensul în care se folosește azi. Descrierea lasă să deducem că aceste grupe includ în linii mari cîte un stil sau strat evolutiv, dar mai mult în baza aspectelor unitare în organizarea metrico-ritmică, decît în baza unității caracteristicilor melodiei (lîngă melodii cu caracter popular apar și presupuse creații urbane sau semiculte).

Cercetarea legăturilor interetnice reflectate în muzica popoarelor est-europene a avansat foarte puțin de la Bartók încoace; a crescut numărul paralelelor melodice, dar problemele de principiu ale metodologiei nu sînt îndeajuns lămurite. În muzica instrumentală întrepătrunderile sînt și mai complexe decît în muzica vocală, avînd în vedere numărul mare și influența mai directă a factorilor externi. În orice caz, tocmai în legătură cu stilul „verbunkos" este definitorie părerea cercetătorilor istoriei muzicii maghiare, după care în problemele originii, istoria nu răspunde întotdeauna cu „sau—sau", ci, de la caz la caz, cu „și—și", căci acest stil al muzicii maghiare apare ca o sinteză a trăsăturilor muzicii mai multor popoare[16].

După părerea lui Kodály existența variantei vocale este un criteriu de prim ordin în stabilirea originii, dar nu neapărat definitoriu[17]. În cazul muzicii populare din Transilvania, nu se poate aplica cu șanse egale acest criteriu, pe de o parte din cauză că nu dispunem încă de evidența tipologică completă a cîntecelor vocale de dans, pe de altă parte din cauză că, atît la români, cît și la maghiari, înseși variantele vocale pot fi preluări — între altele și din muzica țiganilor — sau pot să aparțină unui repertoriu comun, nedefinibil ca origine.

În aceste probleme nu se pot trage încă concluzii. Cu titlu provizoriu, ilustrăm cu paralele melodice cîteva din interpretările posibile.

Apartenența tipologică indică fără echivoc originea maghiară a melodiei de pe pag. 40, dar ea are și variante instrumentale și vocale în repertoriul românesc[18].

În paralela de pe pag. 41 este vădită diferența în organizarea metrică a melodiei instrumentale românești și a celei vocale maghiare, dar identitatea schemei melodice este indiscutabilă. Bartók consideră că transpunerea la cvintă în melodiile de joc din Bihor este un procedeu mecanic de tehnică instrumentală și nu denotă influență maghiară[19]. Linia melodică opusă a motivelor inițiale și epifora motivelor cadențiale în cele două segmente, atingerea frecventă a subfinalei (în cele două poziții la diferență de cvintă) sînt trăsături foarte frecvente în melodiile instrumentale românești. Nu am întîlnit pînă acum o variantă vocală românească, dar nu este exclusă existența ei. Varianta maghiară nu are corespondent tipologic în catalogul tipurilor maghiare[20].

---

[16] Szabolcsi B., *A XVI. század magyar tánczenéje*, în id., *„Népzene és történelem"*, Akadémiai Kiadó, Budapest 1954, p. 72—73.

[17] Kodály Z., *A magyar népzene*, Zeneműkiadó, Budapest 1971, p. 89.

[18] a) *A lapádi erdő alatt*, ESPLA, București 1957, nr. 33; b) Arhiva Cons. de Muz. G. Dima, Cluj-Napoca, Mg. 340/VIII/14, Sîngeorz-Băi, jud. Bistrița-Năsăud, inf. Strugar Ana, 24 a., cul. Szenik I., 1962; c) I. Herțea, Almási, I., *245 melodii de joc*, Casa creației populare Tîrgu Mureș, 1970, nr. 233.

[19] BRFM I, p. 48.

[20] a) *Romániai magyar népdalok*, publică Jagamas J. și Faragó J., Kriterion, București 1974, nr. 293; b) BRFM I, nr. 69.

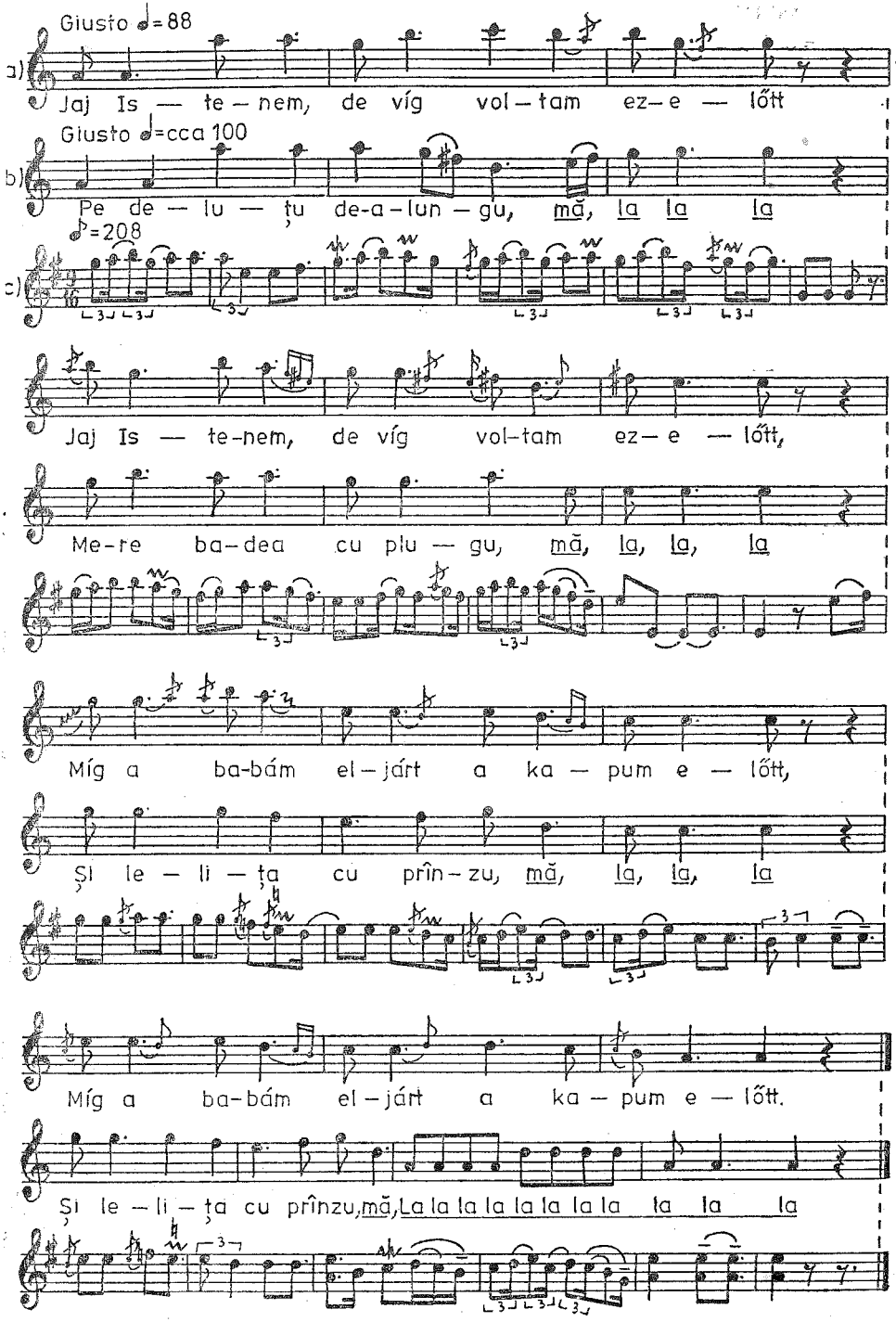
Giusto ♩=88
a)
Jaj Is — te — nem, de víg vol — tam ez — e — lőtt
Giusto ♩=cca 100
b)
Pe de — lu — ţu de-a-lun — gu, mă, la la la
♪=208
c)
Jaj Is — te-nem, de víg vol-tam ez — e — lőtt,
Me-re ba-dea cu plu — gu, mă, la, la, la
Míg a ba-bám el — járt a ka — pum e — lőtt,
Şi le — li — ţa cu prîn-zu, mă, la, la, la
Míg a ba-bám el — járt a ka — pum e — lőtt.
Şi le — li — ţa cu prînzu, mă, La la la la la la la la la la la

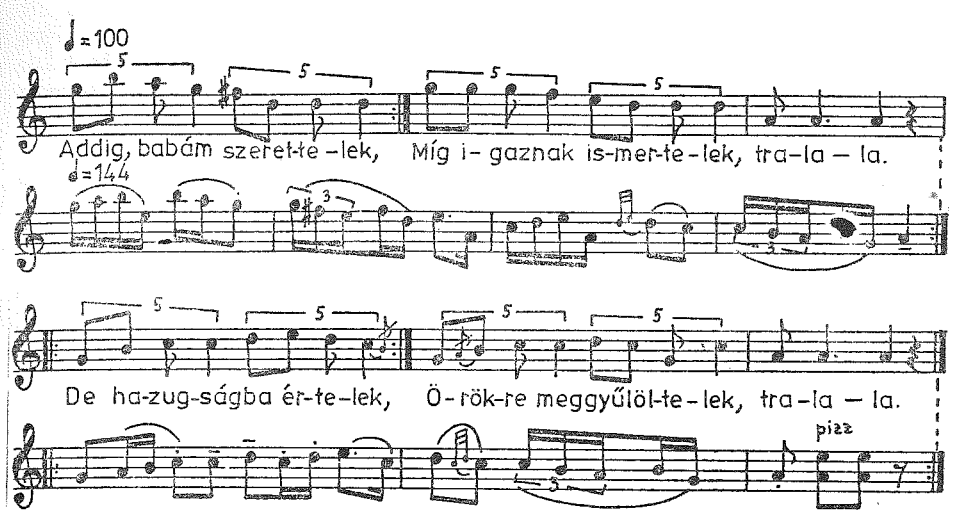

În grupa de pe pag. 42 putem lua ca termen de comparație varianta cu text maghiar. În sursele bibliografice sînt înșirate — în afară de cele maghiare — și variante românești și slovace. Melodia nu figurează în catalogul tipurilor maghiare. Variantele instrumentale sînt răspîndite atît în repertoriul românesc transilvănean, cît și în cel maghiar. Bartók, mai recent Martin, au comparat-o cu o serie de variante vocale și instrumentale românești[21]. Este verosimilă presupunerea că avem în față unul din tipurile comune mai multor culturi est-europene. În exemplul nostru, trăsătura distinctivă a variantei vocale românești este modalitatea de aplicare a versurilor pe rîndurile amplificate (îngrămădire de silabe cu diviziune ritmică)[22].

*
* *

Din privirea — nicidecum exhaustivă — de mai sus tragem concluzia că toate laturile de cercetare amintite pot să contribuie la elucidarea cîte uneia din trăsăturile muzicii instrumentale, dar, în ultimă analiză nici suma lor nu ar da o imagine asupra calității muzicale a repertoriului. La unele aspecte am scos în evidență în mod intenționat relativitatea criteriilor, motivînd în acest fel, de ce considerăm tipologia melodică și studierea pe această bază drept cel mai actual și mai eficace demers al cercetării. Experiența tipologiei muzicii vocale, chiar dacă nu în toate aspectele concrete, poate servi ca model metodologic în tipologizarea muzicii instrumentale, deoarece principiile de ordin general

[21] ÖI 17, nr. 67; *Magyar néptánchagyományok*, Zeneműkiadó, Budapesta 1980, tabelul nr. 51.

[22] a) Bartók B., *A magyar népdal*, ÖI 9, nr. 303 c; b) Arhiva Cons. de Muz. G. Dima, Cluj-Napoca, Mg. 3104/6, Bărăi, jud. Cluj, inf. Carteș Nastasia, 64 a., cul. Szenik I., 1979; c) BRFM I, nr. 243.

♩=116

♩=108

Ti – éd vol-tam, ti – éd le – szek, de már nem va-gyok

♩=44

A-şe-mi vi-ne do-ru rar, Ca şi ne-gura pă deal,

Azt is tu-dod, sok-szor mondtam, ér-ted meg-ha — lok

A-şe-mi vi-ne do — ru des, măi, Ca şi ne-gu-ra pă şăs.

De mi – vel hogy nem sze-retsz, so-ha fel nem lelsz,

Tre-cui la mîn-dru – ţa dea-lu, Mi s-o despotcovit ca-lu,

Míg Ró – zsa-fát völ-gyé-ben vé – lem egy – be-kelsz.

Da nu-i ji-na ca-lu-lu-iu, Nici a potcovaru – lui.

nu exclud aplicarea modelului — cu eventuale modificări — asupra unei melodici cu caracter parțial diferit. Desigur, categoriile ce vor rezulta nu trebuie să acopere neapărat cele deja obținute la muzica vocală; cele neechivalente ar reprezenta tipurile muzicii instrumentale „absolute". Pe de altă parte, muzica instrumentală se leagă cu nenumărate fire de cea vocală, deci tipurile vocale trebuie să figureze mereu ca termeni de referință.

Pe această cale, adică avînd ca bază categoriile tipologice, vedem posibilitatea definirii straturilor (sau stilurilor?) și delimitării producțiilor intrate în repertoriu din surse externe. Nu se poate afirma că în aceste privințe ar lipsi complet cunoștințele, dar în esență viziunea actuală nu depășește nivelul generalităților superficiale.

BÉLA BARTÓK ÜBER DIE INSTRUMENTALMUSIK

(Zusammenfassung)

Im Instrumentalmusikbestand der verschiedenen Völker entdeckte Bartók jene Probleme, die für die Bestimmung der jeweiligen spezifischen Züge als Forschungskriterien dienen können. Im Bereich der rumänischen und der ungarischen Instrumentalmusik Transsilvaniens ist die einheitliche Anwendung dieser Kriterien besonders wichtig, weil hier dem Umstand, daß innere und äußere Faktoren gleichzeitig auf das Musikleben beider Völker eingewirkt haben, Rechnung getragen werden muß. Die Arbeit untersucht, wie Bartóks Kriterien fruchtbar gemacht werden können, und zwar vorwiegend im Hinblick auf die Methode der Analyse und Klassifikation.

A. In der Klassifikation der Instrumentalmelodien trachtete Bartók danach, das außermusikalische Kriterium der Funktion mit dem musikalischen zu verbinden sowie danach, die „absolute" Instrumentalmusik von jener zu scheiden, die von der Vokalmelodik geprägt ist wobei er die gegenseitige Durchdringung dieser beiden Kategorien keineswegs übersah. Die Relativität der Kriterien wird in der Arbeit durch parallele Vokal- und Instrumentalmelodien verschiedener Gattungen und Funktionen belegt (Beisp. 1—3).

B. Aufgrund der Formkriterien bei Bartók sind feste, freie sowie Übergangsformen zu unterscheiden. Sämtliche späteren Erkenntnisse über die freien Formen bauen auf Bartóks Feststellungen auf. Die Motivtabelle im Anhang des I. Bandes von *Rumanian Folk Music* bietet eine Lösung, die neue Perspektiven für die vergleichende Methode und die Typologie der Melodien mit freier und übergangsform eröffnet.

Anhand der möglichen Strukturmodelle der offenen und der geschlossenen freien Form wird hier eine Anwendungsmöglichkeit aufgezeigt; in einer Motivtabelle werden die Motive von acht Instrumentalmelodien klassifiziert (Beisp. 4a); eine Übersichtstabelle zeigt die Verwandtschaftsgrade innerhalb der Melodien (46), die sich von der Form her unterscheiden (frei, schwankend, fest).

C. Probleme der Entwicklungsschichten, bezw. der historischen Stilrichtungen und der Herkunft wurden von Bartók gestreift, aber nicht gelöst. Aufgrund einer Melodientypologie und im Vergleich mit den Vokaltypen könnte diese Frage einer Lösung näher gebracht werden. Ohne den Anspruch, eine Schlußfolgerung zu bieten, werden in der Arbeit Vokal- und Instrumentalvarianten aus dem Tanzmelodienbestand der Rumänen und der Ungarn aus Transsilvanien besprochen (Beisp. 5—7).