TRĂSĂTURILE MUZICALE ALE ȚÂPURITURILOR DIN OAȘ

ILONA SZENIK

În repertoriul muzical oșenesc, țâpuritura deține un statut specific: melodiile adoptă deopotrivă texte ocazionale (nuntă, clacă) și neocazionale (lirice, satirice, chiar și epice), în consecință îndeplinesc funcțiile corespunzătoare tematicii textului literar. În definirea apartenenței genuistice criteriul de prim ordin este cel muzical: este cântec vocal de joc, fie că se execută în timpul jocului — cu acompaniament instrumental — fie în afara acestuia.

În literatura etnomuzicologică țâpuritura nu a beneficiat încă de o tratare substanțială . Este amintită tangențial: în contextul unei priviri istorice asupra cercetării folclorului muzical din Oaș[1] și sub aspectele posibilei legături cu muzica instrumentală de dans[2]. O prezentare analitică se ocupă cu modalitățile de variație melodică implicând schimbări arhitectonice[3]. Este sporadică și publicarea melodiilor de țâpuritură[4].

Lucrarea de față descrie trăsăturile structurale muzicale, sistematizează lexicul motivic și — pe această bază — propune o clasificare melodică. Constatările se bazează pe analiza a 270 piese executate fără acompaniament[5]. Considerăm că acest prim pas va ușura aprecierea melodiilor cântate cu acompaniament, care pun o serie de probleme dificile în privința intonației; în același timp, cercetarea noastră este o fază indispensabilă pentru adâncirea aspectelor legăturii cu melodiile instrumentale.

---

[1] Traian Mârza, *Interesul științific și artistic pentru folclorul muzical din Oaș și Ungocea. Privire istorică,* în „Anuarul de Folclor" I (1980), p. 149—157.

[2] Iosif Herțea, *Câteva particularități ale muzicii de joc oșenești,* în „REF" 15 (1970), nr. 2, p. 113—120. Ilona Szenik, *Béla Bartók și unele probleme ale cercetării muzicii populare instrumentale,* în „Anuarul de Folclor" II (1981), p. 32—33.

[3] Lucia Ișloc, *Elemente compoziționale în structura arhitectonică a țâpuriturii oșenești,* în „Anuarul de Folclor" III—IV, (1982—1983), p. 161—174.

[4] Béla Bartók, *Rumanian Folk Music,* vol. II. Vocal Melodies, Hague, 1967, nr. 519—523, încadrate la melodiile de dans, clasa CII: structură motivică nedefinită. Exemple muzicale în studiile: I. Herțea, *op. cit.,* p. 119; p. 113: reia prima melodie publicată de V. Scurtu (1942). L. Ișloc, *op. cit.* și idem, *Viața muzicii populare în Călinești — Oaș, în* Anuarul de Folclor I, Cluj-Napoca, 1930, p. 124—133 (fragmente). I. Szenik, *op. cit.,* p. 33.

[5] Înregistrări pe benzi de magnetofon la Arhiva de Folclor Cluj-Napoca, culegător L. Ișloc (1977), Arhiva Academiei de Muzică G. Dima, Cluj-Napoca, culegători Tr. Mârza (1975, 1977), Gh. Petrescu (1977) și I. Szenik (1977), însoțiți de grupe de studenți. Localitățile de proveniență (toate în jud. Satu Mare): Bătarci, Bixad, Boinești, Călinești, Cămărzana, Certeze, Comlăușa, Gherța Mică, Moișeni ,Negrești, Racșa, Tarna Mare, Târșolț, Tur, Turț, Valea Seacă, Vama.

1. *Structura ritmică*

Corespunzător versurilor tetrapodice, structura ritmică a rândurilor are la bază seria de opt optimi, cu contopirile aferente: la versurile catalectice pe ultimul picior metric, iar la substituirea versurilor (*Le, le ,le* ... sau *Da, la, la* ...), unde numărul silabelor poate să scadă la cinci-șase, emistihurilor antecedente le corespunde formula de dactil sau spondeu (frecvent în formula inițială), celor consecvente formula de anapest.

În cursul variației ritmice, raportul de durate egale deseori se transformă în combinații celulare de scurt-lung/lung-scurt: cel mai frecvent în raport de 1:2/2:1, mai rar 1:3/3:1 sau diverse raporturi intermediare (uneori cu aspect de aksak).

Variabilitatea ritmului — în aceeași execuție sau de la interpret la interpret — arată că structura de bază este seria de optimi; toate celelalte formule — aparent făcând parte din alte sisteme ritmice — sunt doar derivate (de exemplu frecventa alternanță de iamb-troheu, ca în giusto silabic). Formula safică derivă tot din bipiric: are o funcție arhitectonică particulară (a se vedea 2.3.). Varietatea ritmică semnalează descătușarea execuției din rigorile ritmului de dans. (Din motivele arătate în exemplele ce urmează va figura ritmul de bază).

Studierea structurii ritmice mai necesită o adâncire comparativă: cu ritmul acompaniamentului și al pașilor de dans, inclusiv legătura dintre diferențele de tempo și anumite formule ritmice; pe scară mai largă și cu fenomenele ritmice asemănătoare din alte categorii ale cântecului vocal de joc.

2. *Forma*

Arhitectonica melodiilor de țâpuritură se încadrează în categoria formelor libere deschise, bazate pe principiul repetării variate. Această formă de factură arhaică se găsește și la unele melodii vocale și instrumentale de joc din alte zone, după cum și la alte genuri (de exemplu, la cântecele de copii, la unele bocete și la doine instrumentale).

Secțiunile — numite și pseudostrofe[6] — au extindere variabilă: de la două la șase, eventual și mai multe rânduri. Începutul de obicei este marcat de o interjecție strigată sau cântată (1—3 silabe: *Ai, Țurai* ș.a.), sfârșitul de o pauză lungă (de durata a 1—2 măsuri). Pe primul și/sau pe ultimul rând melodic se cântă silabe substitutive.

2.1. În structura interioară a rândurilor se delimitează două motive cu profil diferențiat, ocupând câte-un emistih.

Motivele antecedente ale rândurilor îndeplinesc funcții structurale diferite după poziția topică în pseudostrofă; funcția este marcată și de diferențe în poziția de înălțime/profil. Primul dintre ele este inițial (în

[6] I. Herțea, *op. cit.*, p. 115.

modelele arhitectonice de mai jos notat cu *a)*, restul sunt mediane (notate cu *c;* în caz că sunt mai multe mediane cu profil diferit, cu *c,d,e)*.

Motivul *a* este un recitativ drept sau cu sens descendent situat în zona superioară a materialului sonor. (Menționăm că nu este identic cu interjecția amintită, care este un adaos de sine stătător, nefiind parte integrantă a formei muzicale; din acest motiv nici nu va figura în schemele de mai jos.) Motivele *c, d.*. au înfățișare multiplă, atât în privința poziției de înălțime, cât și în privința profilului. Motivele consecvente [notate cu *b*] în cuplu cu *a/c/d* au funcția de a conduce linia melodică la sunetul cadențial. (Caracterizarea mai detaliată a motivelor va urma la 4.)

2.2. Modelul arhitectonic cel mai general este:

$$a + b \text{ N } [c_n + b_n]$$

(unde N = repetarea cuplului în număr nedefinit, inclusiv posibilitatea unei singure apariții; n = variații în număr nedefinit; a se vedea ex. 9a, c, d).

Dacă lipsește rândul inițial, schema se modifică în N $[c_n + b_n]$; are frecvență mult mai redusă, decât schema precedentă.

Când apare un al doilea motiv median, cele două cupluri se repetă unul câte unul, în alternanță liberă, dar pot forma un cuplu superior repetat ca atare:

$$a + b \text{ N } [c_n + b_n] \text{ N } [d_n + b_n] \text{ sau } a + b \text{ N } [c_n + b_n \; d_n + b]$$

(pentru primul caz a se vedea ex. 8a: în secțiunile de patru rânduri se repetă $c+b$, în cele cu cinci rânduri se repetă și $d+b$).

2.3. Forma devine mai complexă când se intercalează și motive cu funcții auxiliare: ele substituie un motiv antecedent sau consecvent, fără ca principiul de bază să sufere modificări esențiale.

— Când primul motiv *c* este în poziție mai acută și are profil diferit de celelalte, are funcția de a deschide partea repetitivă a secțiunii (notat cu *ci*; a se vedea ex. 9e):

$$a + b \text{ N } ci + b \text{ N } [c_n + b_n]$$

— Motivul consecvent în care se evită coborârea la cadență, eventual atinge cadența doar prin alunecare, apare în două poziții: în cuplu cu *a* subliniază funcția acestuia; uneori este chiar varianta ritmică a lui *a* (funcția notată cu b^k; a se vedea ex. 9b):

$$a + b^k \text{ N } [c_n + b_n]$$

În cuplu cu primul *c* deschide partea repetitivă a secțiunii:

$$a + b \; c + b^k \text{ N } [c + b] \text{ sau } a + b \text{ N } [c + b^k \; c + b].$$

— Motivul consecvent cu funcție finală este varianta ritmică a motivului *b:* în cea de a doua celulă valorile sunt augmentate, rezultând formulă safică (notat *bf*). Poate să apară la oricare dintre schemele arhitectonice de mai sus, realizând o delimitare mai accentuată a pseudo-

strofelor. Nu este folosit totdeauna consecvent în cadrul unei piese cu mai multe secțiuni (a se vedea ex. 8a și 9b).

2.4. Modelele arhitectonice înșirate apar în realitate cu o serie de variații, care afectează fiecare dintre motive. Numărul variațiilor, bine-înțeles, depinde și de capacitatea improvizatorică a interpretului. Unii variază în așa măsură încât pe parcursul piesei nu vor apărea două pseudostrofe complet identice. Este un procedeu specific al improvizației: un joc combinatoric de motive, unde oricare dintre variantele antecedentului median se poate cupla cu oricare dintre variantele consecventului. Alți interpreți nu variază motivele sau/și păstrează consecvent extensiunea secțiunilor (3—4 rânduri); astfel de piese au aspect de formă fixă, fără a se identifica cu forma strofică.

Forme de factură strofică apar sporadic: în ele combinația motivică se îmbină cu opoziții cadențiale; astfel ele reprezintă faza de trecere la strofă (cazurile întâlnite le vom enumera la tratarea cadențelor: 3.2.).

3. *Structura modală și cadențele*

3.1. Modurile întâlnite în materialul studiat se încadrează în sistemul pentatonic sau în cel diatonic.

Pentatonia, respectiv substratul pentatonic este prezent în două ipostaze: cu picnonul situat la baza sau în centrul modului (cu mare frecvență pe treptele 1—2—3, cu frecvență mai redusă pe treptele 4—5—6). În primul caz, ambitusul deseori este de sextă, dar la unele melodii, motivul inițial fiind plasat mai acut, ambitusul se extinde până la octavă, ori peste octavă (ex. 1/1a). La cele două moduri din ipostaza a doua ambitusul este cel puțin de octavă (ex. 1/1b-c).

În diatonie marea frecvență îi revine hexacordului major. La fel ca în pentatonie, motivele inițiale acute extind ambitusul, modul fiind mixolidic sau major; la câteva melodii apare cvarta lidică (ex. 1/2a). Sunt și cazuri când lipsesc treptele dintre octava-nona ocupată de motivul inițial și tetra-pentacordul parcurs de restul motivelor (ex. 1/2b — acoladele).

Modurile de stare minoră — doric/eolic — sunt sporadice (ex. 1/2c); din comparație rezultă că, în melodiile respective, spre deosebire de variantele lor în modul de stare majoră cu cadențele pe tr.2, se evită întorsătura melodică ce atinge tr.1, deci sunt scări derivate. În același raport se află cele două moduri pentatonice din ipostaza a doua (ex. 1/1b-c).

În modurile plagale porțiunea de deasupra înălțimii cadențelor poate fi pentatonică sau diatonică. În porțiunea gravă deseori lipsesc treptele intermediare, fiind atinsă doar treapta de sprijin, care, raportată la cadența pe tr. 1 este V, iar la cadența pe tr. 2—3 este VI (ex. 1/3a-b; a se vedea în tabelele ex. 4—5, întorsăturile melodice la motivele care ating aceste trepte). Extinderea scării până la tr.IV (ex. 1/3c) este un caz particular de transpoziție motivică, asupra căruia vom reveni (4.1.5.).

3.2. În marea majoritate a melodiilor toate cadențele — purtate de motivul *b/bf* — se situează la aceeași înălțime, care poate fi tr.1,2 sau 3

Ex. 1.

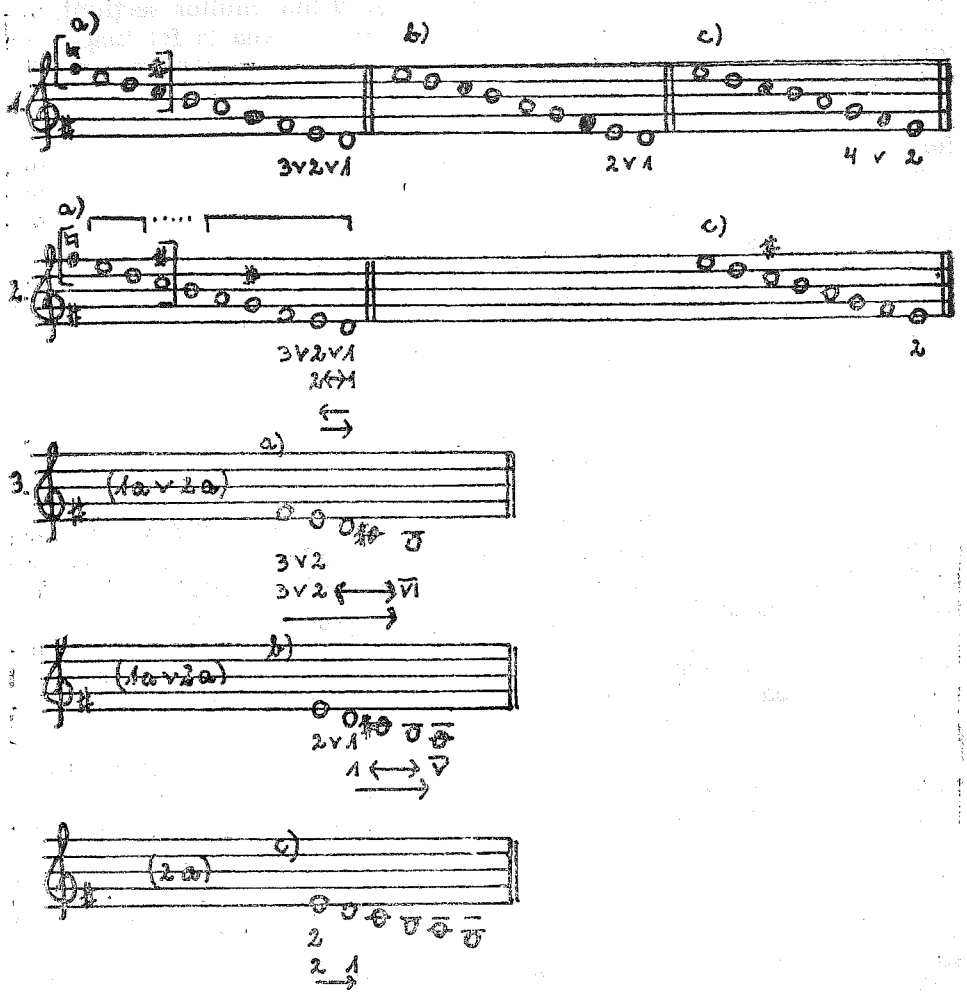

(ex. 1 cifrele despărțite cu semnul sau/sau). Variantele aceleiași melodii pot avea însă cadențe diferite.

Din comparația întorsăturilor melodice cadențiale deducem că, unele cadențe derivă din deplasare: cu salt descendent pe ultima silabă ating o treaptă de sprijin (frecvent: tr.1→V, mai rar: tr.3→VI, 2→VI), ori cu mers ascendent ajung pe baza picnonului pentatonic (tr.2→4, caz unic).

La un număr mai redus de melodii alternează fără regularitate două cadențe (ex. 1, cifrele legate cu săgeată bidirecțională; a se vedea și ex. 9e).

Mutarea cadenței concomitent cu variația ritmică ce transformă motivul *b* în *bf* — adică final — conferă pseudostrofei caracter de formă li-

beră închisă (ex. 1. cifrele legate cu săgeată arătând dinspre cadența interioară spre cea finală; are loc la aceleași raporturi cadențiale ca și alternanța; a se vedea ex. 8a). Revenind la sfârșitul mai multor secțiuni, varianta ritmică și cadențială a cuplului $c+b$ poate avea la fel funcția de formulă finală (ritmul: dactil+anapest; cadențele interioare pe tr.1, finală pe tr.2; caz unic; relația 1→2 în ex. 1.).

3.3. Dacă cadențele diferite apar cu regularitate în secțiuni fixe, forma se apropie de principiul strofic (cazurile întâlnite: 2 2 VI, caz unic, variantele acestei melodii au cadențe constante pe tr.2, deci VI este mutare finală; 2 V 2 V: segmente parțial identice; melodia are multe variante, unele repetă doar două rânduri).

Variabilitatea cadențelor își găsește explicația în natura formei libere repetitive, în care cadențele au un rol neutru; pe plan general se înscrie în fenomenul indiferenței funcționale a treptelor, caracterizând melodiile de mare vechime.

4. *Desfășurarea liniară*

Drept urmare a principiului arhitectonic, linia melodică a câte unei secțiuni s-ar putea caracteriza numai prin ondulații periodice, ceea ce ar fi o definiție mult prea vagă. În această situație, profilul rândului repetat are atributul de a reprezenta profilul întregii melodii.

La diferențierea categoriilor de profil — la fel ca la formă — entitățile de referință vor fi motivele, căci profilul rândurilor, ca rezultat al cuplării a două motive, depinde de raportul liniar/poziațional dintre antecedente și consecvente.

4.1. Motivele vor fi prezentate pe grupe sistematizate după funcție/înălțime/profil; ele sunt introduse în tabele, a căror totalitate este indexul lexical al melodiilor studiate. În fruntea fiecărei categorii stau acele variante care, formulând cel mai clar un anumit profil, sunt termeni de comparație pentru restul variantelor. La alegerea lor am avut în vedere și frecvența, astfel că ele sunt și reprezentative pentru grupa respectivă. Variațiile se produc pe mai multe planuri: afectează ambitusul, mărimea și/sau direcția intervalelor ș.a.m.d.; în tabele diversele procedee pot fi urmărite pe verticală sau/și pe orizontală. Este de prevăzut că, la un material mai vast, vor mai apărea variante inexistente aici; ele vor putea fi plasate la locurile potrivite. De altfel, în cunoștința mecanismelor de transformare variantele posibile se pot reconstitui pe cale logică, folosind analogiile existente. În unele cazuri am și recurs la această operațiune, cu scopul de a completa lanțul variațiilor cu o verigă tranzitorie, fără care identificarea ar fi fost mai dificilă (aceste motive sunt puse în paranteză).

Porțiunile sonore pe care le ocupă motivele ce poartă funcțiile primare (*a, b, c*) sunt marcate pe scara generală (ex. 2).

4.1.1. Motivul inițial, după cum am mai arătat, se situează în partea superioară a materialului sonor din melodia în cauză. Profilurile de cea mai mare frecvență sunt: stagnare pe o treaptă (eventual cu sunet de

Ex. 2.

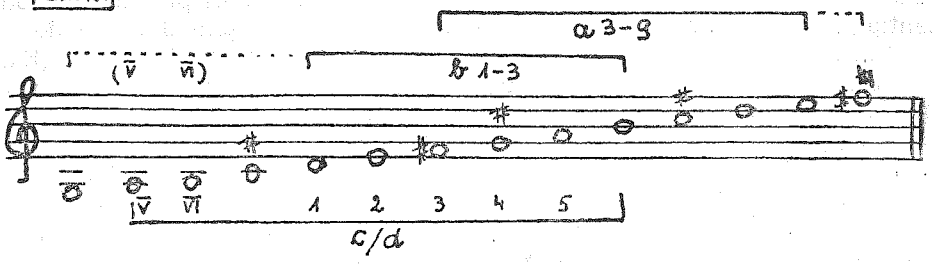

schimb inferior/superior) și sens descendent pe două-trei trepte (ex. 3. coloanele 1—3). Profilul descendent în ambitus de cvartă-sextă este mai rar (ex. 3. coloanele 4—5). Variantele formate din aceleași mișcări funcționează în chip de formule și ca atare, pot să se afle pe oricare dintre treptele spațiului marcat pe scara generală. (Din acest motiv în ex. 3. nu au fost scrise pe portativ, ci pe o linie care poate însemna oricare dintre treptele notate cu cifre deasupra coloanelor). Motivele care coboară până la tr.4—3 sunt relativ rare. Dintre variațiile de excepție (ultimul rând din tabel) menționăm salturile atingând tr.1: aceasta înlocuiește o treaptă mai acută.

Ex. 3. MOTIVELE a

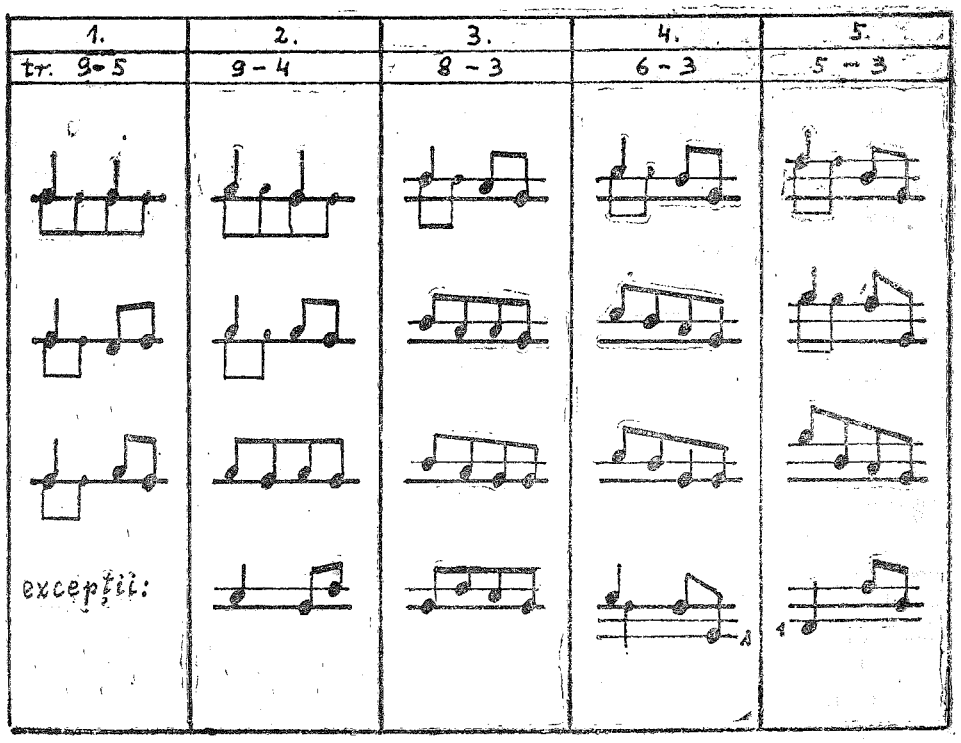

4.1.2. Motivele consecvente se caracterizează prin linie descendentă, prezentă în mai multe nuanțe. Variațiile transformă uneori profilul în mod esențial, dar din șirul variantelor reiese legătura cu sensul descendent.

Variantele au fost grupate în jurul celor trei cadențe frecvente (Ex. 4. tabelele *b*1, *b*2, *b*3). Tabelele au fost întocmite în mod unitar: pe orizontală variantele se află în ordinea descrescândă a ambitusului; pe verticală figurează mai întâi diferențele de nuanță, fiind urmate de transformările mai esențiale. Portativele conțin: a) termenii de referință; b) început stagnant; c) prima celulă este ascendentă; d) sunet de schimb inferior între celule: secvențe și cvasi-secvențe; e) atingerea unui pilon modal acut; f) abatere spre grav (cel mai frecvent atingerea unui pilon modal; la cadențele pe tr. 3 aici figurează motivele care ating tr. 1); g) deplasări cadențiale și mutări finale. Motivele b^f sunt consemnate cu formula ritmică deasupra motivului corespunzător, ori se află la cadențele deplasate. Motivele b^k au fost atașate la tabelul *b1* (Ex. 4.).

4.1.3. În decursul comparării motivelor antecedente mediane provenind din aceleași contexte am constatat că, variațiile afectează cel mai puțin înălțimea de bază și direcția desfășurării; lărgind sfera comparației la contextele diferite — folosind ca termeni de referință variantele comune — am constatat același lucru.

În consecință, motivele au fost grupate după înălțime (*c*/*d*V-5, conform cifrării treptelor din scara generală), iar în cadrul acestora după direcția desfășurării (*A* = ascendente, B = boltite, C = concave, D = descendente).

Dincolo de cele două semnalmente de ordin general, deseori se arată a fi constant și echilibrul profilului. Echilibrul este determinat de poziția în care se află baza și culminația desenului. După acest criteriu sunt delimitate ipostazele profilului (numărul și modul de realizare diferă în funcție de sensul desfășurării). Diferențele de această natură, de fapt, sunt nuanțe; dar fiind constante, funcționează ca modele, pentru această calitate pledează și faptul că, ele apar pe mai multe înălțimi și cu ambitus diferit.

La desenul ascendent cele patru ipostaze posibile se realizează doar pe tr.1 (*c*1A), care de altfel, în materialul studiat, înglobează majoritatea covârșitoare a motivelor mediane. (Cifrarea ipostazelor în tabele se aplică în mod unitar, chiar dacă unele lipsesc, cum este cazul la *c*V, VI, 2.)

Ipostaza 1: succesiuni ascendente pornind din poziția întâi (intermediar: pot să difere treptele atinse, pot fi repetări);

ipostaza 2: prima mișcare ascendentă se situează între cele două celule; culminația deseori este atinsă prin salt direct, alteori prin treaptă intermediară;

ipostaza 3: salt de pe bază la culminație în celula a doua, precedat de stagnare/pas descendent;

ipostaza 4: același în prima celulă, urmat de stagnare/pas descendent.

Profilul boltit și concav are două ipostaze, în funcție de poziția în care este atinsă culminația pozitivă/negativă (a se vedea *c*1B-C).

Profilul descendent are frecvență redusă (variațiile ca la motivul *b*; a se vedea *c*1-2D).

Ex. 4.

MOTIVELE ♩

♩4

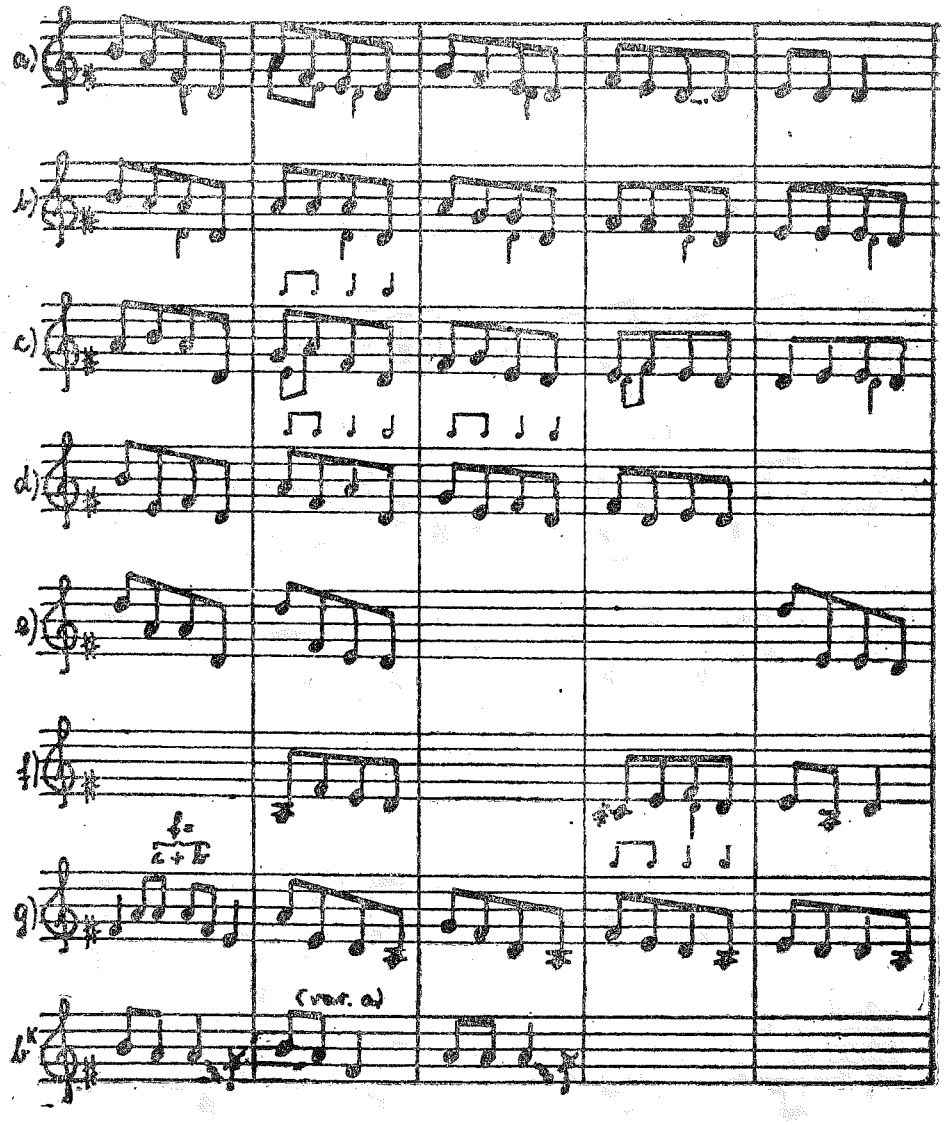

(ex. 4/2)

b2

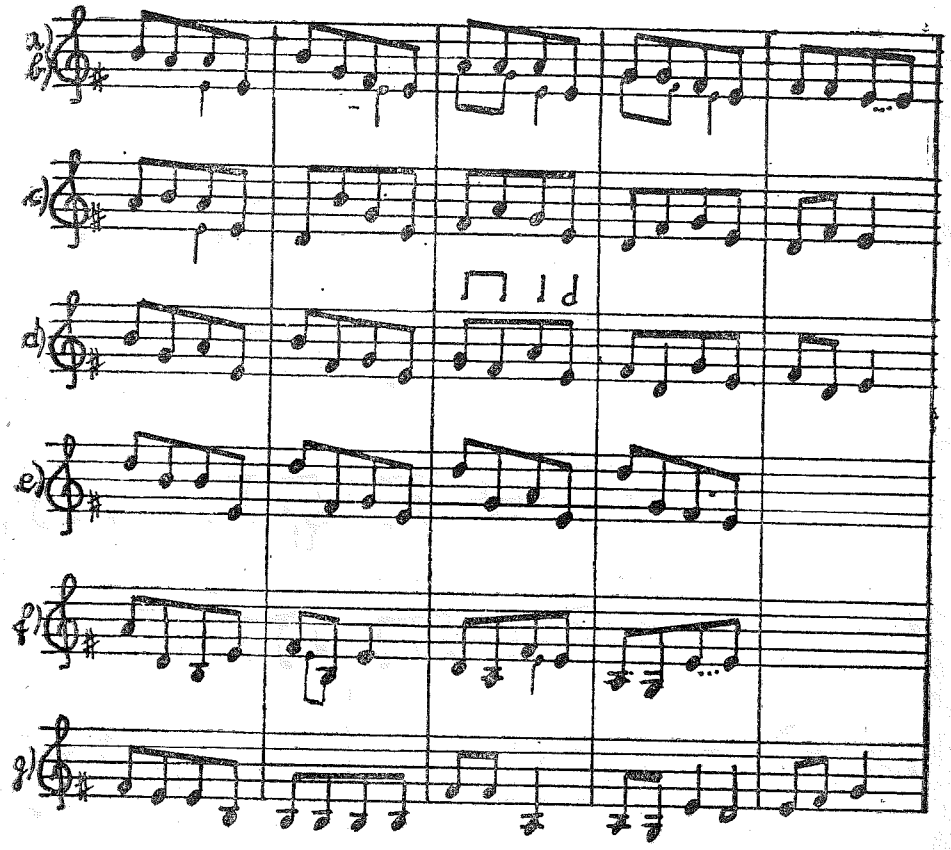

b3

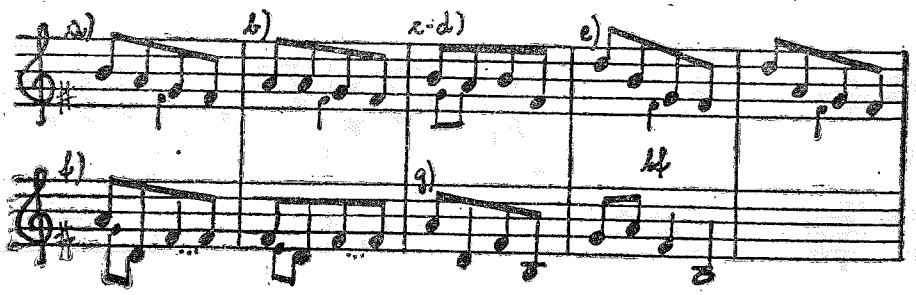

În tabele motivele sunt grupate conform procedeelor de variație (ca și la *b*, dar cu diferențele aferente):

a) termenii de referință, inclusiv reducerea treptată a ambitusului și variații neesențiale (sunete de pasaj, diferențe intervalice);

b) în celula a doua: mișcare în direcție opusă sensului (poate fi inversarea treptelor din celulă);

c) același în celula întâi;

d) alterări esențiale: cel mai adesea se aplică concomitent procedeele b-c; sunet de schimb inferior/superior în diferite poziții, circumscrieri;

s) salturi atingând piloni modali în acut sau/și în grav; în multe cazuri se păstrează doar un sunet central, profilul fiind complet alterat;

red) reducție la nivelul inferior: la modelele care încep cu salt mare, baza este mutată pe o treaptă acută (procedeu rar).

Sunt demne de menționat câteva variații cu aspect particular.

— Dacă semnul distinctiv al ipostazei este saltul, reducerea ambitusului, în mod natural, are loc prin micșorarea acestuia, până la pas de secundă (ipostaza 2—3, la mai multe înălțimi). La ipostaza 4. modificările urmăresc altă tendință: urmând saltului, tronsonul descendent se îndepărtează tot mai mult de culminație, transformînd profilul în semiboltit (*c*1A[4]).

— La motivele cu ambitus de terță-secundă, în cursul variațiilor din același context, deseori se șterg nu numai nuanțele, dar și diferențele dintre direcțiile de desfășurare, având loc o rotire în jurul treptelor centrale (este cazul mai ales la *c*3B-D și *c*4A-D, uneori și la *c*1-2).

— Întorsăturile arpegiate se formează pe tr.1—2, dar mai cu seamă pe tr.V; la cele din urmă multe variante nu sunt decât figuri arpegiate, fără profil clar definibil.

— Secvențele sunt destul de numeroase. Urmărind variațiile în mod treptat constatăm că ele derivă din două procedee preliminare aplicate concomitent (procedeul b+c→d). Privite izolat, motivele secvențate ar putea constitui ipostaze aparte , căci asemănarea dintre ele este foarte pregnantă. Ele figurează totuși în locuri diferite, deoarece am avut în vedere contextul din care provin. Cele mai frecvente sunt secvențele ascendente formate din celule descendente (derivând din ascendent: *c*VA1, *c*1A1-2, *c*2A1-2, *c*2A1-2, *c*5A2, ori din concav: *c*2C2); prin circumscriere pot deriva chiar și din descendent (a se vedea comparativ: *b*2 portativul d, unde primele sunt secvențe descendente cu celule descendente, ultimele ascendente prin circumscriere). Secvența descendentă formată din celule ascendente este recurența precedentei (procedeul d, cu sens invers: *c*2D). Atât secvențele, cât și cuplurile celulare asemănătoare lor, pot fi puse sub numitorul comun de combinație celulară; ceea ce nu deneagă devenirea prin variații treptate.[7] (Toate cazurile a se vedea în tabelele ex. 5).

4.1.4. Antecedentele care apar numai la începutul părții repetitive a pseudostrofei au suprafețe de contact cu motivul inițial (*a*) sau/și cu

[7] A se vedea și exemplele de această natură: L. Ișloc, *op. cit., 1983.*

Ex. 5. MOTIVELE c

c V A/C

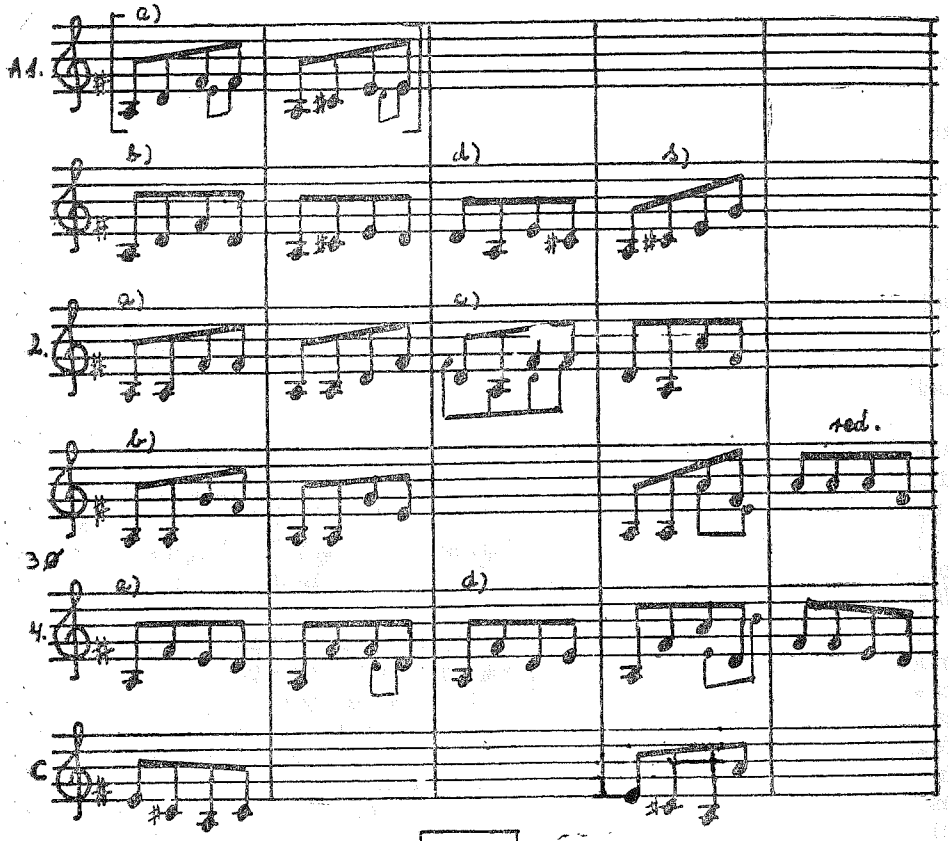

c VI A

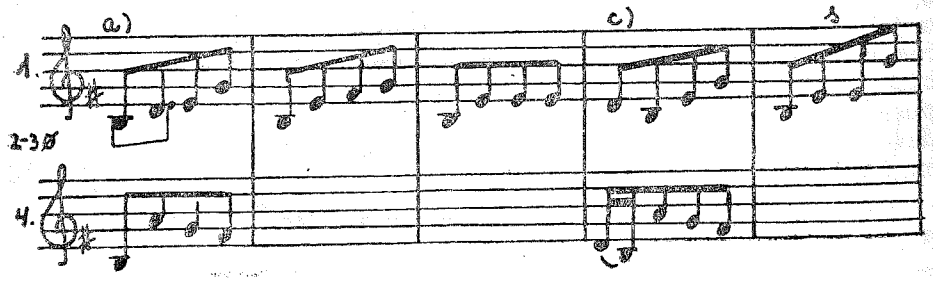

(ex. 5/2)

c1A

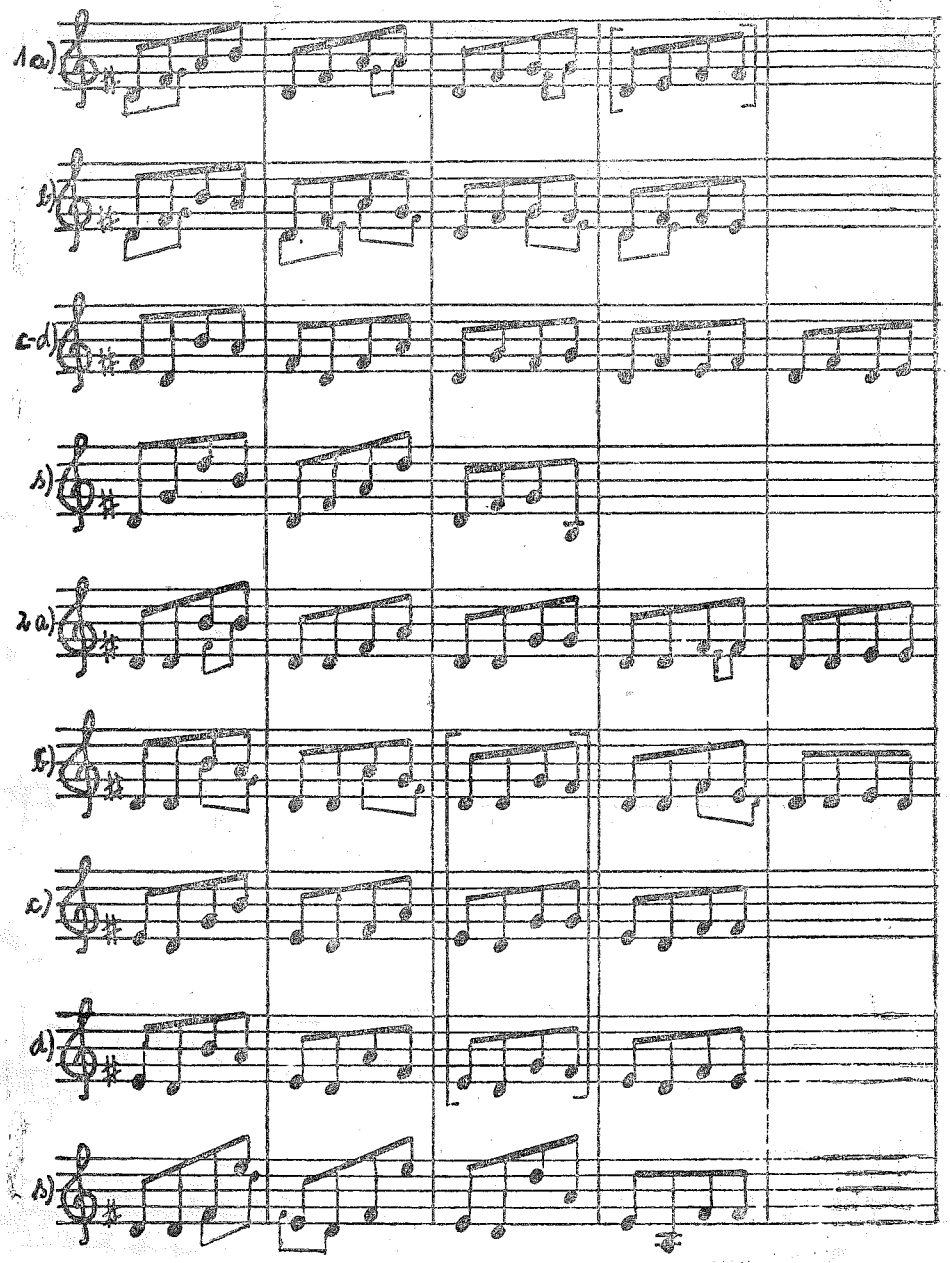

(ex.5/3) (c1A continuare)

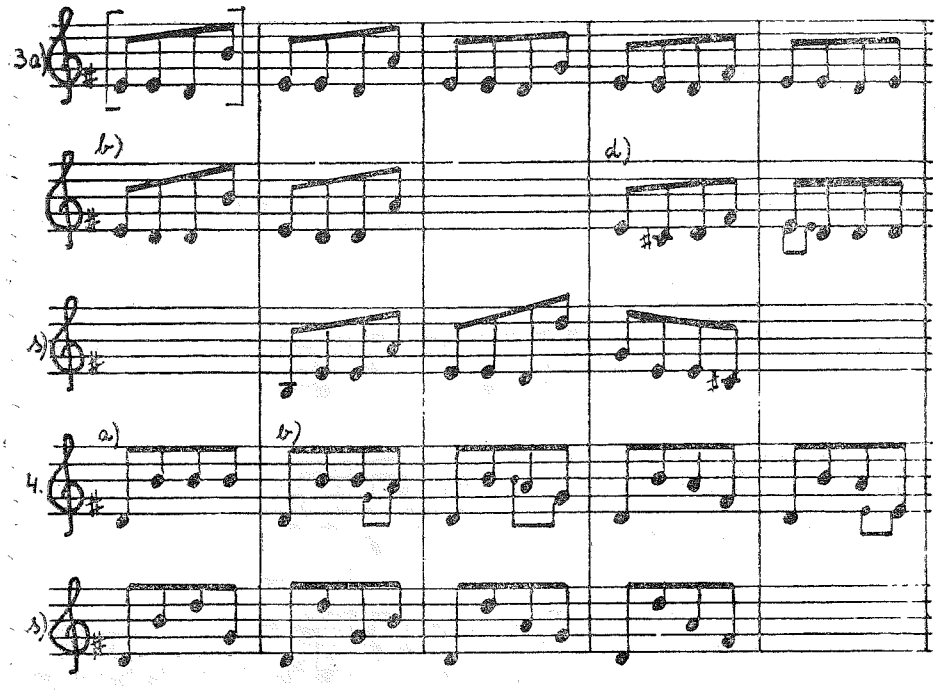

c1B

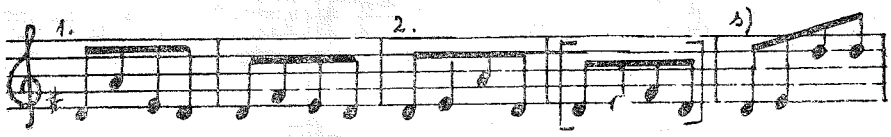

c1C

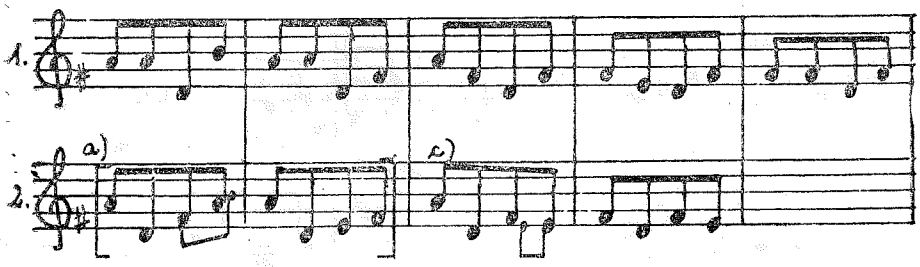

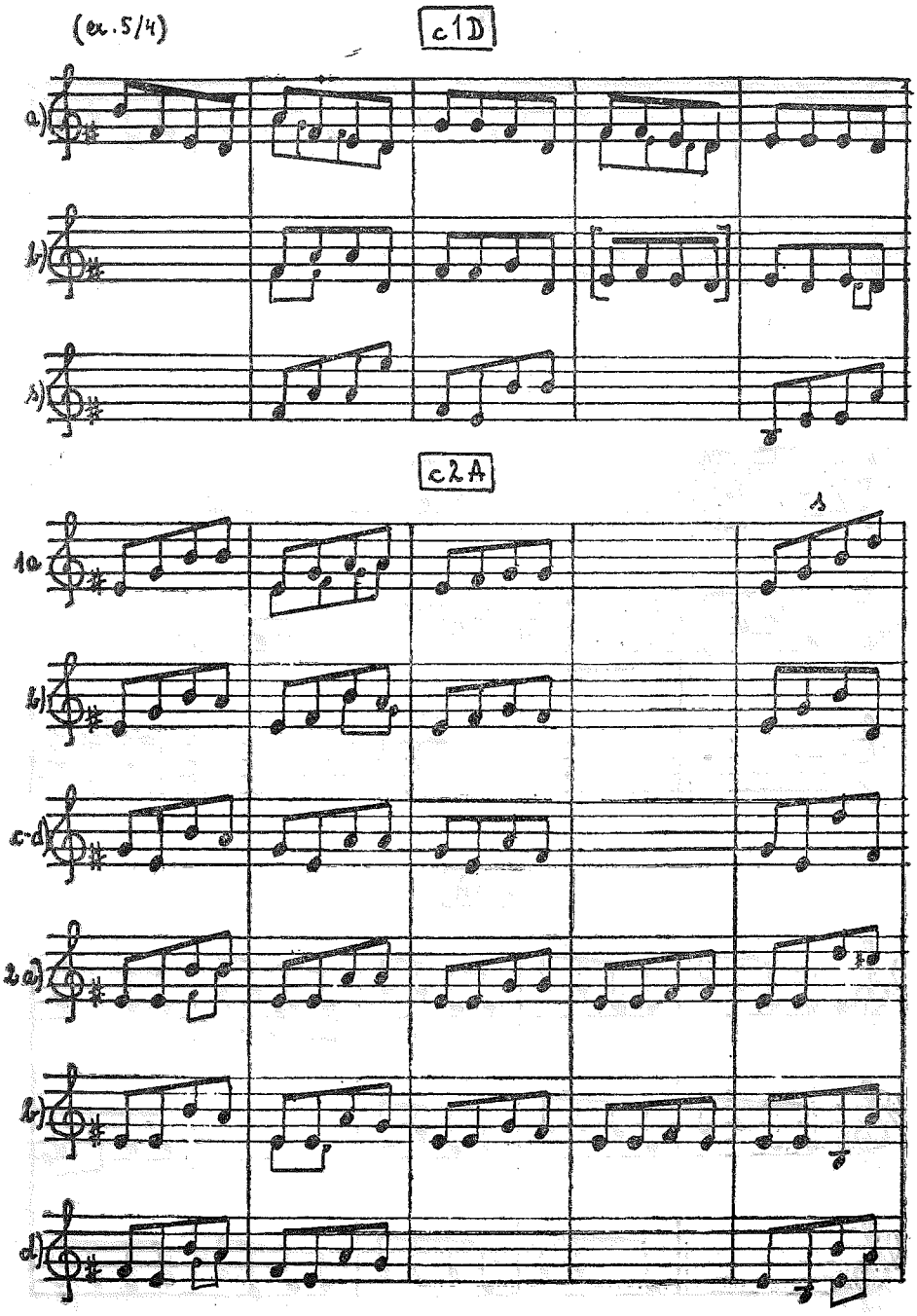
(ex. 5/4)
c1D
a)
b)
s)
c2A
1a
b)
c-d)
2a)
b)
d)

(ex. 5/5)

c2C

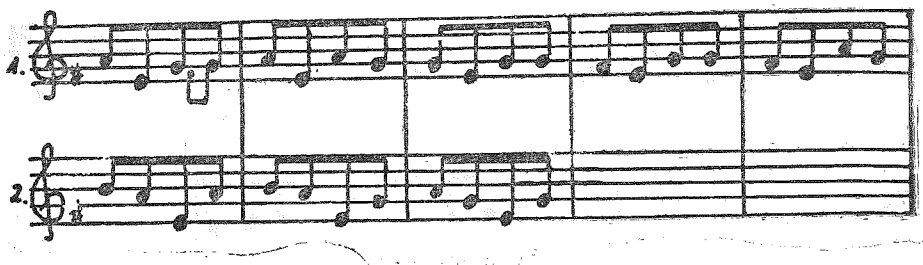

c2D

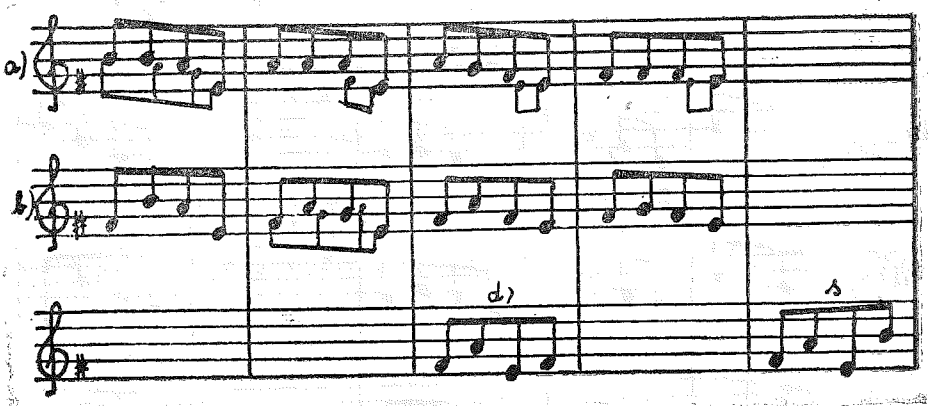

c3A

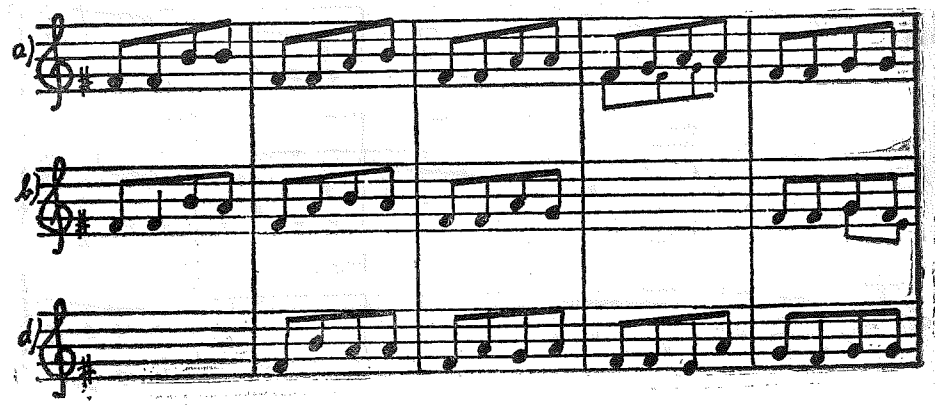

(ex. 5/6)

c 3 B-D

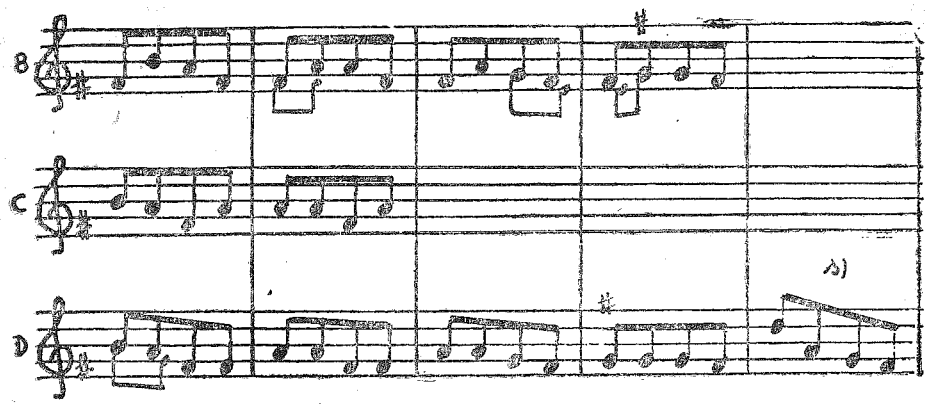

c 4 A-D

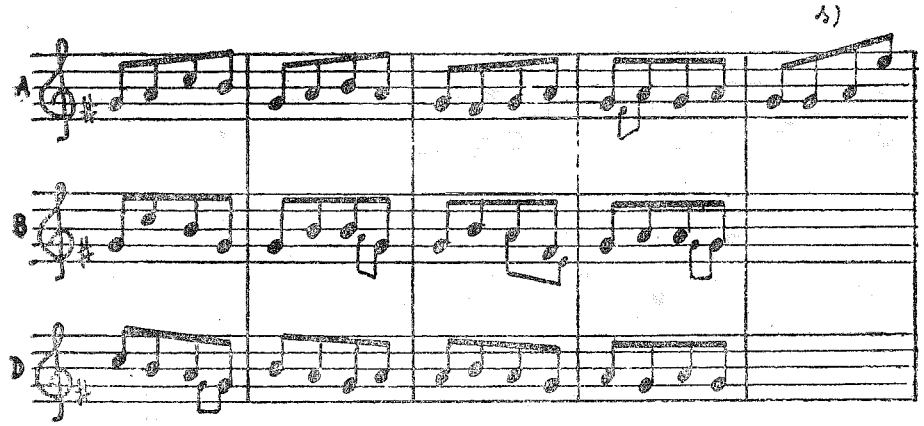

c 5 A

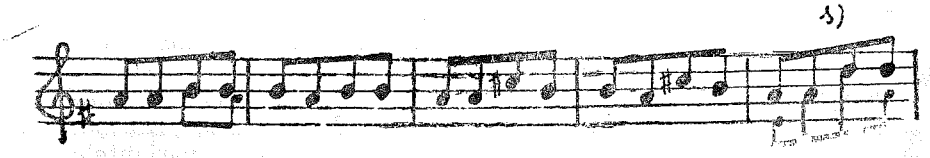

cel median (*c*), ceea ce este în perfectă concordanță cu funcția lor arhitetonică (a se vedea la 2.3. schema conținând *ci*).

Motivele *ci* le prezentăm alături de *c* sau *a* și *c* din același context. Din comparație rezultă că: în prima grupă ele variază motivul *c*, fie că pornesc din poziție mai acută, fie că înlocuiesc treptele grave; în cea de a doua grupă *ci* pornește din înălțimea/zona lui *c* și se reîntoarce spre cea a lui *a*, realizând desen opus lui *c* (în primele două exemple continuarea este identică cu *a*, în cel de al treilea este cvasi-oglinda lui *c*; ex. 6).

Din aspectele arătate aici și la descrierea formei rezultă că prezența motivului *ci* se datorează tendinței de a subtiliza lexicul și prin aceasta structura arhitectonică, modalitate la care recurg numai unii interpreți (a se vedea și ex. 9e). Uneori această funcție este îndeplinită de un motiv împrumutat din lexicul curent, diferit de *c* (a se vedea ex. 11, portativul c).

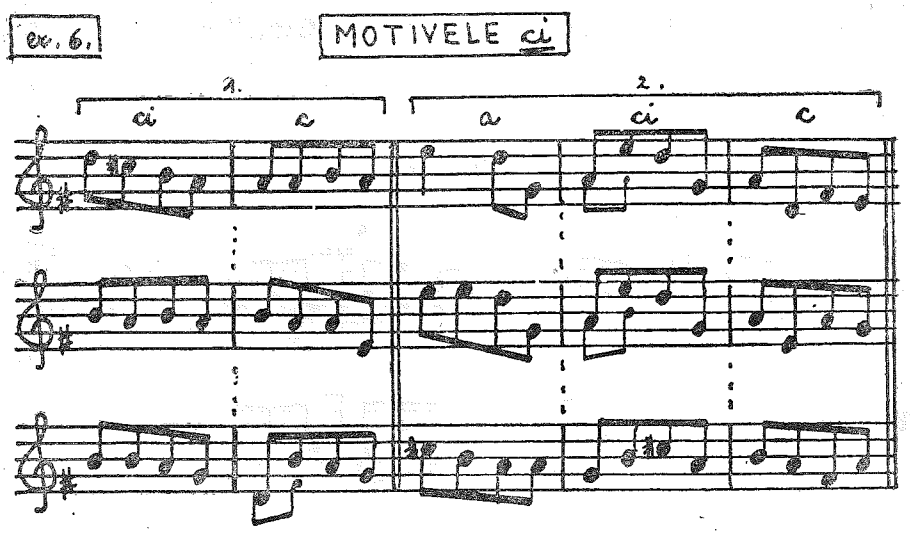

4.1.5. Libertatea de selectare și combinare a elementelor lexicale se manifestă în modul cel mai evident la melodiile în care secțiunile conțin mai multe feluri de antecedente mediane (*c*, *d*, *e*; a se vedea și 2.2.). Motivele *c* din melodiile în cauză, în alte contexte sunt unicele antecedente mediane. Adesea și motivele *d* provin din lexicul curent, astfel că își schimbă doar calitatea arhitectonică; în câteva cazuri *d*/*e* sunt realizări — sau cel puțin variante — unice (ex. 7/2 și ex. 8).

Melodiile astfel structurate au un număr redus în materialul studiat; ele excelează totuși prin diversitatea combinațiilor. În contexte separate *c* poate fi același, dar diferă raportul său de înălțime/profil față de *d* (luând în considerare *c* am găsit doar 7 melodii de bază, prin alăturarea *d*-*e* numărul se ridică la 13; restul de 24 melodii sunt variantele uneia dintre ele).

În privința raportului de înălțime/profil dintre *c* și *d* melodiile se disting în felul următor:

— *c* și *d* sunt la aceeași înălțime, direcția de desfășurare este opusă *c* = ascendent, *d* = descendent/concav; toate cazurile pe tr.1);

— dacă înălțimea diferă, *d/e* sunt totdeauna mai grave, decât *c*; desenul poate fi asemănător, diferit sau chiar opus (enumerăm doar cazurile raportului de înălțime: *c*1 cu *d*V-VI, *c*2 cu *d*1, *c*3 cu *d*2, 1, V sau cu *d*2-1 și *e*V — cel din urmă este caz unic).

Se pare că selectarea motivelor în vederea alăturării în diverse combinații, în general, este arbitrară. Sunt totuși cazuri în care se observă tendința de a alătura motive ce au legătură de conținut și ca atare, intră în sfera variațiilor în sens larg (majoritatea motivelor *d* prezentate în ex. 7; combinație din celulele motivelor *b*→*c* în ex. 9e).

Motivele din ex. 7. au fost alese cu scopul de a ilustra — cel puțin parțial — aspectele amintite (liniile întrerupte leagă motivele extrase din același context).

— ex. 7/1a-b: opoziție liniară între *c-d*, arpegiu pe aceeași fundamentală/combinație celulară; *d* exemplifică și schimbarea calității arhitectonice: același motiv în alte contexte are calitatea *c* și i se alătură *dV*

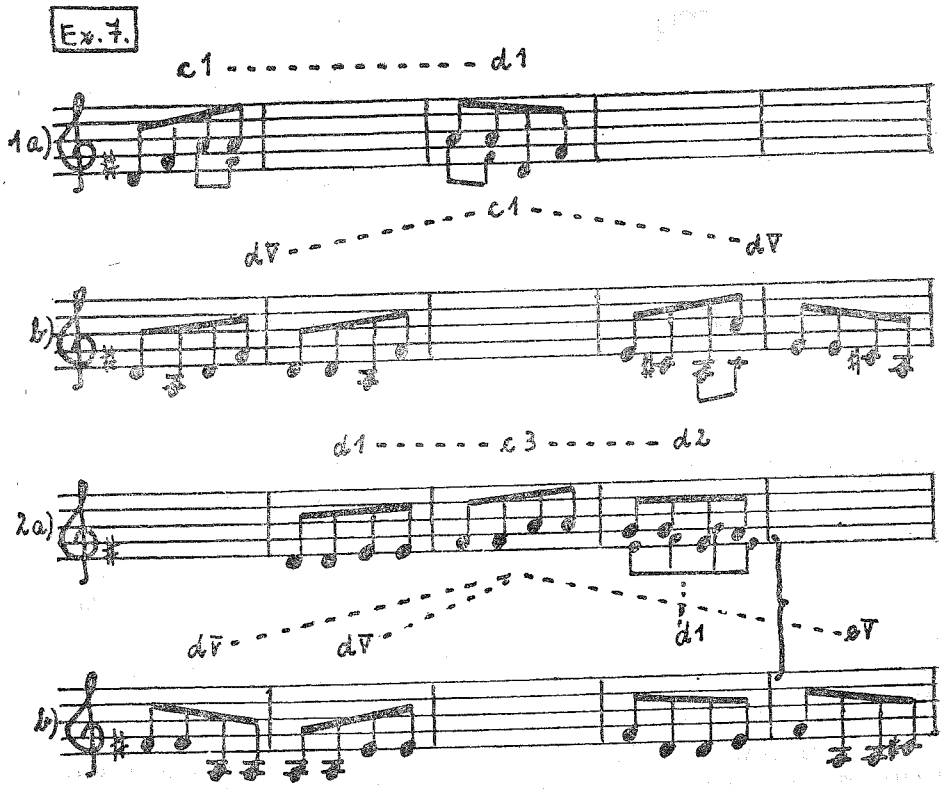
Ex. 7.
c1 - - - - - - - - - - - - d1
1a)
c1 - - - - - - - - - - - -

concav sau boltit; $c+b$ din ex. 9c; variația cu salt transformă profilul în boltit).

— Sensul antecedentului cade pe al doilea plan, dacă distanța dintre motive este cel puțin de terță: profilul va fi semiboltit la antecedent mai grav ($c+b$ din ex. 9a), ori una din nuanțele descendentului, în cazul unui antecedent mai acut (a se compara: $c+b$ din ex. 9d, $ci+b$ și $c+b$ din ex. 9e, precum și $a+b$ din ex. 9a, c, d, e)[9].

4.3. Secțiunile se deschid cu un rând descendent ($a+b$); excepție fac doar formele în care rândul inițial stagnează, fiind compus din $a+b^k$ sau $a+a_v$ (ex. 9b). Partea repetitivă este ondulatorie: culminanțiile pozitive și negative alternează în faze de lungimea rândurilor sau a motivelor (în funcție de echilibrul interior al rândurilor; a se compara melodiile din ex. 9; pentru varietatea ondulației și cu ex. 8a).

Efectul ondulatoriu este sporit de alternanța liberă a rândurilor cu ambitus diferit, ce afectează linia nivelului superior. Față de acest aspect general, unele interpretări tind spre a crea un echilibru, înlănțuind variantele în ordine descrescândă. Unitățile de această natură se repetă în cuplu (ca în unele secțiuni din ex. 9b — semnul repetiției), alteori succesiunea se extinde asupra întregii secțiuni (ex. 9d: variațiile creează contact liniar perfect între antecedentele și consecventele descrescânde).

5. *Clasificarea melodiilor*

Din cele de mai sus reținem constatările care argumentează pentru ierarhia criteriilor aplicate la clasificare.

5.1. Profilul rândului melodic repetat are calitatea de a reprezenta profilul întregii melodii. Motivul antecedent, prin raportul de înălțime față de consecvent și prin desenul propriu, determină desfășurarea liniară a rândului, deci este marca distinctivă. Aceste semnalmente vor constitui criteriile de prim ordin în grupare.

Melodiile care conțin mai multe antecedente mediane au suprafețe de contact cu categorii diferite (de o parte prin *c*, de altă parte prin *d-e*). Ele vor figura alături de corespondentul *c*, în calitate de ramificații mixte.

Entitățile care produc efect liniar similar în orice circumstanță, vor fi luate în considerare la criteriile subordonate, în ordinea importanței (la motivul *b* înălțimea cadenței primează nuanțelor de profil; *a*, *ci* și b^k, având funcții specifice, nu afectează linia rândului repetat).

5.2. Menționăm de la bun început că denumirile categoriilor ce urmează a fi enumerate au titlu provizoriu.

---

[9] Ex. 9: a) AAC mg. 3308/37, Pălinceac Maria 32 a., Tarna Mare, Szenik și grup, 1977; b) AAC mg 3306/9, Haiduc Anuța 37 a., Turț, Szenik și grup, 1977; c) AAC mg 2947/10, Crăciun Irinca 18 a., Racșa, Mârza și grup, 1975; d) AAC 2947/27, Ban Cecilia 14 a., Moișeni, Mârza și grup, 1975; e) secțiunea a treia a melodiei, în prima lipsește motivul *d*, în a doua *ci*; AAC mg 2764/22b, Florea Vasile 33 a., Racșa, Petrescu și grup, 1977.

Clasele: profilul general al rândului repetat, oricare ar fi înălțimea cadenței. Categoriile existente: semiboltit (cV-VI); boltit (c1-2A); linie frântă (c1-2B/C/D); descendent (c3-5). (A se vedea 4.2.).

Supragrupele: înălțimea motivului *c* (după caz).

Grupele: diferențe în profilul motivelor *c* (ipostazele, respectiv alte diferențe, după caz).

Ramificații mixte: înălțimea și profilul motivelor *d/e* (după caz).

Subgrupele: înălțimea cadențelor (termenii de referință sunt cadențele pe tr.1, 2, 3; cadențele alternante, deplasate și mutările finale vor figura alături de cadența reprezentativă a subgrupei).

Versiunile: specificul componenței motivice; în ordinea importanței: variațiile esențiale la motivele *c/d* (combinația/selecția variantelor cu ambitus diferit, îndepărtarea de la model, după cum și trecerea la altă ipostază); prezența motivelor substitutive (*ci*, b^k). La ordonarea variantelor: nuanțe ce rezultă din variațiile esențiale la motivul *b* (alterarea sensului descendent); înălțimea motivului *a*.

(Melodiile din ex. 9a-d ilustrează câte o supragrupă din cele patru clase. Ex. 9d și 9e aparțin la aceeași clasă; diferențele dintre ele se extind până la nivelul versiunii; ex. 8a reprezintă o ramificație mixtă; a se vedea și la ex. 11.)

5.3. Marea majoritate a melodiilor conțin un singur antecedent median în mai multe variante. Cu toate acestea, constituirea grupelor și delimitarea versiunilor poate fi dificilă din cauză că variantele pe care le conțin diferitele contexte deseori nu sunt aceleași; în unele melodii se selectează una singură din variantele curente sau se folosește o variantă unică. Rezolvarea rezidă în întocmirea unui index lexical al grupei. În fruntea acestuia stă, ca termen de comparație, acel *c*, care redă cel mai fidel modelul liniar și căruia i se adaugă variantele în ordinea îndepărtării; indexul se completează cu toate motivele având alte funcții structurale. Ordonarea pe subgrupe și în cadrul acestora pe versiuni se face cu ajutorul unui tabel distributiv: vor reieși astfel diferențele componenței motivice, precum și toate elementele comune.[10]

Exemplele 10—11. sunt indexe lexicale, fiecare cu un tabel distributiv. Amândouă fac parte din clasa boltit (pentru indicarea clasei nu folosim semn aparte, căci — în cunoștința criteriului — se poate deduce din combinația de litere și cifre; în cazul de față: c1-2A presupune boltit).

(În tabelele distributive în dreapta pe verticală este numerotarea subgrupelor și versiunilor; restul cifrelor indică trepte, conform indexului; în tabelul 11. sunt diferențiate cu semnele corespunzătoare: ipostazele, *ci*, *d* și cadențele deplasate).

Lexicul este unitar la grupa din ex. 10; din combinația variantelor cu ambitus diferit derivă totuși multe versiuni.[11]

Diversitatea lexicului la grupa din ex. 11. se datorează mai multor factori: la motivul *c* o parte din variante alterează profilul (portativul b);

[10] Metoda a fost experimentată la diverse materiale cu structură motivică: I. Szenik, *op. cit.*, p. 34—37.

[11] Ex. 10: 13 melodii din localitățile: Bixad, Cămărzana, Certeze, Racșa, Târșolț, Tur.

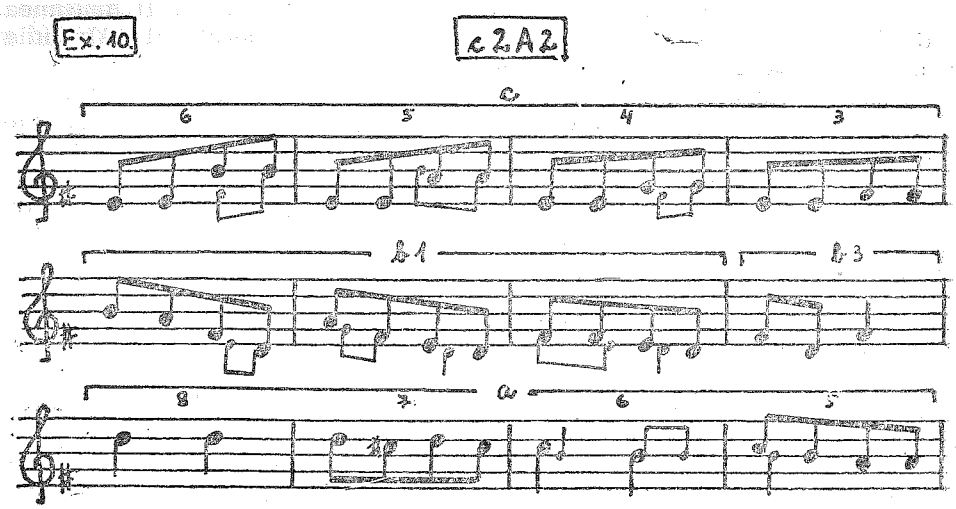

	c				b		a
	6	5	4	3	1	3	
1. 1.	x	x		x	x		6
2.	x			x	x		6
3.		x		x	x		6
4.				x	x		6
5.		x	x		x		7
6.		x			x		5,7
7			x		x		5
2. 0.	x					x	8

se trece la alte ipostaze (portativul c în acest context ipostazele sunt variante îndepărtate); se folosesc motive *ci* (cel de pe portativul c este tot ipostaza 4., în melodia respectivă fiind folosită numai cu această funcție). Grupa are și două ramificații mixte (motivele *d; d*VI împreună cu varianta transpusă a lui *b2* aparțin melodiei din ex. 8; acolo se găsesc variațiile neincluse în acest tabel).[12]

5.4. În melodica țâpuriturilor ar fi ineficientă delimitarea categoriilor de „tip melodic", în sensul celor din formele fixe. Suntem de părere că, aici poate fi vorba doar de grupe tipologice, în care versiunile se grupează în jurul aceluiași model liniar. (Cele două indexe lexicale au fost alese dintre grupele care cuprind un mare număr de versiuni, după cum și ramificații, cu scopul de a demonstra afirmația de mai sus).

[12] Ex. 11: 30 melodii din localitățile: Bătarci, Boinești, Certeze, Moișeni, Negrești, Racșa, Tarna Mare, Tur, Turț, Valea Seacă, Vama; se mai adaugă variantele aparținând ex. 8: a se vedea nota 8.

Ex. 11.

c 1 A 1

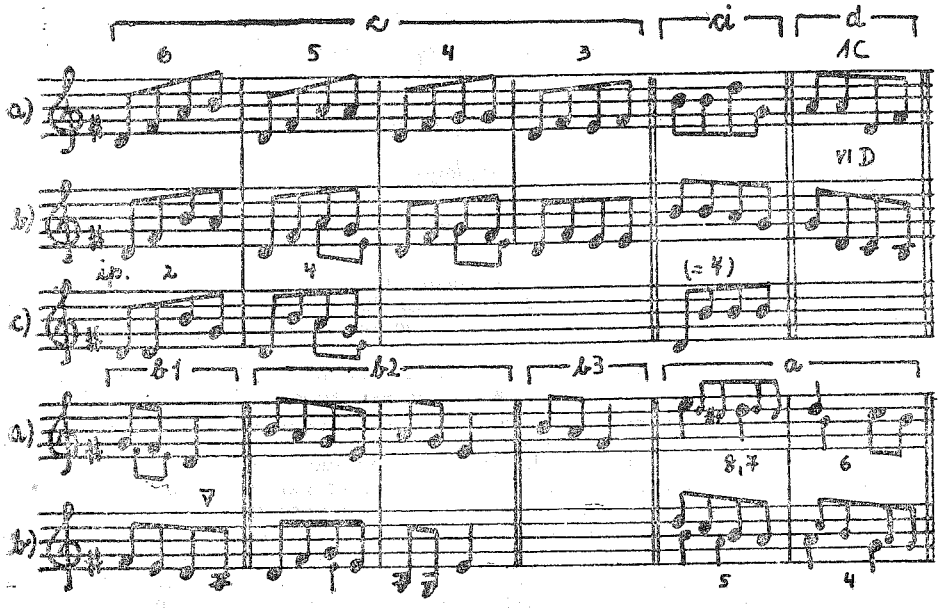

	c					ci	d	b				a
	6	5	4	3	ip.			1	depl.	2	3	
1. 1.		X		X				X → V				4,5
2.	X		X					X				Ø
3.	X	X						X				5
rem.	X	X					1C	X				5
2. 1.	X		X							X		4,5
2.	X	X								X		5,6
3.	X								1 ←	X		5,8
4.	X				4					X		5
5.		X								X		5
6.		X				b				X		6,8
7.		X			4	a b				X		6,8
8.		X	X		2					X		8
rem.		X	X				VI D		1 ←	X		4,6
3. 1.		X	X								X	7
2.		X		X							X	8
3.		X		X		c					X	6
4.		X									X	6
5.				X							X	6

Categorie centrală a clasificării, grupa tipologică dispune de două calități importante: de o parte, prin desemnarea modelului de referință trasează o limită între grupe; de altă parte, rămâne deschisă pentru oricare dintre combinațiile/selecțiile/variațiile ce pot interveni în momentele improvizației, și care îmbogățesc sau reduc lexicul de bază.

LES CARACTÉRISTIQUES MUSICALES DES „ȚÂPURITURI" DE OAȘ

(Résumé)

La chanson vocale de danse qui porte la dénomination locale de „țâpuritură", adopte des textes lyriques, satiriques ou de circonstance (mariages, veillées pour le travail en commun). On chante avec ou sans accompagnement instrumental.

1. La structure rythmique a à la base des séries de huit croches, avec des variations sans importance. 2. La forme est libre, en vertu de répétitions variées et combinaisons de motifs. 3. La structure modale est pentatonique ou diatonique, incluant aussi des modes plagales. Les cadences n'ont pas une hauteur fixe (ex. 1.) 4. ondulations de la ligne mélodique sont déterminées par le profil de la ligne répétée; celle-ci est mise en relief par le rapport hauteur/profil des motifs composants (les tableaux des motifs avec des variantes: ex. 3—7; dans le contexte de la pseudostrophe: ex. 8—9). 5. Sur la base des ressemblances/differences dans le profil de la ligne répétée,, on propose une classification selon des groupes typologiques (ex. 10—11: l'index de mélodies appartenant à deux groupes à profils apparantés; les tableaux distributifs démontrent la diversité des combinaisons).