CUNUNA LA SECERIȘ

Contribuții privind structura ritualului

MARIA CUCEU

În stadiul actual de evoluție a cercetărilor asupra obiceiurilor e necesar un ultim efort de investigare a structurilor relevante ale acestora, cu toate că astfel de demersuri ridică încă probleme destul de mari. Dificultățile se ivesc, în general, datorită precarității și caracterului lacunar al descrierilor etnografice și nedeterminării funcționaliste a textelor culese de folcloriștii înfeudați vechilor metode, cu alte cuvinte unor minusuri teoretico-metodologice. Stocul informațional existent este, pentru fiecare obicei, în inimaginabilă prolixitate și dispersiune, fapt ce a avut și continuă să aibă consecințe negative în progresul cercetărilor de morfologie a riturilor populare, de tipologie a „poeziei" obiceiurilor.

Acest studiu, absolut necesar în vederea realizării unei tipologii a cântecelor de cunună, se limitează la a pune în lumină câteva aspecte de natură structural-funcțională care leagă anumite motive rituale de secvențe bine determinate din planul desfășurării ceremonialului agrar al alcătuirii și aducerii cununii de la „locul cu holda" la casa stăpânului. În acest chip, vor putea fi înlăturate, parțial cel puțin, confuziile stârnite de „dezordinea" pe care o evidențiază variantele de cântece de cunună, culese într-o ultimă perioadă din evoluția istorică a ritualului și, de cele mai multe ori, fără o metodologie riguroasă.

De primă importanță este, în acest sens, o prezentare cât mai exactă și mai clară a elementelor constante din cuprinsul informației accesibile pentru ca în fiecare document de care dispunem să se poată identifica cu ușurință elementele rituale și cele ceremoniale. În felul acesta, se realizează valorizarea și ierarhizarea critică a masei de date ce au putut fi extrase din volume, publicații periodice, dar mai ales din manuscrisele aflate în cele două mari arhive de folclor, din București și din Cluj, cu scopul tipologizării informației, al cercetării difuziunii lor spațiale și cronologizării elementelor.

Ar urma să schițăm, așadar, un model operațional de tipologizare și dispunere sinoptică a elementelor ritual-ceremoniale, care să limpezească structura obiceiului, să ajute în clasificarea obiectivelor investigației, pe primele ei trepte.

Teoretic, modelul de tipologizare adecvat cercetării unui obicei ar trebui să îndeplinească condițiile unui fin instrument de analiză, cu ajutorul căruia să pătrundem acea țesătură ascunsă de elemente rituale de diverse straturi, de vârste și funcționalități diferite, aduse în față de informațiile ce ne stau la îndemână. Desigur, un model optim de tipologi-

zare ar fi acela ce ar reuşi să treacă peste limitele firești ale documentației în folclor şi ar ajunge să ne descopere mecanismele procesului ritual, revelând conexiuni semnificative, ce dau, în cele din urmă, consistență demersului tipologic şi aprofundării geografico-folclorice a unor fenomene.

Ca şi în alte domenii ale culturii populare, cercetătorul porneşte şi aici de la imagini palide ale unei realități trecute, de la un material atât de sărac şi de inegal valoric, încât anevoie se întrezăresc structurile de bază. Nu e de mirare că progresele de până acum par neînsemnate față de eforturile îndelungate, de multe ori reluate din aceleaşi puncte de pornire şi parcurgând aceleaşi căi în studierea unor străvechi obiceiuri agrare.

O evaluare critică a punctelor de vedere ce s-au afirmat până acum în problema abordată este, desigur, necesară înainte de a intra efectiv în dezbaterea ei. În mare măsură ea a fost făcută[1], de aceea nu vom mai insista aici asupra acestui aspect.

Mărginindu-ne doar la cercetările propriu-zise, care prin calitatea descrierilor etnografice deschid ferestre spre problematica noastră, am putut constata că primul pas spre o adevărată cercetare a structurii ritualului l-a făcut George I. Pitiş, în 1892[2]. E pentru prima dată când, într-o descriere „clasică", sunt marcate „momentele" rituale ale aducerii cununii, cu localizarea fiecăruia dintre ele. Cercetătorul descoperă, rând pe rând, majoritatea elementelor de bază din structura obiceiului cununii, cu mențiunea funcțiilor pe care le au, a semnificațiilor atribuite în contextele specifice.

Într-o descriere şi mai amănunțită, făcută în 1894[3], dar publicată abia în 1902[4], Victor Onişor observă şi mai atent înlănțuirea „logică" a acestor elemente. Descrierea lui se apropie prin ponderea detaliilor, în multe privințe, de cele rezultând din alăturarea fişelor de observație directă pe care le vor alcătui, câteva decenii mai târziu, folcloriştii, sub imboldul orientării sociologice. Onişor şi surprinde, de altfel, cu acuitate, relațiile dintre anumite motive de cântec ritual sau de strigătură ceremonială şi acte rituale propriu-zise. El remarcă, de pildă, că „în timpul cât [unele fete] împletesc cununa, celelalte fete le *cântă* cum să facă", notând, în continuare versurile unui motiv mai rar atestat în culegerile de „poezii populare":

Puneți spice cu soție,
Gazda, Dumnezeu să-l ție!
Fă cununa plinişoară,
Să nu fie prea işoară
Să se bucure gazda
Că i-o fost deasă holda."[5]

---

[1] Un istoric al problemei în Ion Ionică, *Dealul Mohului, Ceremonia agrară a cununii în Țara Oltului*, Bucureşti, Tipografia Bucovină I. E. Torouțiu, 1943 şi Nicolae Bot, *Cântecele cununii*, Bucureşti, Editura Minerva, 1989, unde avem şi cea mai completă bibliografie a problematicii.

[2] *Obicee de-ale plugarilor din Țara Oltului*, în „Convorbiri Literare", 26 (1892), nr. 2, p. 177—182.

[3] Într-o notă la studiul său din 1902, Onişor relatează împrejurarea în care şi-a prezentat comunicarea la Societatea „Petru Maior" din Budapesta.

[4] *Cununa. Obiceiu poporan.* În „Revista Ilustrată" V (1902), nr. 12, p. 138—142.

[5] *Ibidem*

Onișor este atent la condiția rituală a celor care împletesc cununa, apoi se oprește la criteriul de alegere a purtătoarei, consemnând reflectarea acestuia într-un alt motiv de cântec ritual din Zagra natală, motiv foarte răspândit pe toată Valea Someșului Mare:

„Cine duce cununa,
Curată-i ca lumina,
Da pe lângă asta fată
Nici lumina nu-i curată."[6]

În întregul ei, descrierea pe care ne-a lăsat-o Victor Onișor se remarcă prin sublinierea repetată a legăturii dintre planul ritual propriu-zis și succesiunea de motive poetice pe care acesta o determină, prin marcarea exactă a funcției diferite a acelei „descântece" rostite de una din fete „ca un fel de staroste „la casa gazdei", împunând distincții necesare între cele trei modalități de manifestare estetică a textelor ritual-ceremoniale de cunună: cântecul ritual, orația sau „descânteca" și strigătura.

Aceeași deschidere spre detaliul etnografic o întâlnim și la etnograful și folcloristul blăjean Traian Gherman, în lucrarea sa din 1926[7], dar evoluția metodologică a acestuia spre exemplarele descrieri sintetice de mai târziu nu putea fi încă întrevăzută. Înșirarea secvențelor rituale semnificative în succesiunea firească: împletirea cununii, formarea alaiului, udarea cununii pe întregul drum, intrarea în curtea gazdei, primirea în casă, alduirea cununii, cina, jocul etc. oferă un cuprinzător și coerent tablou etnografic asupra obiceiului, prin relevarea indirectă a structurii acestuia.

Cu toate meritele lor, cele câteva contribuții notabile la cunoașterea ritualului agrar n-au ieșit din perimetrul descrierilor etnografice clasice, saltul spre observația cu adevărat științifică fiind făcut abia în 1936, în cel de-al doilea număr al revistei „Sociologie Românească"[8].

Deficiențele descrierilor „clasice" trebuie căutate înainte de toate, în neglijarea adâncirilor analitice din planul anchetei, în confuziile de ordin teoretic și metodologic aproape generale, ce domină viziunea etnografilor și folcloriștilor care au încercat să se apropie de obiceiuri fără a fi reușit să distingă diferitele nivele contextuale și resorturile de angrenaj ale fenomenelor sociale studiate.

În al doilea rând, majoritatea acestor tablouri etnografice apelează la modalități jurnalistice, pseudo-literare, într-un limbaj dominat de evocarea „vestigiilor" trecute și de „explicarea" lor, de cele mai multe ori lipsit de nuanțe și nereceptiv la specificarea descrierii directe, într-o viziune lăuntrică asupra faptelor, la elementele de terminologie populară, atât de importante în prezentarea secvențială a unui obicei.

În unele descrieri referitoare la obiceiul cununii copleșesc apoi datele despre tehnicile de seceriș, cele privind diferitele forme de clacă, văzută nu ca o instituție tradițională de organizare a muncii, ci drept componentă a obiceiului cununii la secere, întrucât toate manifestările, indiferent de natura lor, de componentele predominante, sunt conside-

---

[6] *Ibidem*
[7] *Alduitul cununii*, în „Comoara Satelor" IV (1928), nr. 7—8, p. 101—107.
[8] *Cununa în satul Șanț*, în „Sociologie Românească" I (1936), nr. 2, p. 11—21.

rate „*obiceiuri populare*". Lipsa aceasta de distincție în folosirea conceptelor adună în sfera „obiceiurilor" și „datinilor" tot ceea ce se referă la seceriș în viața satului, de la datele despre tehnicile pozitive de exploatare agrară, la forme vechi de cooperare, până la modelele comportamentale tradiționale, credințe și reprezentări mitice etc. Aceasta ar constitui cea de a treia deficiență a descrierilor vechi de obiceiuri. În cazul obiceiului nostru, dată fiind frecvența ritualului în anumite tipuri de clacă, confuziile sporesc până într-atât, încât în documentele etnografice prevalează descrierea formelor sociale de organizare a muncii la seceriș, cu aspectele lor cutumiare, ritualul propriu-zis pierzându-se în masa descrierii.

Subliniind importanța excepțiilor, am insistat mai mult la necesitatea de a accentua, într-o descriere, ordinea cronologică a diferitelor secvențe cu valoare ritual-ceremonială. Desigur, o succesiune de acte și gesturi rituale, de multe ori cu precizarea exactă a momentului în care ele se ivesc sau cu menționarea cântecului sau strigăturii ce însoțesc, de regulă, asemenea acte sau gesturi tipice, apare aproape în fiecare descriere. O asemenea succesiune se impunea oarecum de la sine observației sau oricărei evocări a unor practici îndătinate.

Fișa de observație directă preconizată de Brăiloiu prin metodologia sa a dat, însă, adevărata substanță analitică descrierii ample a cununii din satul Șanț, pe care o putem considera un veritabil model de cercetare. Sociologii participanți la cercetarea amintită introduc în studiul cununii o „schematizare" a „momentelor rituale", ce constituie prima încercare de modelare, de investigare tipologică a obiceiului. Atunci când numesc câteva „momente rituale" de bază, ei menționează, pe primul loc, „culegerea prin munca în clacă a roadelor câmpului", confundând, din păcate, ca și alții, înaintea lor, manifestări diferite în substanță. Toate celelalte „momente rituale" sunt însă cu exactitate și nuanțat delimitate și fac parte din osatura ritualului.

2. Alcătuirea din spice a unui obiect ritual (cunună, buzdugan etc.);
3. Aducerea acestui obiect ritual, cu alai, însoțit de cântec;
4. Ospăț[9].

Coborând la detaliul etnografic, descrierea modului de alcătuire a cununii, însoțită de schițe „tehnice", se distinge în întreaga masă a documentației privitoare la acest obicei popular.

Tot atât de minuțioase sunt observațiile referitoare la desemnarea purtătoarei cununii, la constituirea procesiunii, la gesturile rituale ale udării cununii de-a lungul satului, la stropirea cu aghiasmă în momentul intrării în gospodărie.

Pentru autorii acestei amănunțite descrieri, planurile de manifestare a ritualului sunt marcate distinct, începând cu cel al actelor rituale semnificative. O atenție specială acordă acelor acte sau gesturi, de esență mitico-magică dublate de formule rostite sau cântate, într-un sincretism pronunțat, ce vor constitui puncte de reper și în determinarea funcționalității textelor ritual-ceremoniale.

Școala monografică a lui Dimitrie Gusti a contribuit esențial la mai buna cunoaștere a vastului domeniu reprezentat de obiceiurile popu-

[9] *Ibidem*, p. 11.

lare. În special s-au remarcat Ștefania Cristescu Golopenția, H. H. Stahl și Ion Ionică, alături de marele etnomuzicolog Constantin Brăiloiu.

Ar fi necesar să prezentăm aici, cât se poate de amănunțit, lucrarea lui Ion Ionică despre obiceiul cununii în cea mai reprezentativă zonă de manifestare a lui[10]. O vom face cu alt prilej. Considerăm, însă, această lucrare o adevărată capodoperă a folcloristicii și etnografiei românești. Ea a adus, cum vom încerca să relevăm, și luminile necesare în metodologia cercetării obiceiurilor, făcând un pas hotărât înainte în elaborarea unei viziuni globale asupra acestui domeniu vitregit al culturii noastre populare.

Chiar pe plan teoretic, demersul lui Ion Ionică este revelator. În analiza structurii acestui vechi obicei vom porni de le definiția pe care, pentru prima dată, a dat-o sociologul nostru *actelor, obiceiurilor* și *formulelor rituale* și implicit de la terminologia impusă, oarecum, după el, cu toate impreciziile și lipsa de relief ce domină până azi în cercetările de la noi. Caracteristicile riturilor sunt, după Ionică, de obicei „forma tipică" și legătura cu credințe și reprezentări colective, prin care este valorizată „eficacitatea" lor mitico-magică. Raporturile dintre *acte, obiecte* și *formule rituale* pe de o parte și *credințele* și *reprezentările colective,* pe de altă parte, nu sunt întotdeauna evidente, fapt „ce îngreunează — după același sociolog — recunoașterea și cercetarea actelor rituale". „De multe ori, reprezentarea originară este de mult pierdută sau a fost înlocuită prin interpretări posterioare și prin mituri etiologice. În unele cazuri chiar ritul material rămâne singur, ca o supraviețuire izolată sau legată întâmplător în ansambluri care și-au schimbat cu totul semnificația"[11].

Desigur, o idee magic-religioasă, o credință populară, ca elemente de bază într-o „reprezentare colectivă", determină funcția și, indirect, semnificația unui act (obiect, text) ritual, oferindu-i totodată acea forță nedefinită care-l propulsează în planul ritual-cultic al unei manifestări sociale complexe.

„Ceea ce îngăduie să recunoaștem [identificăm] însă întotdeauna actul ritual este forma neschimbată în care el reapare, constant, dar fără vreo utilitate pozitivă, în condițiuni date de loc și de timp și numai atunci"[12]. După cum observăm, Ionică stăruie asupra „formei neschimbate", care ar fi o primă condiție a ritualizării unui gest, obiect sau text, următoarele două fiind determinările de loc (spațiale) și de timp (temporale), la care el mai adaugă absența „utilității pozitive". Pornind de la această definiție, în masa informației privind obiceiul cununii la seceriș va trebui să identificăm, așadar, ceea ce Ion Ionică numea în cartea sa „mănunchiul ritual", adică acea sumă de „elemente statornice", care „exprimă, vital, mai mult prin complexul social, decât elementele schimbătoare"[13]. După identificarea acestor componente rituale ale obiceiului ca întreg și după circumscrierea exactă a lor, cu toate valențele pe care le evidențiază contextele, cercetarea va păși, mai sigur, spre înțelegerea a ceea ce numim structura ritualului cununii, adică spre acea țesătură

[10] Ion Ionică, *op. cit.* Vezi nota 1.
[11] Ion Ionică, *op. cit.*, p. 101.
[12] *Ibidem*, p. 102.
[13] *Ibidem*, p. 100.

adâncă de interdeterminări dintre acte, gesturi, obiecte, texte sau cântece rituale. În ultimă analiză, numai aceasta păstrează sensul întregului demers magic și numai analiza ei ne-ar putea duce, după determinarea funcționalității, la întrezărirea universului magico-mitic din care s-a ivit nucleul originar de elemente ritual-cultice de la baza întregii sărbători agrare. Este singura șansă a cercetării de a-și asuma sarcina unui demers genetico-tipologic și geografico-folcloric prin care să se apropie de explicarea evoluției istorice a acestui atât de important ritual agrar.

Ar fi vorba, cu alte cuvinte, de a dezvălui succesiunea logică și coerentă de rituri „neted distincte prin caracterul lor statornic /repetitiv/ și prin condițiile de loc și timp în care apar exclusiv"[14]. Această structură este, în terminologia lui Ion Ionică, unul din acele „întreguri semnificative, ce rămân a fi puse în lumină și, poate, reconstituite din analiza datelor materiale de astăzi, singurele rămase"[15]. O asemenea abordare nu e nouă.

S-a văzut, în studiul consacrat altui obicei popular[16], cât de necesară este descrierea tipologică amănunțită a tuturor riturilor ce compun unitatea structural-funcțională a unei astfel de manifestări spirituale complexe. Este din ce în ce mai clar că, în esența lor, atât riturile propriu-zise, cât și ritualul pe care acestea îl compun prin conexiunea lor, sunt „fapte de repetiție, de infinită variabilitate"[17], care prin această calitate a lor se „deschid" investigațiilor din perspectiva metodei geografico-istorice.

Și în cazul obiceiului cununii, încercarea noastră este menită să conducă la descrierea structurii rituale prin tipologizarea tuturor elementelor semnificative pe care le dezvăluie masa informației, pentru ca apoi, pe baza acestei analize, să poată fi abordate relațiile de interdependență ce se stabilesc între astfel de elemente, în desfășurarea propriu-zisă a obiceiului, în performarea lui.

Înainte de toate, trebuie să delimităm conceptele analitice, terminologia operațională de care se folosesc astăzi cercetătorii noștri.

„Poezia rituală se înregistrează deci — susțin Mihai Pop și Pavel Ruxăndoiu — într-o rețea destul de complexă de factori cu care intră în relație, și problema este aceea de a stabili caracterul raporturilor contractate cu fiecare din acești factori și cu ansamblul lor. Descifrarea structurii și semnificațiilor ei presupune, în consecință, cunoașterea cadrului și contextului funcțional care îi este specific"[18].

Autorii citați continuă, într-un fel, concepția Școlii lui Gusti și limpezesc, într-o oarecare măsură, terminologia științifică folosită în studiile mai vechi. Astfel, ei definesc termenii generici de *obicei* și *datină*, manifestând o justificată preferință pentru cei mai exacți și mai specializați: *rit, ritual, ceremonial*. Cea mai clar delimitată pare a fi sfera de cu-

[14] *Ibidem*, p. 102.
[15] *Ibidem*, p. 102.
[16] Ion Cuceu, Maria Cuceu, *Vechi obiceiuri agrare românești*. București, Editura Minerva, 1988.
[17] *Ibidem*, p. 24.
[18] Mihai Pop, Pavel Ruxăndoiu, *Folclor literar românesc*. Ediția a II-a, București, Editura Didactică și Pedagogică, 1978, p. 133.

prindere a *ritului:* „Prin rit înțelegem un act constituit într-o singură secvență, efectuat în virtutea unei credințe magice, superstițioase sau religioase și orientat spre îndeplinirea unei cerințe de ordin practic sau moral".[19]

Ritul este văzut, logic, drept „secvența elementară a unui obicei sau ceremonial, constituit dintr-un singur act, motivat la origine de un rost magic străvechi, azi de obicei uitat, sau de o credință religioasă".[20] Conceptele *ritual* și *ceremonial* sunt, în schimb, mai vag delimitate. Astfel, *ceremonialul* ar fi reprezentat de „secvențe de obiceiuri constituite în acte solemne, îndătinate sau cu funcție magică", iar *ritualul,* apropiat structural de *ceremonial,* dar diferențiat funcțional și semantic, ar indica „o secvență bine organizată de obiceiuri", „fără marca solemnității".[21]

Moderna poziție a lui Ion Ionică a influențat, așadar, pozitiv cercetarea folcloristică românească, prin distincțiile terminologice operate, dar n-a reușit, cum vedem, să înlăture definitiv confuzia pe care o menține nesiguranța cu care sunt folosite conceptele menționate. Fără îndoială, problema definirii cât mai exacte a terminologiei științifice este deosebit de importantă și ar merita să fie cercetată cât mai temeinic. Ceea ce ne interesează aici este doar definirea mai clară a conceptului *ritual,* pe urmele lui Ionică, în accepțiunea de succesiune semnificativă de acte rituale sau de rituri directe sau indirecte.

Ritualul agrar al cununii este o structură unitară purtătoare de sens, care constituie, în fond, scheletul obiceiului de care ne ocupăm. El este mai mult decât o însumare de acte rituale, de forme și obiecte, de formule cântate sau rostite. Prinse într-o rețea de interdeterminații și în strânsă corelație cu un strat de credințe și reprezentări, ce asigură actualizarea ceremoniei agrare, în anume condiții, elementele ce compun ritualul capătă viață, dobândesc funcții precise și se încarcă de semnificații numai prin performare, când succesiunea semnificativă de acte, gesturi și formule devine *ritual* propriu-zis. Structura ritualului se dezvăluie fără dificultate abia dincolo de analiza sinoptică, tipologică și genetică a tuturor descrierilor.

Prima și cea mai importantă operațiune în studierea structurii obiceiului este analiza *obiectului ritual* cu denumirile populare: *cunună, buzdugan, peană, cruce, barba lui Dumnezeu* etc. Analiza va debuta aici cu credințele și reprezentările despre ultimele spice, consemnând condițiile rituale de alegere a spicelor din cunună. Apoi va trece la criteriile de desemnare a celor ce o împletesc, la eventuale condiții de timp și de loc. Modul de alcătuire va fi înfățișat pe larg cu descrierea tuturor tehnicilor cunoscute, subliniind posibile formule orale, care să reflecte, ca în mărturia adusă de Victor Onișor, credințe direct legate de această secvență. Un întreg subcapitol dedică Ion Ionică *formei materialului* din care e alcătuită precum și *întrebuințărilor* ce i se dau[22]. „Întrebuințările" ritual-magice ale cununii sunt numeroase, de o varietate neobișnuită, fapt important în determinarea, în identificarea reprezentărilor mitice legate de obiectul ritual și a semnificațiilor ce i se atribuie în diverse

[19] *Ibidem,* p. 133—134.
[20] *Ibidem.,* p. 134.
[21] *Ibidem,* p. 133.
[22] Ion Ionică, *op. cit.,* p. 110—119.

zone etnografice. În special, valorile magice ale obiectului ritual ca receptacol al manei trebuie puse în lumină, inclusiv prin revelările unor formule din cuprinsul textelor rituale.

Diversitatea semnificațiilor cununii este explicabilă, întrucât există o adevărată mitologie a bobului de grâu și interesante reprezentări religioase. Acestea pot fi întâlnite la tot pasul în informația auxiliară. Din acest strat dens de credințe și reprezentări s-au putut ivi edificatoare „explicații" privind buzduganul ca jertfă și trup al lui Cristos.

Înfățișând în detalii alcătuirea de către un grup de fete a cununii se realizează și prima secvență din lanțul „acțiunilor rituale". Ion Ionică pomenea de un ansamblu de acte rituale: alaiul, purtarea cununii, udarea cununii, jocul cununii, considerând necesar să le prezinte separat de cântecele rituale specifice Țării Oltului.

La o privire mai atentă însă, succesiunea tipică a actelor rituale este, totuși, *unică*, la fiecare performare a ritualului, iar în verigile acestei înlănțuiri prestabilite, textele cântate sau rostite nu sunt nici ele altceva decât *acte rituale* de un tip special, adică, elemente ale unor asemenea acte inseparabile de riturile propriu-zise în care sunt fixate.

În Țara Oltului, cântecul ritual apare unitar prin sudura deplină a melodiei și textului. „Deosebim, cu privire la el: melodia (glasul, viersul) și textul (vorbele). Pe toată aria lor de extindere, aceste elemente sunt nedespărțite. Nicăieri aici nu întâlnim textul recitat sau scandat, cum se întâmplă în alte regiuni românești pentru unele cântece sau, mai exact, formule orale ce întovărășesc cununa la claca de secere (bunăoară în Țara Moților, în Câmpul Pâinii etc.)".[23]

În celelalte regiuni, formulele orale aparțin unor subspecii diferite, cu toate că funcțional nu se disting unele de altele. Mai mult, formulele-strigături par mai bine sudate în secvențele ce le încorporează. Textul cântecului ritual este compus din motive ce punctează momente cu totul diferite din desfășurarea ceremoniei. Descânteca din zona Năsăudului e fixată numai de secvența rituală din casa gazdei. Dar, pe lângă formulele orale prinse în tiparele versului, au fost consemnate numeroase alte formule cu caracter ritual *neversificate*. Indiferent de aceasta, ele îndeplinesc funcții similare și vor trebui luate în considerare. Uneori, ele nu reprezintă decât rituri orale în componența actelor rituale în care se manifestă. Sunt părți alcătuitoare ale acestora, elemente de structură ale riturilor, chemate la viață, împreună cu ele, în cadrul ceremoniei agrare.

Se pune, astfel, întrebarea dacă diferitele segmente ale cântecelor rituale nu au cumva origini cu totul diferite; dacă în faza de înflorire a ritualului n-a existat un repertoriu mult mai diversificat și mai variat de formule /motive.

Modelul de tipologizare prin care să se fixeze, atât cât e posibil, structura ritualului, va cuprinde, așadar, și formulele orale, versificate sau neversificate, în succesiunea tipică a riturilor, într-o strânsă condiționare de timp și de loc.

---

[23] *Ibidem*, p. 133.

În felul acesta, analiza ar ajunge la un asemenea nivel, încât să nu mai rămână la schițarea, în câteva linii, a conturului general al unui obicei, pentru a trece, cât mai repede, la interpretări și la „ipoteze". Aprofundarea, prin analize de amănunt a acestei *succesiuni tipice a riturilor*, în variabilitatea lor, dezvăluită și de cercetarea dimensiunii geografice a fenomenelor, va conduce, sperăm, la descoperirea a numeroase *constante* ale ritualului. Pe de altă parte, studiul variabilității în spațiu a elementelor de structură va aduce un plus de cunoaștere în privința dimensiunii istorice a ritualului, a genezei și evoluției acestuia, până la formele de manifestare în care l-au surprins primele descrieri. Instrumentul de analiză astfel conceput ne va ajuta să realizăm critica internă a materialului informativ. Se va constitui, de fapt, o primă treaptă dintr-o posibilă „hermeneutică a tradițiilor orale", care ar putea — după Eliade — scoate „la lumină un tip specific de viață religioasă și credințe mitologice ale țăranilor români."[24]

Oprindu-se, în cel de-al VI-lea capitol al lucrării lui, asupra unui „ansamblu de acte destinate, a căror succesiune alcătuiește ritualul agrar în mișcare, procesiunea întreagă de la holdă până la casa gazdei"[25], Ion Ionică ne-a lăsat o exactă circumscriere a ceea ce noi dorim să elucidăm pentru a ajunge la acele atât de importante nuclee ale structurii ritualului.

Față de cele patru „momente analitice succesive" pe care le distingea Ion Ionică în Țara Oltului, s-ar putea remarca următoarele secvențe de ritual, pe baza materialului ce ne stă astăzi la dispoziție:

a) — Desemnarea purtătorului sau purtătoarei cununii;
b) — Încununarea, prima udare, primul joc, debutul cântecului ritual sau al succesiunii de strigături;
c) — Cântecul, jocul și udarea cununii la ieșirea de pe holdă, din țarină;
d) — Cântecul, jocul și udarea cununii la răscruci de drumuri, la intrarea în sat, la intrarea în ulița gazdei;
e) — Cântecul, jocul și cufundarea cununii în apa unui râu, pârâu etc;
f) — Cântecul, jocul și udarea cununii la poarta gazdei, în curtea gospodarului și la intrarea în casă;
g) — Prezentarea cununii în casa gazdei, prin înconjurarea de trei ori a mesei;
h) — Primirea cununii (buzduganului, peanei) și așezarea ei, „la icoană";
i) — Cina rituală;
j) — Petrecerea și jocul ce încheie secerișul.

Modelul tipologic schițat nu ar putea fi complet dacă în descrierea sintetică a fiecărei secvențe nu ar fi luate în considerare și imaginile descriptive din repertoriul cântecelor rituale și al strigăturilor de cunună. Se știe că textele cu caracter ritual sau ceremonial se disting, de multe

[24] Mircea Eliade, *Istoria religiilor și culturile populare*, traducere de Ioana Boț, în „Anuarul Arhivei de Folclor", VIII—XI, p. 57.
[25] Ion Ionică, *op. cit.*, p. 162.

ori, tocmai prin forța cu care reușesc să evoce laturile mai umbrite ale obiceiurilor populare.

În repertoriul folcloric românesc numai colindele sunt, probabil, mai edificatoare în această privință decât textele cu funcții din ritualul cununii.

În descrierea structurii ritualului, imaginile desprinse din repertoriul de texte trebuie puse la contribuție alături de restul documentației.

În cadrul fiecărei secvențe a ritualului, descrierea tipologică va consemna, alături de actul ritual propriu-zis, actantul principal precum și cei secundari, spațiul marcat ritual în care se desfășoară, condiționările și determinările temporale, deoarece numai în felul acesta se realizează adevărata radiografie a unui segment al ritualului. Numai în acest fel pot fi reliefate raporturile complexe între diversele sale planuri de manifestare.

O atenție similară merită stratul de credințe și reprezentări mitice aflate undeva în umbra gesturilor și formulelor rituale. Identificării lor trebuie să-i acordăm atenție. Această operațiune are mare importanță în procesul de înțelegere și de explicare genetică a modelelor de agregare și de structurare a riturilor. Succesiunea de bază a ritualului se va dezvălui, astfel, în capitolele dedicate interpretării propriu-zise, ca un fenomen deosebit de complex, într-o continuă prefacere, marcat de o neobișnuită mobilitate funcțională.

Analiza succesiunii riturilor prin prisma funcțiilor interne pe care ele le îndeplinesc, dublată de o privire globală asupra manifestării, cu întregul cortegiu de semnificații ce i se atribuie în mentalitatea rurală, ne vor dezvălui aspectele esențiale de structură a ritualului.

LA COURONNE D'ÉPIS DU RITE DE TERMINAISON DE MOISSON

Contributions concernant la structure du rite

(Résumé)

Pour réalise une étude typologique concernant les chants rituels „de cunună" (couronne d'épis), de la perspective de la géographie folklorique, on doit profondément connaitre le rituel où ces chants font leur apparition.

Les recueils de matériaux folkloriques plus anciens ont omis les aspects relatifs au côté fonctionnel des chants, ils n'ont donc pas précisé la fonction de chaque motif du chant rituel dans le cadre du cérémonial agraire. Il est ceredant vrai que les descriptions plus détaillées contiennent, indirectement, des éléments de fonctionnalité. On peut distinguer, de ce point de vue, les descriptions effectuées par G. Pitiș, Victor Onișor et Traian Gherman.

Une démarche fonctionnaliste est à la base de la description du rite de la couronne (d'épis) dans le village Șanț (le département Bistrița-Năsăud), description effectuée par des chercheurs sociologues. Une investigation exemplaire, selon les mêmes critères, a mené aussi Ion Ionică.

Nous tentons une présentation des moments les plus importants du cérémonial prenant comme guide le livre de Ion Ionică „Dealu Mohului. Ceremonia agrară a cununii în Țara Oltului", București, 1941 (La cérémonie agraire de la couronne d'épis dans le région appelée Țara Oltului) et d'autres recueils plus récents:

a) on choisit la personne, homme ou femme, qui va porter la couronne

b) on met la couronne sur le tête de la personne qui la portera, on asperge la couronne, on danse et on chante (un chant rituel)

c) on chante, on danse et on asperge la couronne, juste après avoir quitté le champ

d) on chante, on danse et on asperge la couronne aux carrefours, quand on entre dans le village et quand on s'engage dans la rue où habite le propriétaire de la récolte

e) on chante, on danse et on immerge la couronne dans une rivière, dans un ruisseau, etc...

f) on chante, on danse et on asperge la couronne avant d'entrer dans la cour du fermier, sitôt entrés et au seuil de sa maison

g) dans la maison on fait trois fois le tour de la table pour présenter la couronne

h) le propriétaire de la récolte reçoit la couronne (ou „le gourdin" — „buzduganul", ou „la plume" — „peana") et la met à l'icône

i) le dîner rituel

j) la fetê et la danse qui concluent la terminaison de moisson
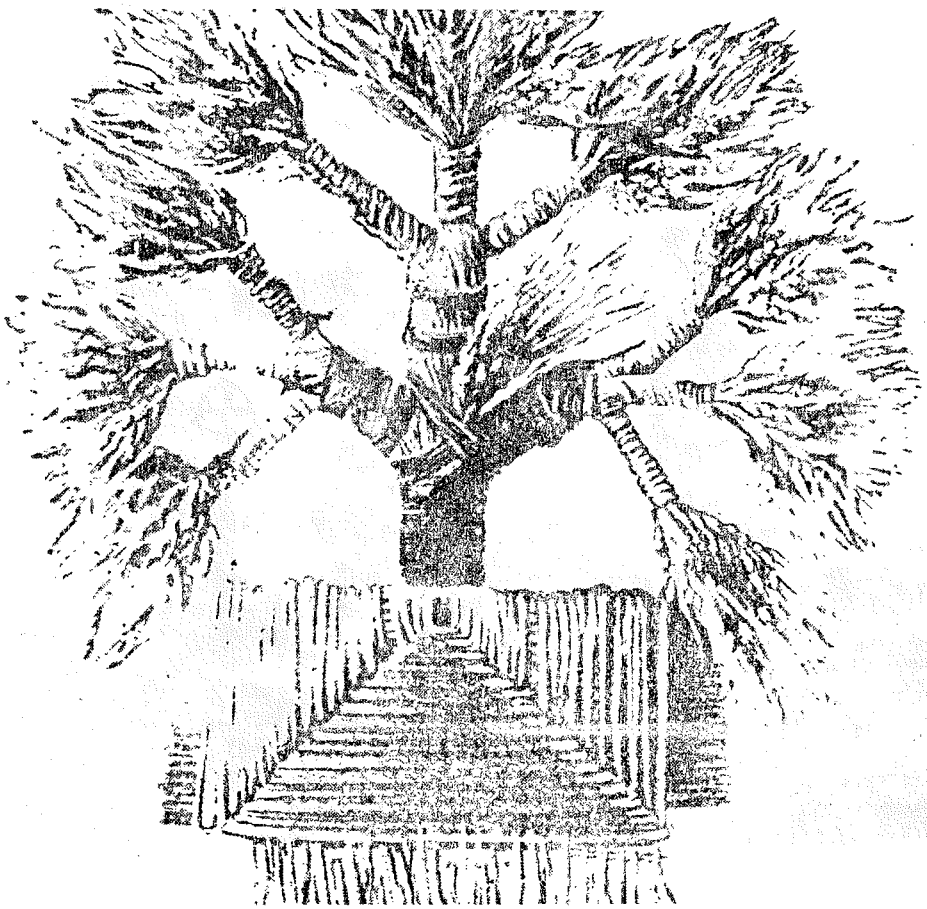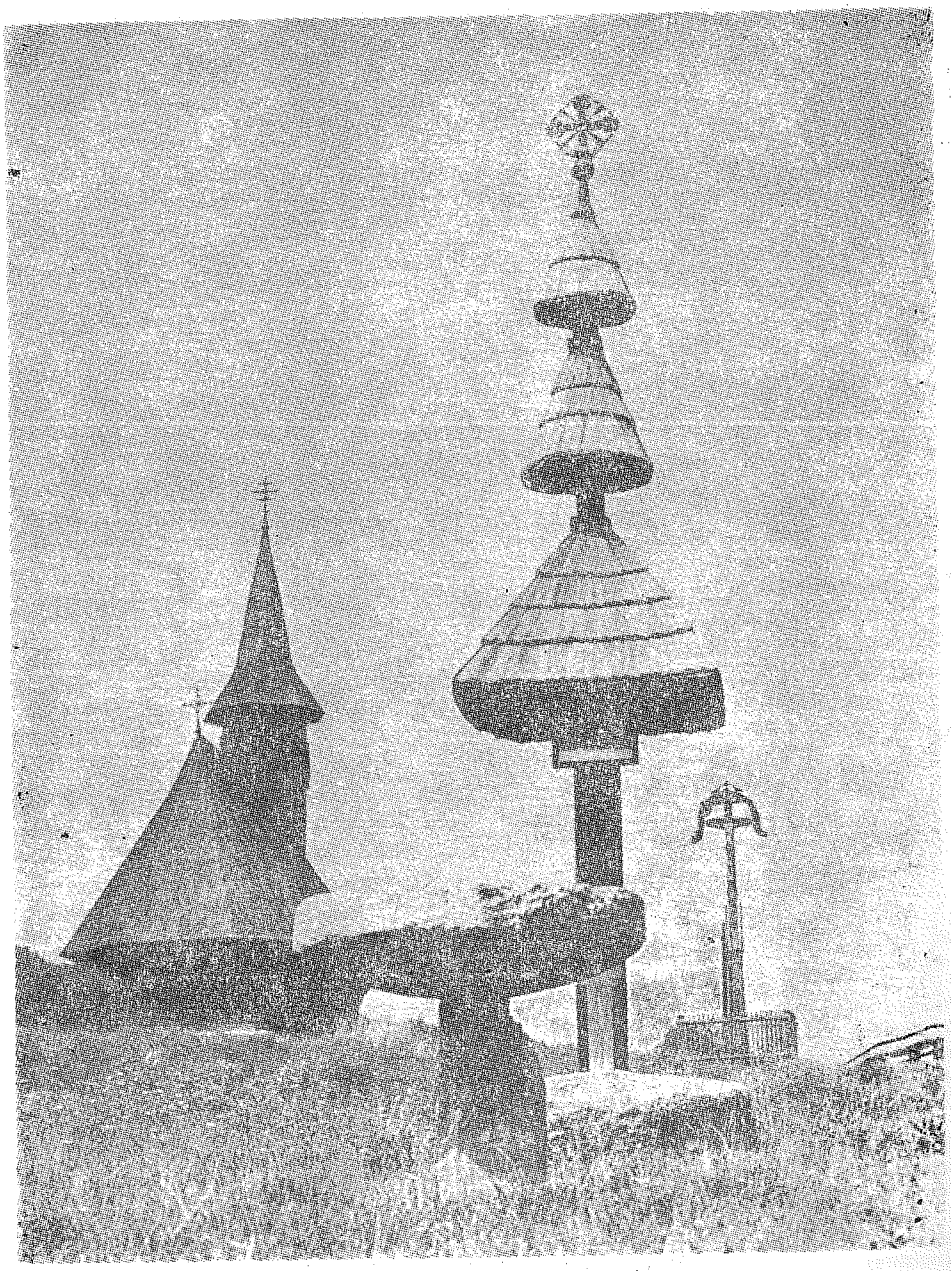
Le modèle typlogique que nons proposons est basé sur la description synthétique de chanque séquence avec ses valences fonctionnelles.