FECIOREȘTE-ROMÂNEȘTE — UN DANS DISTINCT DIN ZONA HUEDIN — CLUJ

ZAMFIR DEJEU

În cercetările etnografice și de folclor cu caracter preponderent monografic sunt frecvente cazurile când arii de joncțiune ale unor unități administrativ-teritoriale rămân neglijate de specialiști, vreme îndelungată. Unui asemenea tratament au fost supuse și anumite localități situate în zona Huedinului-Cluj, zonă cu certe rezerve folclorice, aproape necunoscută până în ultimele decenii. Situația descrisă mai sus se explică și prin faptul că, atenția cercetătorilor se îndreaptă în primul rând spre zone cu o personalitate etnografică și folclorică pregnantă, unanim recunoscută. Astfel, în fosta regiune Cluj, zone ca: Bistrița-Năsăud, Sălaj, și Țara Moților monopolizau interesul atât în cercetare, cât și în viața cultural-artistică.

Se impunea, așadar, cu necesitate, explorarea complexă a acestor arii, interesante sub toate aspectele: literar, muzical și coregrafic, pentru o mai bună cunoaștere a specificității lor și a locului pe care-l ocupă în unitatea culturii noastre populare. Cele câteva volume publicate, de prin 1974 încoace, rod al unor cercetări fructuoase sub egida Conservatorului de Muzică „G. Dima", coordonate de regretatul profesor Traian Mârza și de profesoara Szenik Ilona au meritul de a fi adus o imagine nouă, mai corespunzătoare, asupra zonei Huedin.[1]

Ceea ce trebuia reținut, la fiecare nou contact cu realitatea folclorică a zonei Huedin, era sincretismul manifestărilor spirituale, implicând deopotrivă textul literar folcloric, melodia și latura coreică.

În cercetările noastre, am putut observa că dansul popular din această zonă are caracteristici deosebite față de cele din alte zone folclorice ale județului. Tipologic și structural, el are un specific local, prezentând, în același timp, și noutăți de ordin terminologic.

Față de marea varietate denominativă a dansurilor legate de un grup etnic, ce reiese din descripțiile unor aspecte morfologice, de nume

---

[1] Menționăm volumele: *Datini și dansuri din județul Cluj*, Zamfir Dejeu, *Folclor muzical de pe Valea Drăganului*, Schiță monografică. Cuvânt înainte de Traian Mârza. Cluj-Napoca, Centrul de Îndrumare a Creației Populare, 1976, 196 p., Traian Mârza (coordonator științific) Ilona Szenik, Gheorghe Petrescu, Zamfir Dejeu, Mircea Băjinariu, *Folclor muzical din zona Huedin — Huedin Környéki népzene*, Cluj-Napoca, Comitetul de Cultură al județului Cluj-Conservatorul de Muzică „Gh. Dima", 1978.

figurative, de nume combinate, precum și față de mulțimea melodiilor ce le însoțesc, există în prezent, în zona Huedin, două clase de jocuri:[2]

I.	(IV) *Doiuri* jocuri de perechi	— *Învârtită rară (Învârtită bătrânească, învârtită de la mână, Învârtită cu fete, Românește de învârtit, De-a-ntâia);* — *Învârtită deasă (Învârtită iute, Învârtită repede, Scuturată, Românește iute, De-a-doua, „Dințu miresei");* — *Roata sau Mânioasa* (adusă din alte regiuni)
II.	(V) *Cete*	— *Călușer* (de origine semicultă); — *Feciorește-Românește (Feciorescul, Feciorescul de drum, Feciorescu ca la nuntă, De la mână* — jucat de femei);[3]

Din cercetările noastre de teren, efectuate, în ultimii ani, cu ajutorul unei camere de luat vederi, din aprofundarea materialelor bibliografice, putem constata că *Feciorește-românește* poate fi considerat ca distinct[4] pentru zona Huedin. După o analiză detaliată a lui vom accepta, probabil, în final, chiar o altă încadrare într-o tipologie generală a dansului popular românesc.

Primele atestări scrise despre dansul *Feciorește-românește*, le avem de la G. T. Niculescu-Varone[5]. Folcloristul aduce date interesante privind jocul duminical și repertoriul local de dansuri: „Duminicile și sărbătorile, *strânsura* (jocul) se face numai la două săptămâni în curte la lelea Ana Benguțu, sau, peste drum, la lelea Virona Boboș. Numai fetele contribuie cu câte 20—40 lei și plătesc ceterașii (lăutarii).

În această comună se joacă: *Ardeleana*, zisă acolo și *Românește cu fete* (*Învârtită*, cu una sau cu două fete) de câte 5—6 ori; în dreapta și stânga, *Roata* (horă), *Sârba, A nunului* (Cerc format numai din ficiori, cari fac diferite figuri și-și bat călcâiele pe rând cu amândouă mâinile)."[6].

Tot el ne oferă, mai departe, și descrierea dansului de care ne ocupăm: „*Tropota*, zisă și *Tropotita (Bătuta)* și *Feciorește-românește* (flăcăii fac o roată mare, ei bat de trei ori cu piciorul drept, fac doi pași înapoi și repetă aceleași mișcări cu piciorul stâng. Execută câte tri sărituri pe loc, bat din palme, pun mâna dreaptă pe umărul stâng al vecinului, iar cu piciorul drept conturează trei figuri în sus, repetă aceleași mișcări cu piciorul stâng și, când „ploscăiesc" din degete, strâng și lărgesc cercul, apoi jocul se repetă).

---

[2] V. Andrei Bucșan, *Specificul dansului popular românesc*. București Editura Academiei R. S. România, 1971, p. 133.

[3] Bătrânii din satele cercetate își amintesc și de *Sârbă*, care se juca pe drum, cu nunta.

[4] În terminologia lui T. Vasilescu, cu sensul de unicat.

[5] În *Folclorul românesc din Ardeal. Comuna Nadășu, plasa Huedin, Județul Cluj*. București, 1935, alături de alte materiale și informații etnografice, găsim prima atestare a dansului.

[6] *Ibidem*, p. 16.

Ficiorii spun descântece (strigături) numai la horă și învârtită."[7]

Primele noastre investigații în legătură cu acest dans le-am realizat încă din 1965, la începutul culegerilor în zonă. Pentru lămurirea unei probleme de bază, pe care o ridică studiul acestui dans, este necesar, credem, să dăm și câteva date privitoare la ocupația locuitorilor din această zonă. Vom menționa, din nou, unele constatări ale lui G. T. Niculescu-Varone: „Locuitorii din această comună sunt plugari și păcurari (ciobani). Pentru că nu toți sătenii își pot asigura existența muncind ogorul lor, un sfert din numărul ficiorilor și al bărbaților tineri din această comună sunt muncitori cu ziua, permanenți sau cantonieri la calea ferată, iar ceilalți sunt iubitori de glia strămoșească roditoare, sfințită cu sângele ce-a curs pentru apărarea ei . . ."[8]

În studiul introductiv la volumul *Folclor muzical din zona Huedin* Traian Mârza și M. Băjinariu precizează: „Cum dovedesc apoi descoperirile arheologice și alte date, zona a fost locuită din cele mai vechi timpuri de o populație sedentară, cu îndeletniciri pastoral-agrare, și care a înfruntat peste veacuri grele încercări ale istoriei. Acestui sector tradițional al economiei i se adaugă — începând din secolul trecut [. . .] și o industrie axată pe exploatarea și prelucrarea unor bogății naturale,"[9] aspect ce în lucrarea de față ne interesează mai puțin. Ne oprim deci la viața pastorală din zonă, care într-adevăr a fost un sector tradițional. Ea era deosebit de intensă, mai ales prin existența întinselor pășuni de la poalele masivului Vlădeasa. Desigur că acest lucru s-a reflectat în majoritatea formelor culturii materiale și spirituale a locuitorilor. Deci, în viața pastorală, deosebit de intensă a locuitorilor zonei au existat numeroase ocazii folclorice. „Măsurișul oilor" era una dintre cele care se mai păstrează și astăzi. Fără îndoială, cu acest prilej se practica și dansul *Feciorește-românește*, care a rezistat, până nu demult, alături de repertoriul curent: *Învârtita rară* și *Învârtita deasă*. Acest dans se distinge puternic ca structură în repertoriul local, încât pare să aparțină unor orizonturi estetice deosebite. De la primul contact cu el, *Feciorește-românește* amintește de stilul și caracteristicile unor jocuri întâlnite frecvent și în alte arii din întinderea lanțului carpatic românesc. Acest lucru încercăm să-l dovedim în cele ce urmează.

Avem la dispoziție trei variante: una, reconstituită în parte, din Morlaca, iar celelalte două, integral, din Dretea și Valea Drăganului. La Dretea, dansul se mai numește *Apelul*, această denumire dezvăluind oarecum și funcția lui inițiatică. Prin acest joc se făcea „apelul", chemarea adevăraților jucăuși la hora satului. Necunoașterea acestuia știrbea foarte mult din bărbăția feciorilor. O greșeală a unui „jucăuș" îl consta băutura pentru toți feciorii care intrau în joc.

Alte informații identifică dansul și în satele Nadăș[10], Râșca, Bologa, Hodiș[11].

---

[7] *Ibidem*, p. 16.
[8] *Ibidem*, p. 7.
[9] Capitolul: *Date generale privind zona Huedin*, p. 7 și urm.
[10] Amintirea jocului atestat de Niculescu-Varone e vie încă în Nadăș.
[11] Figura B 1 II V a' din varianta Valea Drăganului se execută după strigătura de comandă: *Ș-apoi numa' ca la Hodiș!*

În satele Mărgău și Călățele, dansul *Feciorește-românește* este jucat într-o formă mult simplificată, de femei, fiind numit *De la mână*[12]. Această preluare a dansului de către femei este rezultatul firesc al unui fenomen real de aici: femeile își petrec cea mai mare perioadă a anului singure, bărbații fiind plecați cu geamuri în toată țara. Astfel, la joc, la clacă, la șezătoare și cu alte ocazii, ele au început să danseze una câte una, în formație de semicerc, frânturi din dansul propriu-zis, o așa-zisă „plimbare" urmând apoi un lanț de pinteni pe sol, timp în care execută învârtiri de 360°, mișcând în general mâna dreaptă ridicată, spre stânga și dreapta, „ca la nuntă". Practic, acest dans jucat de femei este o formă perimată a dansului bărbătesc. Apare evident faptul că această variantă mai nouă, fiind concordantă cu muzica, are o anumită simetrie compozițională, bazată pe forme mai simple, în care jocul se încheagă în raport cu frazele muzicale, unitățile de mișcare sprijinindu-se pe semi-cadențele și cadențele melodiei.

Contrar acestui aspect evoluat, dansul *Feciorește-românește* în formele sale originare este neconcordant ca aspect arhitectonic, prezentând forme interesante și variate. Necorespondența dimensională între motivele muzicale și cele ale dansului, între fraza muzicală și unitatea de mișcare corespunzătoare, fac ca finalul jocului să nu coincidă cu sfârșitul melodiei. Nici în cadrul organizării interne, figurile sau motivele coregrafice nu se sprijină pe semi-cadențele sau cadențele frazelor muzicale. Dansul *Feciorește-românește* se desfășoară, de regulă, în ceată. Ținuta brațelor este în jos, în special în fragmentele de plimbare, și pe șold în timpul figurilor ce cuprind sărituri și pinteni. În spațiu, el are o desfășurare alternată prin ocolirea locului de joc mereu spre dreapta sau spre stânga, dar și pe loc.

Elemente metrico-ritmice

Sub aspect general, acest dans aparține familiei de jocuri în ritm binar $\left(\frac{2}{4}\right)$. De fapt, este o problemă de ordin convențional din moment ce canavaua ritmică este condiționată de formulele ritmice corespondente unităților cinetice ale dansului. Aceste formule ritmice sunt: piric, spondeu dactil, anapest, dipiric, dipiric + spondeu, dipiric + dactil + anapest, anapest + dactil, amfibrah + spondeu (în „Plimbare" la varianta din Valea Drăganului), spondeu + dipiric + safic (Morlaca — II V a). Tot în „Plimbare" la varianta de la Valea Drăganului semnalăm formula ritmică: (ex. 1) = dipodie iambică, rezultată prin eludarea unei pătrimi, care, prin divizare, va deveni incipit pentru figura propriu-zisă din fiecare secțiune a dansului. Acest lucru, repetându-se la fiecare secțiune (strofă — cum îi spun informatorii), devine de fapt

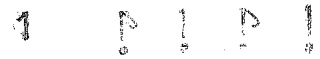

[12] O primă descriere am dat în cap. *Dansul și melodiile de dans* (p. 47—49) din lucrarea *Folclor muzical din Zona Huedin*.

2 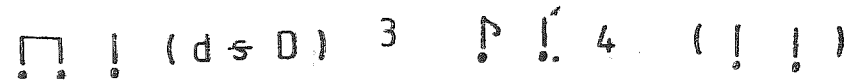

material de stil. Interesant că la varianta din Dretea devine material de stil augmentul (ex. 2) care anticipează fiecare secțiune. La „Plimbare", în varianta de la Morlaca, formula ritmică (ex. 3) urmată de spondeu (ex. 4) este una ce constituie o asimilare a sistemului ritmic distributiv prin punctarea pătrimii. Este, în fapt, o perimare a ritmului sincopat din „Plimbarea" de la varianta din Valea Drăganului. În condițiile ritmicității, numărul de timpi ritmici este realizat:

— prin repetarea uneia și aceleiași celule sau formule până la întregirea rândului, repetarea făcându-se evidentă prin apariția la diferite intervale a timpului ritmic dominant (ex. 5) din celulă sau formulă;

5

— prin asocierea unor celule și formule diferite.

Este un ritm uniform ca durată, dar variat în accentuare. Avem și cazuri atipice pentru ritmul de dans în general — atunci când apar și motive coregrafice raportate la valoarea totală de 6 a ritmului de dans (mai slab reprezentat în folclorul coregrafic)[13] — varianta Dretea: V 1, sau cazuri unde valoarea totală de 6 coexistă cu valoarea totală de 8 — variantă Valea Drăganului: B II, Va și altele. Ceea ce conferă individualitate acestor ritmuri este transpunerea lor plastică cu ajutorul mișcării. Două sunt mișcările care, prin frecvența cu care apar în aceste jocuri, contribuie la caracterizarea lor. Este vorba de bătăi și pinteni în săritură. Acestea nu lipsesc, după cum se știe, din jocurile executate în ceată. Fiind jocuri cu desfășurare alternată, bilaterală, nu lipsesc nici pașii încrucișați. Jocul are o construcție amplă, fiecare dintre variante având una sau mai multe secțiuni.

Iată forma lor arhitectonică:

Varianta Morlaca (reconstituită numai în parte):

A = J 1, $\sqrt{a}$, $\sqrt{b}$, $\sqrt{c}$ + II 1, $\sqrt{a}$, $\sqrt{b}$, + III 1.

Varianta Dretea:

A = I 1; II 1, 2, 3.

Av_1 = A I 1 + II 1 + A II 2, 3.

Av^2 = A I 1 + II 1 + A II 2, 3.

B = A I 1, + II 1, 2 ($\sqrt{\text{A II 2}}$) + A II 3.

Bv = A I 1 + II 1, 2 ($\sqrt{\text{A II 2}}$) + A II 3.

---

[13] Cf. Traian Mârza, *Ritmul de dans, un sistem distinct al ritmicii populare românești*, în „Lucrări de Muzicologie" VII, (1971), p. 100.

6 D S D S D S D S

Jocul în sine are o introducere pe care o putem numi unitate neorganică sau o succesiune de mişcări — bineînţeles cu rol introductiv. (ex. 6)

Varianta Valea Drăganului:

A = I 1 + II 1, $\sqrt{a}$, $\sqrt{b}$, $\sqrt{c}$ + 2, $\sqrt{a}$, $\sqrt{b}$, 3.

B = A I 1 + II 1, $\sqrt{a}$, $\sqrt{b}$, $\sqrt{b'}$ + **V A II** 2, $\sqrt{a}$, $\sqrt{b}$, 3.

B_1 = A I 1 + II 1, $\sqrt{a}$, $\sqrt{b}$, $\sqrt{b'}$, $\sqrt{a'}$, $\sqrt{a''}$ + A II 2, $\sqrt{a}$, $\sqrt{b}$, 3.

A_1 = A I 1 + A_1 II 1 ($\sqrt{A\ II\ 1}$), $\sqrt{a}$ + A_1 II 2, A II 2 $\sqrt{a}$, $\sqrt{b}$, 3.

Încă de la prima vedere, observăm că acest tip de joc are o formă compoziţională ce impune o temă cu variaţiuni: şi anume, conţinutul de idei este exprimat printr-o figură considerată figură de bază. Pe parcursul desfăşurării jocului figura sau figurile este/sunt reluate cu amplificări (dar şi cu diminuări) — Valea Drăganului: A II $\sqrt{b}$, **B II.** $\sqrt{a}$, **B_1 II** $\sqrt{a}$ şi modificări de ordin ritmic, cinetic sau de evoluţie în spaţiu. Descompunând forma integrală a dansului în unităţile sale cele mai mici, ţinem să scoatem în relief, în primul rând, un element cinetic conclusiv, ce caracterizează jocul din Dretea, element indispensabil pentru definirea unor motive sau figuri coregrafice: (ex. 7):

Din punct de vedere funcţional, el are o calitate: prin unire cu alte elemente formează grupe de mişcări organice legate între ele (celule, motive).

Relevăm, în continuare, diversitatea celulelor coregrafice întâlnite în acest tip de dans, care pe lângă faptul că unele dintre ele sunt principale, altele secundare, îndeplinesc mai multe roluri:

— de introducere în dans	S D (Morlaca — A II $\sqrt{a}$, $\sqrt{b}$);
— de legătură	8)
— conclusiv	D S (Dretea — B II 2, Bv II 2)
— de amplificare sau completare a unui motiv	

7 d s d sd sd sd sd d
s d s sd sd sd sd s ⟹ A II 1 şi altele

8 S D (Dretea - Bv II 2);

SD - sd - sd (Dretea - A I 1, A II 2, B II 2)

9 sd / sd \ (Morlaca – A II 1, Va , Vb .)

Oricum, în ansamblul lor, toate celulele coregrafice sunt dependente de elementele cu care se leagă sau pe care le leagă. Un fenomen aparte, însă, îl constituie apariția constantă la varianta din Dretea (ca anticipare la fiecare secțiune) a unei celule augment d s D), ceea ce, după cum am mai spus, poate fi un material de stil.

Dăm mai jos câteva motive coregrafice bine cristalizate structural:

— motive simple, care au în componența lor un element cu caracter conclusiv, ce organizează aceste mici construcții:

10 's d3 d s d (Dretea B II 1 si Bv II 1) ;

s a u

11 's d3 d s d (Dretea B II 1, B II 2, Bv II 1, Bv II 2) ;

Conținutul acestui motiv este variat plastic, ca și la următoarele, care domină, de fapt, întreaga construcție a variantei de dans de la Valea Drăganului:

s 'd s d sau s d d s

Același motiv este amplificat exterior prin variația plastică a unei celule din cadrul motivului coregrafic:

s 'd s d, d s,

Structural întâlnim și motive compuse:

— din celule care își păstrează aceeași bază ritmică, variind doar conținutul plastic:

12 'd S D S 's D S D (Morlaca A I 1) ;

13 's d d s d d s d s (Dretea A II 2) ;

Cea mai mare expresivitate o au, însă, motivele compuse pe baza variației ritmice și plastice în același timp, deci de formă a + b.

14 's d d d s 'S Δ – s d – s d (Dretea A II 2, B II 2, Bv II 2) ;

Menționăm că introducerea motivului se face de multe ori printr-un pas „vârf-toc" numit și „pas de contra-timp" deoarece el are proprietatea de a transfera accentul pe timpii slabi.

Ca expresie artistică și construcție, am delimitat toate figurile din exemplele noastre (vezi forma arhitectonică). Majoritatea lor sunt eterogene, dar, cu toate acestea, unele din ele corespund din punct de vedere al conținutului, uneori și dimensional, cu fraza muzicală (varianta Morlaca). Există figuri de structură celulară (Morlaca A III 1; Valea Drăganului A II 2, $\sqrt{a}$, $\sqrt{b}$, — cu caracter deschis), dar majoritatea au o construcție motivică. În unele cazuri întâlnim figuri cu două finale: unul corespunzător cadenței finale muzicale, iar al doilea reprezentând un final pur coregrafic. Astfel, finalul propriu al figurii intră pe începutul unei noi fraze muzicale (Dretea B_v II 1, B_v II 2).

Figuri simple — introducere — Dretea

Figuri dezvoltate: — provenite prin repetare identică;
— provenite prin inversare (repetarea alternată sau simetrică);
— Valea Drăganului B_1 II, $\sqrt{a}$, B_1 II 1 etc.
— provenite prin modificare (înlocuirea unor elemente cinetice);
— Morlaca A II 1 și altele;
— Dretea A I 1 și altele;
— Valea Drăganului A_1 II $\sqrt{a}$ și altele.

Prin alăturarea unor motive structural diferite avem de a face, în exemplele noastre, cu foarte multe figuri complexe. Procedeul numit este cel al compunerii (de la două la mai multe motive);
— Morlaca A II 1
— Dretea A I 1, II 2; A_{v2} I 1 etc.

Se creează, astfel, în jocul de la Dretea, adevărate „conglomerate" structurale. Din punct de vedere funcțional, categoriile interne se pot amplifica și ele dimensional, mai ales la figurile complexe, mai puțin la cele dezvoltate. Unele din temele-nucleu se pot amplifica până la mai multe motive. Organizarea figurilor este atât singulară, cât și binară, dar și inegală.

Ca în majoritatea jocurilor ciobănești, procedeele cele mai frecvente de construcție a figurilor, dar și a motivelor, în tipul de joc „fecioreşte-românește", se găsesc la cele două extreme pe scara complexității: pe de o parte procedeul cel mai simplu — repetarea identică, pe de altă parte, procedeul prin compunere: la ele adăugându-se în mare parte și dezvoltarea. Întâlnim, de asemenea, multe procedee simple de repetare alternativă și simetrică. Pentru a crea imaginea conclusivă, motivele finale se diferențiază de restul motivelor ce compun jocul, atât din punct de vedere ritmic, cât, mai ales, prin caracterul mișcării (bătăile și pintenii fiind mișcările tipice). Faptul că unor motive constitutive ale figurilor li se alătură diferite unități de mișcare cu un rol funcțional bine definit reprezintă una din cauzele asimetriei compoziționale, caracteristică jocurilor neconcordante cu muzica. Despre acest

lucru poate fi vorba în variantele de la Dretea și Valea Drăganului. Și, e de ajuns ca o celulă coregrafică conclusivă de forma S divizată s 'd (Valea Drăganului A I 1) sau un motiv coregrafic de forma d s (Dretea) să constituie o anticipație în următoarea figură cu funcție de incipit, pentru ca să se piardă concordanța cu melodia. Fenomenul nu este întâmplător, ci impus prin strigăturile de comandă (unele și cu conținut hazliu), care determină schimbările de figuri. Alături de acestea cu funcționalitate identică, există și niște interjecții specifice ca: *hopai țupai;* (varianta Dretea) pentru îndemnul jucătorilor. De obicei, conducătorul jocului este cel ce inițiază comenzile, pe care le poate continua singur sau cu concursul celorlalți. Mai menționăm că accentul vocal se suprapune celui coregrafic, care, la rândul lui, coincide cu cel muzical.

Melodia are o construcție frazală, mai precis este alcătuită din două fraze muzicale: A B, ceea ce este caracteristic pentru stilul vechi. Ritmurile binare divizionare întâlnite aici sunt: (fig. 15):

15

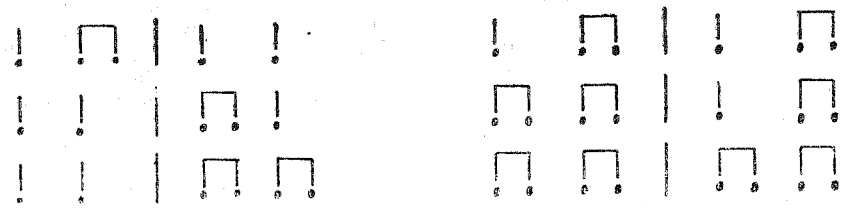

Oricum, valoarea lungă atrage accentul. Dar și mai important, este că pașii urmăresc ritmul muzicii, ceea ce constituie, de asemenea, o caracteristică pentru stilul vechi.

Rezumând cele de mai sus, putem să descriem morfologic tipul de joc *Feciorește-românește* astfel: este un tip de joc bărbătesc, în formație de cerc, cu un conducător, cu ținuta obișnuită a brațelor — liberă, iar la pinteni, în aer, pe șold, cu desfășurarea în spațiu alternată (cu ocolire, dar și pe loc), și pe verticală, tempo uniform, vioi, structura cinetică-complexă, de forma: temă cu variațiuni, succesiunea figurilor-mobilă, ritmul binar, melodia de o construcție frazală, strigături de comandă, neconcordant.

Toate aceste elemente ne duc la concluzia că acest tip de joc ar putea fi încadrat în tipologia generală și la *Brâuri (clasa a II-a),* caracteristica sa principală fiind dezvoltarea treptată a figurilor prin adăugarea sau amplificarea unor elemente cinetice, în funcție de numărătoare sau comenzi. Este o structură intermediară între tipul — *Ceata ciobănească* și *Brâul mocănesc,* cu pronunțat caracter de virtuozitate. De aceea, el a dispărut astăzi din repertoriul curent, rămânând un apanaj exclusiv al unui grup selecționat. Remarcăm totuși o înclinație mai mare spre cel de-al doilea tip, unde constatăm o succesiune mobilă a figurilor. Fenomenul este general și ne apare strâns legat de specificul românesc, jocul *Feciorește-românește,* dovedind astfel o perfectă individualizare în cadrul complexului cinetic carpatic.

„Fecioreşte-româneşte", une danse populaire distincte de la Zone Huedin — Cluj

(Résumé)

Parmi les danses populaires de cette Zone: „Învârtita rară", „Învârtita deasă", „Roata", de la famille de danses à deux personnes („Doiuri") ou „Căluşerul", de la famille de danses collectives („Cete") groupes, la danse „Fecioreşte-româneşte", (toujours de la famille de dánses collectives „Cete") a des caractériştiques particulières. Les premiers témoignages écrits sur cette danse appartiennent á Niculescu-Varone qui, dans son livre „Folklore roumain de Transylvanie", la signale dans le répertoire local du village Nadăş (1935). La fonction initiatique nous est révélée surtout par la dénomination qu' elle a dans le village Dretea (la commune Mănăstireni), à savoir: L'Appel".

La danse „Fecioreşte-româneşte" est une danse en cercle pour jeunes hommes, ayant un conducteur. La position des bras est libre on sur les hanches, quand on fait sonner les éperons. Les types de déplacements sont variés et alternants: détours, mouvements sur place, sauts.

Le tempo est uniforme, alerte, la structure cynétique: complexe, la forme: thèmé à variations. La succession des figures est mobile, le rythme: binaire. La mélodie a une structure comparable à celle d'une phrase, avec des cris sur ordre.

De tous ces éléments se détache la conclusion que cette danse (qu' on peut aussi inclure, du point de vue typologique, dans la catégorie de „Brîuri" — ceintures) est caractérisée par le développement graduel des figures grâce à l'adjonction ou à l'omission de certains éléments cynétiques, suivant les ordres du conducteur.

Cette danse est une phase intérmédiaire entre le type de danse „Ceata ciobănească" (groupe de bergers) et un autre type, „Brâul mocănesc". Elle a un caractère marqué de virtuosité, étant plus proche du deuxiéme type.

„Fecioreşte-româneşte", est en conclusion une danse parfaitement individualisée dans le cadre du répertoire folklorique roumain.