ARHIVA

M. GASTER ȘI PETRE ISPIRESCU

VIRGILIU FLOREA

Expuse, la modul general, de însuși Gaster, în ampla *Introducere* (cap. *Influența lui Anton Pann*, p. XCII—XCIII) la excelenta ediție, din 1936 (ed. a II-a, postumă, 1943), a *Povestei vorbii* de Anton Pann, relațiile sale cu Petre Ispirescu ne apar astăzi, grație unor informații mai noi, unele publicate[1], altele inedite[2], cu mult mai cuprinzătoare.

Ca limită inferioară, ele pot fi trasate, în timp, încă din 1877, cu ceva mai înainte ca Gaster să fi făcut cunoștința personală a lui Petre Ispirescu, cînd cel dintîi, încă student la Breslau, pe cale însă de a deveni un nume în filologia românească[3], explica asemănările dintre unele basme românești și franțuzești, care îl surprinseseră atît de mult pe „smeritul culegător tipograf"[4], prin teoria mitologică despre originea basmelor a fraților Grimm, în varianta ei naturistă, formulată de Friedrich Max Müller[5].

---

[1] Cf., în special, Jan Urban Jarník, *Corespondență*. Ediție îngrijită, cuvînt înainte și bibliografie de Traian Ionescu-Nișcov, București, Editura Minerva, vol. I, 1980: *Scrisori către Andrei Bîrseanu și Titu Maiorescu* și vol. II, 1983: *Scrisori de la Moses Gaster, Petre Ispirescu* (publicate inițial, sub titlul *Corespondența dintre J. Urban Jarník și Petre Ispirescu*, în „Studii și cercetări de istorie literară și folclor", XII, 1963, nr. 3—4, p. 639—682) și *Titu Maiorescu*. V. și Corneliu Bărbulescu, *Introducere* la Petre Ispirescu, *Opere*, I. Ediție îngrijită, note și variante, glosar și bibliografie de Aristița Avramescu. Studiu introductiv de..., [București], Editura pentru Literatură, 1969, pass.

[2] Este vorba de informațiile culese din arhiva Gaster de la Londra, asupra căreia cf. *Prefața* la vol. *M. Gaster în corespondență*, I. Ediție îngrijită, prefață, note și indice de Virgiliu Florea, București, Editura Minerva, 1985, p. V—VIII. Toate documentele inedite pe care le utilizăm în continuare, fără însă a preciza neapărat sursa, provin din această impresionantă arhivă londoneză, păstrată în colecțiile bibliotecii de la University College.

[3] Pentru biografia lui M. Gaster, cf., în special, I. C. Chițimia, *Contribuția lui M. Gaster în domeniul folclorului*, în Idem, *Folcloriști și folcloristică românească*, București, Editura Academiei R.S.R., 1968, p. 273—326.

[4] Cf. P. Ispirescu, *Basme române și basme franceze*, în „Columna lui Traian", VIII (1877), nr. 1, p. 234—244.

[5] Cf. M. Gaster, *Apropos de articolul d-lui P. Ispirescu: „Basme române și basme franceze"*, în „Columna lui Traian", VIII (1877), nr. 7—8, p. 447—449. V. și *B. P. Hasdeu și contemporanii săi români și străini* (Corespondență primită), vol. I. Text stabilit, traduceri și note de Nicolae Mecu, Viorica Nișcov, Al. Săndulescu, Mihai Vornicu. Coordonare și studiu introductiv: Al. Săndulescu, București, Editura Minerva, 1982, p. 187: *Scrisoare a lui M. Gaster din 7/19.VII.1877*, autobiografia inedită, păstrată în arhiva de la Londra, pe care Gaster i-a trimis-o lui Gorovei, ca anexă la scrisoarea din 30.X.1929, pentru a fi publicată în numărul jubiliar (vol. 25) al „Șezătoarei"; M. Gaster, *Introducere* la Anton Pann, *Povestea vorbii*. Ediție nouă, completă și ilustrată. Cu o introducere de..., Craiova, Scrisul

Un an mai tîrziu, la revenirea sa în țară, unde obișnuia să-și petreacă vacanțele studențești, Gaster se grăbea să facă cunoștința lui Petre Ispirescu, pe care l-a găsit „un om foarte distins, liniștit și modest", încîntat, evident — își amintea, mai tîrziu, M. Gaster —, „cu interpretarea pe care o dădusem basmului său", spunînd că „n-a crezut niciodată că ascundea atît de mult, și a rămas credincios, pînă la sfîrșit, acestei simple convingeri"[6].

În această primă vizită a lui Gaster în chiar tipografia lui Ispirescu, aflată, pe atunci, „undeva în spatele unei curți", cînd folcloristul i-a dăruit, cu dedicație, „cîte un exemplar din micile sale cărticele"[7], trebuie căutat începutul unei trainice prietenii, cu urmări fericite, se pare, pentru cariera folcloristică a lui Ispirescu.

Reîntors la Breslau, Gaster deplasează centrul de greutate al preocupărilor sale dinspre lingvistică — menționăm că, între timp (1877), își luase doctoratul în filosofie cu o teză de lingvistică românească, *Zur rumänischen Lautgeschichte: I. Die Guturale Tenuis,* susținută cu profesorul Gustav Gröber de la Universitatea din Leipzig și publicată de către acesta în a sa „Zeitschrift für romanische Philologie" (1878) — către cercetările literare comparative, familiarizîndu-se, tot mai mult, cu literatura basmelor, după cum însuși mărturisea în amintiri, și ajungînd, inevitabil, la Ispirescu: „Cumpărasem, pe atunci, *History of Fiction* a lui Dunlop, în ediția nemțească a lui Liebrecht, însoțită de comentariile sale. Această carte mi-a deschis ochii și m-a introdus în istoria literaturii comparate. Am adăugat, pe exemplarul meu, cîteva note și paralele, și aceasta mi-a dezvăluit istoria literaturii universale și a constituit primul imbold pentru studiul folclorului și al literaturii comparate. Datorez acestei cărți mai mult decît pot spune, iar următoarea lucrare, care mi-a lărgit și mai mult vederile și investigațiile, a fost introducerea lui Benfey la ediția germană a traducerii *Pantschatantrei* și, cu aceasta, studiile mele, pe care le-am continuat chiar pînă azi, au început. Atunci l-am citit și pe Max Müller și, de fapt, din ce în ce mai mult din literatura basmelor, Grimm, desigur, și Hahn, Reinhold Köhler și basmele siciliene cu comentarii. Aceasta m-a condus către Ispirescu, iar pe exemplarele primei mici ediții, pe care el mi le-a dăruit, am strîns atunci literatura paralelelor. Aceasta cam acum 50 de ani."[8]

Astfel înarmat, Gaster va contribui, în cel mai înalt grad, la popularizarea, în străinătate, a operei lui Ispirescu, în conformitate cu însuși programul său, vizibil încă la acea dată, de a face literatura română

Românesc, 1936, p. 91; M. Schwarzfeld, *A Biographical Sketch of Dr. Gaster's Early Days,* în *Occident and Orient. Gaster Anniversary Volume.* Edited by Bruno Schindler, Ph. D. In collaboration with A. Marmorstein, Ph. D., London, Taylor's Foreign Press, 1936, p. 2; Elisabetha Mănescu, *Dr. M. Gaster. Viața și opera sa,* București, „Rotativa", 1940, p. 19; M. Gaster, *Things that were, Mss. A(2): Reminiscences,* 1930—1931, p. 43 și *Mss. C: [Reminiscences II],* 1932, p. 11.

[6] M. Gaster, *Things that were, Mss. A(2): Reminiscences,* 1930—1931, p. 44. Era vorba de basmul *Copiii văduvului și iepurele, vulpea, lupul și ursul,* cunoscut lui Ispirescu în două variante, „varianturl bucureștean" și unul mehedințean, pe care le compara, în articolul menționat la nota 4, cu basmul breton *Iepurele, vulpea și ursul.*

[7] M. Gaster, *Things that were, Mss. A(2): Reminiscences,* 1930—1931, p. 44; Mss. C: *[Reminiscences II],* 1932, p. 12.

[8] *Ibidem, Mss. A(2): Reminiscences,* 1930—1931, p. 105—106.

mai bine cunoscută în cercurile învățaților străini. Pregătind acum o recenzie la volumul *Snoave și povești populare* (1879), Gaster îi scria lui Jarník, aflat în prima sa vizită la București, să-i transmită lui Ispirescu, „la ocaziune", că a dat de „minuni mari în snoavele sale, el singur o să se mire"[9]. Recenzia, de care Gaster își va aduce aminte, mai tîrziu, în a sa *Literatura populară română* (București, 1883, p. 171, nota 1), a apărut în nr. 36 și 37, de pe 1879, al publicației „Magazin für die Literatur des Auslandes" (Berlin), și ne este cunoscută, în esență, dintr-o scrisoare, încă inedită, a lui Aron Densușianu către M. Gaster, datată 24 ianuarie 1880: „Mi-am procurat ziarul: „Magazin für die Literatur des Auslandes" și am cetit cu plăcere recenziunea D-voastră, atîta de merituoasă, asupra *Snoavelor* lui Ispirescu. Aveți mare drept cînd zîceți că Ispirescu este cel mai credincios culegător al tradițielor noastre populare.

Ceilalți culegători de păn' acum și-au permis adeseori schimbări, înnoiri și adausuri, atît în materie, cît și în limbă, și pentru aceea numai anevoie se pot utiliza de cătră scrutători. Acesta este un defect capital!"

Însuși Gaster menționează, de altfel, apariția recenziei sale la *Snoavele* lui Ispirescu, într-o scrisoare nedatată, de asemenea inedită, pe care o adresa, pe atunci, tatălui său, cavalerul A. E. Gaster din București: „În afară de acestea — continua Gaster seria articolelor sale, apărute, în aceeași vreme, în diferite publicații nemțești —, au apărut deja, în „Magazin f[ür] d[ie] Literatur des Auslandes", nr. 36 și 37, două din articolele mele despre *Snoavele* lui Ispirescu. Mai urmează două, dacă dă Dumnezeu, în decurs de 14 zile. Odată tipărite, ți le voi trimite sub bandă".

Nu știm dacă Gaster și-a împlinit atunci promisiunea de a continua seria articolelor sale despre Ispirescu. Cert este că o altă publicație nemțească, „Literaturblatt für germanische und romanische Philologie" (Heilbron), a publicat, în semestrul al II-lea al anului 1880, o altă contribuție a sa despre *Ispirescu, Culegător tipograf,* pentru care va primi, la 16 mai 1881, onorariul de 4,17 mărci. Este, probabil, una și aceeași contribuție pomenită și în „Gazeta Transilvaniei", 44 (1881), nr. 24, p. 4, care anunța, la rubrica de diverse, apariția, în respectiva publicație, a unui „interesant studiu" al lui Gaster asupra snoavelor și poveștilor lui Ispirescu.

De altminteri, Gaster se angajase, încă în 1877, într-o captivantă discuție prin corespondență privind publicarea, în străinătate, a basmelor lui Ispirescu. Partener: romanistul ceh J. Urban Jarník, care, în dorința sa de a deștepta „interesul pentru ramul acesta a[l] literaturei române", cam „osîndit", pînă atunci, „la bărbați[i] învățați străini" (ca și „adevărata limbă românească", singura în măsură „să slujească de bază de cercetări psihologice, adică [...] limba poporului"), intenționa să publice basmele inedite ale lui Ispirescu, dar „nu într-o traducțiune nemțească, [ci] în original, însemnînd pronunțiațiunea cu o transcripțiune cît se poate mai fonetică și adăugînd un glosar complet, bazat [pe] alte producțiuni ale Muzei populare române și mai cu seamă [pe] producțiuni în proză, adică basme". „Aș adăuga — continua Jarník — și un studiu despre niște puncturi de gramatică și partea aceasta, ca și

[9] Jan Urban Jarník, *Corespondență,* vol. II, p. 61: *Scrisoare din 3.VI.1879.*

glosarul, ar fi lucrarea mea deosebită". Iar dacă i-ar fi cu putință să-și procure „și alte basme, din alte părți ale României, adică din ținutelor [sic!] unde se vorbește românește, din Moldova, ca și din Transilvania", atunci ar vorbi și despre „diferențele dialectice".[10]

Aflînd, de la Tocilescu, de intervenția lui Jarník, Gaster se grăbește să-l anunțe despre „încuviințarea" probabilă a lui Ispirescu, oferindu-se atît să-l pună în legătură, în scopul indicării paralelelor străine, cu „d. dr Reinhold Köhler, renumitul cunoscător de basme", cît și să-i stea el însuși la dispoziție „pentru latura filologică". Îi recomanda însă să publice nu numai basmele inedite ale lui Ispirescu, ci și pe cele deja publicate, ca și pe acelea apărute, pînă atunci, în „Columna lui Traian" și „Convorbiri literare", „poate cu unele paralele din Schott, Staufe și Obert", eventual și din Marienescu, a cărui colecție i-o va pune la dispoziție, la caz de nevoie, „cu cea mai mare plăcere"[11].

Nu era însă de ideea ca Jarník să-și publice lucrarea în limba română, Gaster sfătuindu-l „a da afară mai bine o traducțiune germană" ori, în caz că dorea „a mai aduce un serviciu filologiei romanice", să reproducă „atît textul românesc, cît și alăturea traducțiunea, *și neapărat traducțiunea*", ceea ce ar asigura „o răspîndire mai ușoară a cărții", de aceeași părere fiind și profesorul Gustav Gröber, o mare autoritate printre romaniști, consultat în prealabil, care — scria Gaster — „și el este de opinia mea"[12]. Cu alte cuvinte, Gaster aborda, încă în 1877, problema, mult mai complexă, a elaborării unui corpus al poveștilor românești, și încă cu o maturitate și o clarviziune care nu ne fac decît să regretăm că o asemenea lucrare n-a putut fi realizată atunci, ci numai mult mai tîrziu, cînd Șăineanu și-a publicat, după aproape două decenii, a sa *Basmele române* (1895), elaborată, fapt curios, cu sfatul aceluiași Gaster.

După reîntoarcerea definitivă în țară (1880), Gaster se avîntă în mișcarea științifică și literară a timpului, frecventînd cenaclurile literare ale lui Maiorescu (unde a citit părți din a sa *Literatura populară română)*, Take Ionescu și Ig. Haimann, librarul-editor din Calea Victoriei, pe care le va și evoca mai tîrziu[13]. Mai mult decît atît, Gaster avea propriul său cerc literar, ale cărui ședințe se țineau, sîmbăta seara, în casa părintească din Str. Sticlari nr. 8. Participau, între alții, Petre Ispirescu, Gr. G. Tocilescu, Lazăr Șăineanu, frații Schwarzfeld, Marcu Brociner, Julius Bettelheim, Iuliu I. Roșca, M. V. Stăureanu, Michel Aziel, după cum o arată mărturiile publicate ale lui M. Schwarzfeld[14], precum și acelea, încă inedite, ale lui M. V. Stăureanu, viitor profesor craiovean, autor al unui dicționar latin-român: „Și cum aș putea să uit ceasurile plăcute ale întrunirilor noastre de sîmbăta seara în hospitaliera casă din str. Sticlarilor! Unde mai poți găsi oameni ca aceia cari veneau

---

[10] Cf., în arhiva de la Londra, *Scrisoare a lui J. Urban Jarník către M. Gaster, din 13 decembrie 1877.*

[11] Jan Urban Jarník, *Corespondență*, vol. II, p. 49—50: *Scrisoare din 12.XII.1877.*

[12] *Ibidem*, p. 52: *Scrisoare din 15.XII.1877.*

[13] Cf. M. Gaster, *Things that were, Mss. A(2): Reminiscences*, 1930—1931, p. 106—109 și *Mss. C: [Reminiscences II]*, 1932, p. 18, 27—28, 39—40.

[14] Cf., pe lîngă *lucr. cit.*, p. 5, și alte articole ale lui Schwarzfeld: *Povestea unei vieți*, în „Egalitatea", nr. 20 din 15 mai 1925 și *Dr. Gaster ca om și ca prieten*, în „Curierul israelit", nr. 10 din 12 martie 1939.

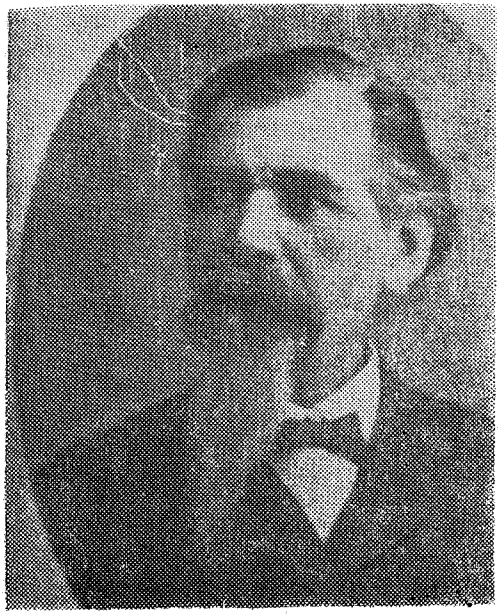

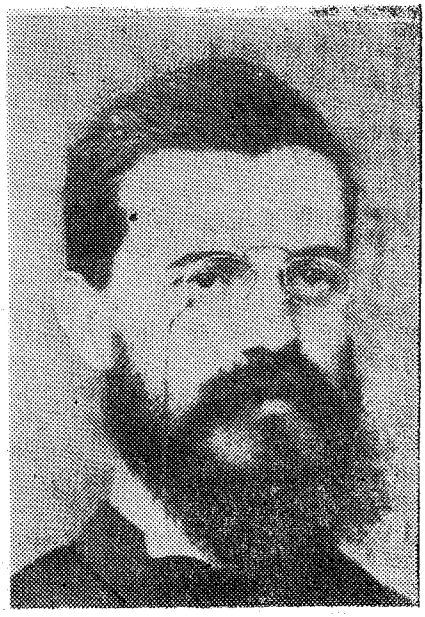

M. Gaster și Petre Ispirescu, în vremea cunoștinței lor personale

în jurul D-tale: Ispirescu, Tocilescu, Elias Schwartzfeld ș.a."[15] La o asemenea întîlnire a participat și romanistul danez Kristoffer Nyrop, aflat în vizită la București, care, înapoiat la Copenhaga, își arăta recunoștința, printr-o scrisoare din 24 august 1884, pentru buna primire ce i se făcuse în casa Gaster și transmitea salutări lui Șăineanu, Bettelheim, Schwartzfeld, Ispirescu, Ionescu (era vorba, foarte probabil, fie de Take Ionescu, fie de G. I. Ionnescu-Gion) „et tutti quanti".

În afara acestor întîlniri, mai intervenise, între timp, și o altă împrejurare care avea să întărească prietenia și colaborarea dintre Gaster și Ispirescu: „Revista pentru istorie, arheologie și filologie" a lui Tocilescu, la care, scria Gaster mai tîrziu, „mai toate au fost lăsate în mîna mea"[16], era imprimată în chiar tipografia lui Petre Ispirescu[17], ca și publicația rivală, „Columna lui Traian", a lui B. P. Hasdeu[18].

---

[15] *Scrisoare a lui M. V. Stăureanu către M. Gaster, din 15 noiembrie 1931*, păstrată în arhiva de la Londra. Cf., tot acolo, și o altă scrisoare a lui M. V. Stăureanu către M. Gaster, datată 6 decembrie 1933.

[16] *M. Gaster în corespondență*, p. 30: *Scrisoare a lui M. Gaster către N. Cartojan, din 20 februarie 1935*. Cf. și M. Gaster, *Introducere* la *Povestea vorbii*, p. 34—35 și 91. În absența lui Gaster din București, aflat, în vilegiatură, la Kustendje (Constanța) și Galați, corectura lucrărilor sale care apăreau în revista lui Tocilescu era asigurată de fratele său Anghel, student și apoi doctor în medicină, mai tîrziu cunoscut medic la Londra: „Am făcut corectura ce mi-ai scris-o — îi scria acesta lui M. Gaster —, apoi am mai cores niște greșeli pe care le-am găsit după original [...] Am spus D-lui Ispirescu ca să-ți facă tipar separat" *(Scrisoare din 12 iulie 1882)*. Sau: „Am făcut de dimineață corectura I-a la *Decapolita*. [Î]ți trimit ambele corecture și manuscriptul (?) ca să le revizuiești și să pui la partea unde e gol din manuscris, să împlinești adică la partea unde

Date fiind desele sale vizite la tipografie, Gaster devenise chiar un fel de intermediar între Ispirescu și alți intelectuali români cărora acesta le tipărea operele, după cum o relevă o scrisoare către Gaster, datată 2/14 mai 1885, expediată din Praga de dr. George Coman, autor al unei *Gramatici practice a limbii germane pentru uzul școalelor primare secundare* (1884): „Cînd vei trece pe la Dl. Ispirescu, te rog amintește-i să trimită pe cineva la Socec, ca să mai întrebe de hîrtie. Totodată, spune-i, te rog, complimentele mele".

Este, de altfel, perioada cea mai fructuoasă a relațiilor dintre Ispirescu și Gaster, cînd acesta din urmă, acum un nume în filologia românească, l-a îndemnat pe „modestul culegător tipograf" la realizarea unor importante opere de folcloristică românească: marea sa culegere de basme[19] (despre care va și scrie elogios, îndată după apariție)[20], ca și o colecție-corpus, prima din folcloristica românească, rămasă, din păcate, neterminată, a proverbelor românești[21], inclusiv a acelora din colecția, inedită pînă atunci, a lui Iordache Golescu, pe care Ispirescu a primit-o, prin intermediul lui Gaster, se pare[22], de la Academia Română, fiind

---

e vorba de folia din *Viețile sfinților* din Neamț. Ce să fac cu celelalte corecturi de la Ispirescu, să le dau lui Tocilescu, ca să le facă corectură? Ispirescu întreabă dacă vrei să-ți facă și la aceste[a] exemplare separate, ca la celelalte. Fă iute corectură și o trimite, căci Tocilescu îi dă zor" *(Scrisoare din 19 august 1882).*

[17] Cf. M. Gaster, *Things that were, Mss. A(2): Reminiscences,* 1930—1931, p. 44; Idem, *Introducere* la Anton Pann, *Povestea vorbii,* p. 91.

[18] Jan Urban Jarník, *Corespondență,* vol. II, p. 192: *Scrisoare a lui Petre Ispirescu către J. Urban Jarnik, din 23 noiembrie st. v. 1882.*

[19] Cf. *Scrisoare a lui M. Gaster către Giorge Pascu, din 9 iulie 1913:* „Sunt unele puncte de mică importanță în care aș fi dorit a-l fi judecat cu duhul blîndețelor pe Anton Pann, care, cu toate metehnele și păcatele sale, nu era tocmai „cărpaciu", și mai ales pe fostul meu prietin, modestul „culegător tipograf". Orice s-ar putea zice, Ispirescu era un om cinstit și care-și dădu seama de lipsurile lui. Până la un punct, eu sînt de vină că a ajuns să fie unul din povestitorii noștri de frunte. Eu i-am bătut capu[l] mereu și eu l-am îndemnat să scrie. A scris cum l-a tăiat capu[l]. Nu s-a luat însă prea mult după Anton Pann, paracliserul gîngav, pe care-l cunoscuse foarte bine" și autobiografia trimisă lui Artur Gorovei, ca anexă la scrisoarea din 30. X. 1929, pentru a fi publicată în numărul jubiliar (vol. 25) al „Șezătoarei": „Pe cînd am fost încă student, am publicat cîteva articole în „Columna lui Traian" a lui Hasdeu, mai ales în legătură cu niște basme a[le] lui Ispirescu, cu care m-am împrietenit apoi și pe care l-am îndemnat să publice noua colecție de basme". V., de asemenea, M. Gaster, *Things that were, Mss. A(2): Reminiscences,* 1930—1931, p. 44—45 și *Mss. C: [Reminiscences II],* 1932, p. 12, pe care le reproducem la *Anexe,* precum și *Introducere* la Anton Pann, *Povestea vorbii,* p. 92. Dar apariția ediției definitive a culegerii de basme a lui Petre Ispirescu se datora, în primul rînd, lui Vasile Alecsandri, care îl „tentase" cu premiul Academiei, neacordat însă în cele din urmă, spre marea dezamăgire a lui Ispirescu (Cf. Jan Urban Jarník, *Corespondență,* vol. II, p. 188: *Scrisoare a lui Petre Ispirescu către J. Urban Jarnik, din 14/26 iunie 1882).*

[20] Cf. M. Gaster, *P. Ispirescu (culegător-tipograf), Legende sau basmele românilor...,* în „Revista pentru istorie, arheologie și filologie", I (1882), p. 238—239. Cu această ocazie, Gaster anunța că va reveni mai pe larg, „într-un studiu special comparativ", „asupra fiecărui basm, arătînd paralelele și filiațiunea ce există între cele române și străine", ceea ce, din cîte știm, n-a mai realizat.

[21] Cf. M. Gaster, *Things that were, Mss. A(2): Reminiscences,* 1930—1931, p. 44 și *Mss. C: [Reminiscences II],* 1932, p. 12; *Introducere* la Anton Pann, *Povestea vorbii,* p. 35, 91—92. Era vorba de *Zicători populare,* publicate în „Revista pentru istorie, arheologie și filologie", I (1882), vol. I, p. 224—235 și 450—460; II (1884), vol. III, p. 144—163; III (1885), vol. V, p. 153—165 și 377—384.

[22] Cf. M. Gaster, *Things that were, Mss. A(2): Reminiscences,* 1930—1931, p. 44.

utilizată, ceva mai înainte, și de Eminescu[23], interesat și el de „zicăturile" Golescului.

Tot în tipografia lui Ispirescu, mutată, de la o vreme (1881), într-un alt local, „aproape de Academia Română", pare să se fi consumat și tentativa lui B. P. Hasdeu de a se împăca cu Gaster, cu care se certase între timp.[24] Spre regretul său de mai tîrziu, Gaster nu s-a știut servi de prilejul ivit: „Și așa, m-am avut foarte bine cu Tocilescu și am reușit să dăm un impuls grozav muncii științifice și literare din România. „Revista [pentru istorie, arheologie și filologie]" era editată de [Ispirescu], vechiul nostru prieten. Întocmai la el l-am întîlnit, în timp ce mă uitam peste una din tipărituri, pe Hasdeu, care îmi devenise ostil. Eu n-am fost îndeajuns de diplomat să-l întîmpin cînd a intrat pe ușă, cu toate că mi-a întins, cred, mîna. Eu i-am întors spatele. A fost teribil de ofensat și i s-a plîns lui Ispirescu, zicînd: «Ei bine, eu am fost prieten bun cu Gaster ăsta. De ce se poartă urît cu mine?» El știa că îi nimicisem revista [„Columna lui Traian" — n.n.] cu această „Revista". I-am spus lui Ispirescu că Hasdeu fusese acela care a început cearta și a fost, în multe privințe, cît se poate de răutăcios față de mine. Cred că l-am mai întîlnit numai o singură dată, la o întrunire de la Maiorescu"[25].

Cordiale în general, relațiile Gaster — Ispirescu n-au fost scutite, totuși, de unele momente de răceală, pricinuite, în chip cu totul neașteptat, de anumite motive de concurență literară, care îl implicau și pe romanistul ceh J. Urban-Jarník.

Dornic de a-și plăti datoriile cauzate de șederea, la Viena, unde fusese trimis să învețe nemțește, a fiului său Constantin, încartiruit în chiar casa lui Jarník[26], Ispirescu acceptă propunerea acestuia de a lucra împreună la o crestomație română pentru străini, despre care filologul ceh îi vorbise, în treacăt, încă în 1879, cu ocazia primei sale vizite la București, și asupra căreia va reveni, cu amănunte, la începutul anului următor[27].

Cu toate că nu trecuse „nici patru clase primare", cu toate că nu văzuse niciodată „ceva analog" și nici nu avea pe nimeni să-l îndrume măcar „către o așa lucrare"[28], Ispirescu, căruia îi revenea partea de texte a crestomației proiectate, după cum îi scria Jarník lui Maiorescu la 20 octombrie 1880, se așează la lucru cu toată ardoarea, citind și copiind,

---

[23] Jan Urban Jarník, *Corespondență*, vol. II, p. 174: *Scrisoare a lui Petre Ispirescu către J. Urban Jarník, din 11/23 noiembrie 1880.*

[24] Cf., pentru relațiile Gaster — Hasdeu, Virgiliu Florea, *B. P. Hasdeu și M. Gaster*, în „Steaua", XXXIII (1982), nr. 4, p. 38—39 și vol. *M. Gaster în corespondență*, p. 26, 29—31. V. și *B. P. Hasdeu și contemporanii săi români și străini (Corespondență primită)*, vol. I, p. 181—200; M. Gaster, *Things that were, Mss. A(2): Reminiscences*, 1930—1931, p. 41 și 107, precum și *Mss. C: [Reminiscences II]*, 1932, p. 4, 12 și 35.

[25] M. Gaster, *Things that were, Mss. C: [Reminiscences II]*, 1932, p. 35.

[26] Cf. Jan Urban Jarník, *Corespondență*, vol. II, p. 141, nota 1 la *Scrisoarea lui Petre Ispirescu către J. Urban Jarník*, din 11/23 septembrie 1879.

[27] Cf., în absența scrisorilor lui Jarník către Ispirescu, scrisoarea de răspuns pe care acesta din urmă i-a trimis-o filologului ceh la 29 ianuarie/10 februarie 1880 (*Ibidem*, p. 148—149).

[28] *Ibidem*, p. 155: *Scrisoare a lui Petre Ispirescu către J. Urban Jarník, din 23 aprilie st. v. 1880.*

în ceasuri tîrzii de noapte, „o mulțime de texturi“[29]: „texte vechi înainte de toate“, dar „și texte mai noi“[30].

Mai versat în probleme de literatură română decît ne-am fi așteptat, Ispirescu n-avea, totuși, pregătirea necesară reclamată de elaborarea unei crestomații, după cum nici Jarník (căruia îi revenea partea de „notițe biografice“, „introducerea gramaticală“ și glosarul)[31] nu era suficient de familiarizat, la acea dată, cu literatura română, astfel că lucrarea lîncezește, cei doi autori văzîndu-se siliți să recurgă la ajutorul unor persoane dinafară: la George Missail (care avea gata o *Istorie a literaturii române*, „numai că îi lipsește [sic!] mijloacele de a o tipări“)[32], descoperit întîmplător de Ispirescu, pentru partea de „notiție biografice“, în timp ce pentru selecția textelor se apelează (sau se intenționează să se apeleze), pe rînd, la Titu Maiorescu (care „și-a manifestat mirarea pentru atîta pierdere de timp“, deoarece nu era de părere „ca o crestomație să conțină și bun și rău“, ci numai „cîte ceva bun, numai de la autori însemnați“)[33], Gr. G. Tocilescu[34], Slavici și Eminescu[35], Andrei Bîrseanu[36].

În mijlocul acestor căutări, apare, însă, pe neașteptate, un inconvenient de cu totul altă natură: sosit la București în vara lui 1880, Gaster intenționa, „după cum a spus el la alții, „să se ocupe cu o crestomație a limbii românești, tot pentru germani“, „pentru care zice că a și adunat material“[37].

Contrariat, Jarník apelează din nou la Maiorescu, singurul în măsură a-l scoate din încurcătură, pentru a afla dacă „două crestomații române, ieșind laolaltă, sau una după alta, pot exista?“[38], dar și pentru a-i servi, ca intermediar, pe lîngă Gaster.

Abordat de Maiorescu, Gaster acceptă inițial, de față cu Ispirescu, să colaboreze cu Jarník la o crestomație română pentru străini[39], spre bucuria filologului ceh, care se gîndise și „se împrietenise“ atît de mult cu gîndul de a face, singur sau măcar în colaborare, o asemenea lucrare, „încît — îi scria Jarník lui Maiorescu — mi-ar veni foarte greu

---

[29] *Ibidem*, vol. I, p. 261—262: *Scrisoare a lui J. Urban Jarník către Titu Maiorescu, din 20 octombrie 1880.*

[30] *Ibidem*, vol. II, p. 150: *Scrisoare a lui Petre Ispirescu către J. Urban Jarník, din 9/21 martie 1880.*

[31] *Ibidem*, vol. I, p. 33 *(Scrisoare a lui J. Urban Jarník către Andrei Bîrseanu, din 19 decembrie 1880)* și vol. II, p. 155 *(Scrisoare a lui Petre Ispirescu către J. Urban Jarník, din 23 aprilie st. v. 1880).*

[32] *Ibidem*, vol. II, aceeași pagină și aceeași scrisoare.

[33] *Ibidem*, p. 168: *Scrisoare a lui Petre Ispirescu către J. Urban Jarník, din 6 septembrie 1880.*

[34] *Ibidem*, p. 179—180: *Scrisoare din 14/24 martie 1881, între aceiași.*

[35] *Ibidem*, p. 180.

[36] *Ibidem*, vol. I, p. 33: *Scrisoare a lui J. Urban Jarník către Andrei Bîrseanu, din 19 decembrie 1880* și vol. II, p. 186 și 188: *Scrisori ale lui Petre Ispirescu către J. Urban Jarník, din 15/27 octombrie 1881 și 15 februarie st. v. 1882.*

[37] *Ibidem*, vol. II, p. 169: *Scrisoare a lui Petre Ispirescu către J. Urban Jarník, din 6 septembrie 1880* și vol. I, p. 33; *Scrisoare a lui J. Urban Jarník către Andrei Bîrseanu, din 19 decembrie 1880.*

[38] *Ibidem*, vol. I, p. 260: *Scrisoare a lui J. Urban Jarník către Titu Maiorescu, din 23 septembrie 1880.*

[39] *Ibidem*, vol. II, p. 255: *Scrisoare a lui Titu Maiorescu către J. Urban Jarník, din 5 octombrie 1880.*

ca gîndul mieu să rămînă neisprăvit"[40]. Lui Ispirescu, care, „în cunoscuta lui modestie și neocupînd un post public", „nu are tocmai trebuință neapărată ca numele d[umnea]lui să figureze chiar pe pagina cea dintîi a cărții", ar urma să i se aducă mulțumiri în prefață și „într-același timp să aibă și partea sa la cîștigul material, dacă are să fie", în cazul că ar consimți să cedeze celor doi autori materialul deja adunat[41].

Dar bucuria lui Jarník n-avea să fie de prea lungă durată. Căci Gaster, consultat din nou de către Maiorescu (căruia Jarník îi dăduse deplină libertate de acțiune în a media pe lîngă Gaster, pe de o parte, și Ispirescu, pe de altă parte), renunță, curînd după aceea, să colaboreze cu filologul ceh (după cum o făcuse, mai înainte, și în cazul unei gramatici românești)[42], pe motiv că „nu poate să lucreze cu cineva împreună la crestomații sau la gramatici, fiind lucrări prea individuale"[43].

Urmînd sfatul lui Maiorescu, Jarník și Ispirescu se decid să continue lucrul la crestomație, mărginindu-se la literatura secolului al XIX-lea, „la producțiunile cele bune și la productele muzei popolare", „o forță atractivă destul de mare" pentru cartea lor, cu toate că Mussafia îi atrăsese atenția lui Jarník că „texturile mai vechi — pe care acesta, fiind reclamate de Gaster pentru el, voia să le folosească „numai pentru introducerea gramaticală și pentru glosariu[l]" — sînt de neapărată trebuință, dacă cartea vrea să aibă trecere în Germania, avînd un aer științific"[44].

Foarte avansat în extragerea textelor, după cum însuși o mărturisea[45], Ispirescu se gîndea deja la condițiile de apariție ale cărții, dîndu-i mereu zor lui Jarník, spre care își îndrepta acum „toate speranțele de reușită"[46].

Spre deosebire de Gaster, care în primăvara lui 1881 avea gata crestomația „mai mult de jumătate"[47] (o va termina, se pare, prin vara lui 1882)[48] și se afla în căutare de editor[49] (găsit, tot prin vara lui 1882, în persoana lui F. A. Brockhaus din Leipzig)[50], Jarník nu era de părere „să

[40] *Ibidem*, vol. I, p. 261: *Scrisoare din 20 octombrie 1880.*

[41] *Ibidem*, p. 262.

[42] *Ibidem*, p. 261.

[43] *Ibidem*, vol. II, p. 256: *Scrisoare a lui Titu Maiorescu către J. Urban Jarník, din 18 octombrie 1880.* Cf. și p. 173: *Scrisoare a lui Petre Ispirescu către J. Urban Jarník, din 22 octombrie 1880* și vol. I, p. 31: *Scrisoare a lui J. Urban Jarník către Andrei Bîrseanu, din 11 noiembrie 1880.*

[44] *Ibidem*, vol. I, p. 33—34: *Scrisori ale lui J. Urban Jarník către Andrei Bîrseanu, din 19 decembrie 1880* și, respectiv, *2 ianuarie 1881.*

[45] *Ibidem*, vol. II, p. 174: *Scrisoare a lui Petre Ispirescu către J. Urban Jarník, din 11/23 noiembrie 1880.*

[46] *Ibidem.*

[47] *Ibidem*, p. 180: *Scrisoare a lui Petre Ispirescu către J. Urban Jarník, din 12/24 martie 1881.*

[48] *Ibidem*, p. 189: *Scrisoare între aceiași, din 14/26 iunie 1882.* În orice caz, Gaster avea *Chrestomatia* gata (ca parte de text, desigur) cel mai tîrziu în 1885, după cum o arată numeroase documente din arhiva Gaster de la Londra. Va apare însă numai în 1891.

[49] *Ibidem*, p. 180: *Scrisoare a lui Petre Ispirescu către J. Urban Jarník, din 12/24 martie 1881.*

[50] *Ibidem*, p. 189: *Scrisoare între aceiași, din 14/26 iunie 1882.* Cu toate că Gaster îi declarase lui Ispirescu, la 12/24 martie 1881, că „nu se învoiește cu nici un editor din București", *Chrestomatia* sa va apare, totuși, în coeditare, celebrul F. A. Brockhaus asociindu-și-l pe cunoscutul librar și editor bucureștean Socec.

pripim lucru[l], numai pentru ca să-i apucăm înainte d-lui Gaster, ci că e mai bine să facem ceva cumsecade, chiar dacă cartea noastră ar ieși după a d-lui acesta"[51].

Descurajat de competiția cu Gaster, Jarník, care mărturisea, încă în 20 octombrie 1880, că n-ar lucra „cu atîta plăcere și cu atîta osîrdie", dacă ar ști că „o lucrare analoagă are să fie publicată, peste puțin, din partea unui alt, care, avînd, pe lîngă alte avantajuri, și mai mult timp liber decît mine, ar putea să fie gata mai devreme"[52], nu pare însă să se grăbească, probabil și din cauza dificultăților întîmpinate, abandonînd în cele din urmă lucrarea, ceea ce îi va și aduce reproșurile lui Ispirescu: „În scrisoarea din urmă îmi spui că d. Bîrseanu are să-mi trimită texturile scoase de mine, după îndemnul d-tale. Vasăzică te-ai lăsat de lucrarea *Crestomației* proiectată. Îmi pare rău de aceasta. Și de aș fi știut că are să se întîmple așa, nu mi-aș fi pierdut atîtea nopți să muncesc. Socoteam că cu această muncă să-mi plătesc datoria"[53].

În ciuda acestui episod neplăcut, relațiile dintre Ispirescu și Gaster (care continua să-l viziteze la tipografie, asemenea lui Tocilescu și Hasdeu)[54] au rămas în general bune, chiar și după stabilirea lui Gaster la Londra (1885). S-a înfiripat, acum, chiar și o corespondență Gaster — Ispirescu, destul de firavă ce-i drept (numai o scrisoare și o carte poștală în această perioadă, amîndouă ale lui Ispirescu[55], precum și o carte poștală, pierdută, se pare, a lui Gaster), în care folcloristul deplîngea expulzarea din țară a lui Gaster, îi cerea fotografia și îl încuraja în dorința sa de a se reîntoarce acasă. În plus, îi solicita material — căci scrisorile, din această perioadă, ale lui Ispirescu erau, în primul rînd, scrisori de afaceri, ca și aceea a lui Gaster — pentru dicționarul român-german, pe care Gaster începuse să-l lucreze (nu însă și pe cel german-român), încă în țară fiind, pentru librarul-editor H. Steinberg[56] și care se imprima în chiar tipografia lui Ispirescu.

Cu stabilirea sa la Londra, unde Gaster, preocupat de a-și face un rost în viață, era interesat de cu totul alte lucrări (amintim, între altele, conferințele sale de literatură slavonă și bizantină, ținute, în 1886, la Universitatea din Oxford)[57], colaborarea sa cu Steinberg și, respectiv, Ispirescu devine, cu timpul, tot mai anevoioasă, ceea ce va duce, după

---

[51] *Ibidem*, vol. I, p. 34: *Scrisoare a lui J. Urban Jarník către Andrei Bîrseanu, din 2 ianuarie 1881.*

[52] *Ibidem*, p. 261: *Scrisoare a lui J. Urban Jarník către Titu Maiorescu, din 20 octombrie 1880.*

[53] *Ibidem*, vol. II, p. 193—194: *Scrisoare din 6/18 mai 1883.*

[54] *Ibidem*, p. 192: *Scrisoare a lui Petre Ispirescu către J. Urban Jarník, din 23 noiembrie st. v. 1882.*

[55] Se păstrează în arhiva Gaster de la Londra, alături de alte două mesaje ale lui Petre Ispirescu, amîndouă de pe vremea cînd Gaster se mai găsea încă în țară. Le vom reproduce integral la anexe.

[56] O copie a contractului încheiat în ziua de 25 noiembrie/7 decembrie 1884, prin care Gaster se angaja să lucreze pentru H. Steinberg, „comersant librar", un dicționar român-german și altul german-român, avînd ca termene de realizare anul 1885 și, respectiv, 1886, se păstrează în arhiva Gaster de la Londra.

[57] Cf. M. Gaster, *Ilchester Lectures on Greeko-slavonic Literature and its relations to the Folklore of Europe during the Middle Ages*, London, Trübner & Co., 1887.

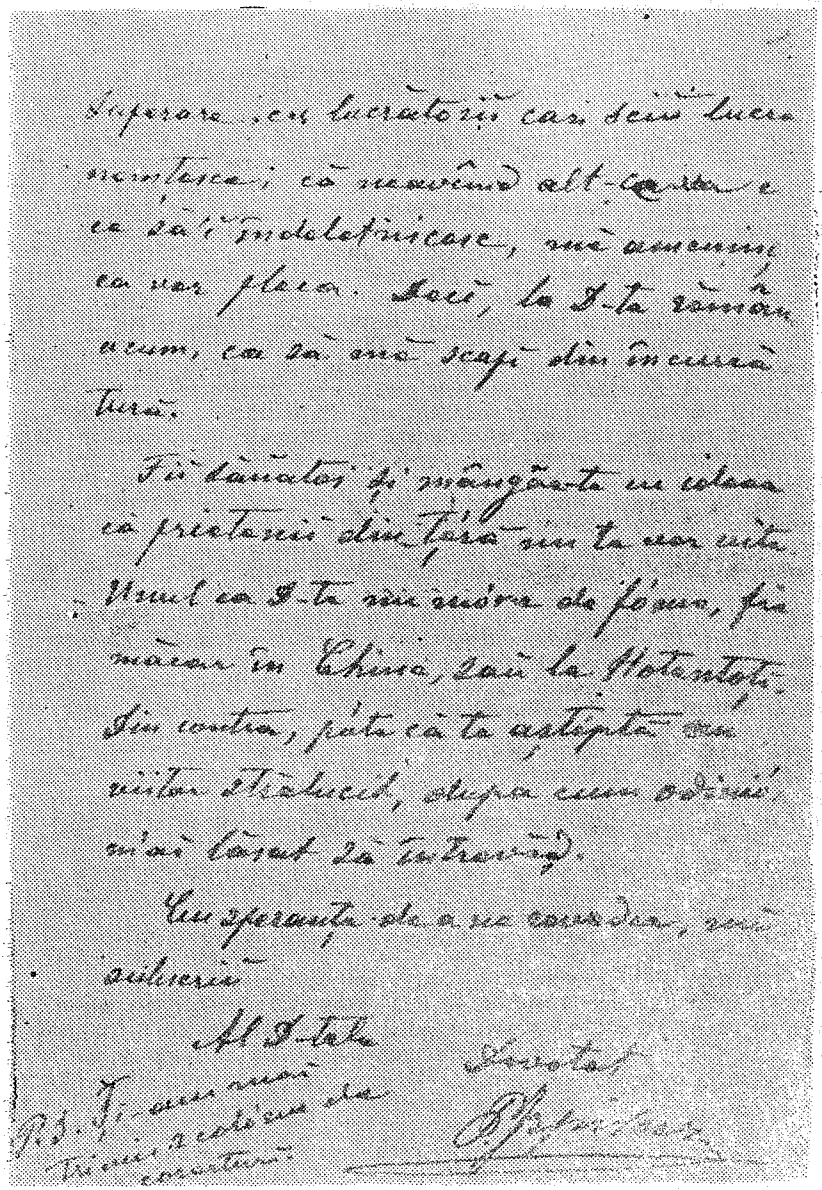

Speranța cu lucrătorii cari deși lucra
mentesca; că neavînd alt-ceva e
ca să îndeletnicesc, mă amenin
ca voi plecă. Deci, la D-ta rămîn
acum, ca să mă scapi din încurcă
tură.

Fii dănăcătoș și mărgărește cu cîteva
că prietenii din țară nu ta uita
Unul ca D-ta nu rămîne de fomo, fie
mărcum în China, fie la Hotentoți.
Din contra, poate că ta aștepta un
viitor strălucit, după cum dorești
mai tărziu să te trovești.

Cu speranța de a ne revedea, rămî
subscrisă

M. D-tale

Devotat

P.S. Ți-am mai
trimis o colecție de
cărți

Petre Ispirescu

Fragment de scrisoare, cu semnătura autografă a lui Petre Ispirescu

îndelungi discuții[58], la rezilierea contractului, mai ales că, la sugestia lui Ispirescu[59], Steinberg îi încredințase lui Lazăr Șăineanu elaborarea celor două dicționare, care avea să le și publice: pe cel „germano-român" în 1887, pe cel „româno-german" în 1889.

---

[58] Cf., în arhiva Gaster de la Londra, numeroasele scrisori ale lui H. Steinberg către M. Gaster, din care extragem deocamdată doar pasajele referitoare la Ispirescu: „Ca să-ți descriu poziția mea față cu *Dicționarul*, îm[i] este imposibil, numai D-zeu știe cu ce inimă sunt eu acuma, în toate zilele am reproșuri din partea D-lui Ispirescu, că eu l-am încurcat cu *Dicționarul*, și ieri mi-a spus curat, că, dacă până în zece zile nu va avea manuscris destul ca să poată lucra doi oameni, să știu că D[umnea]lui nu mai este obligat de a-l face, căci destul a plătit la oameni de pomană, fără să aibă ce lucra; te rog dar, în numele umanității, ca să grăbești cu trimeterea manuscrisului, altfel mă nenorocești cu cartea asta" *(Scrisoare din 24/4 decembrie 1885)*; „Domnule doctor, scopul acestei scrisori este ca să vă fac cunoscut că Dl. P. Ispirescu nu mai vrea să lucreze *Dicționarul*, din cauză că, zice D[umnea]lui că a pierdut destul până astăzi, și nu mai are poftă să piardă și de acuma înainte, căci — zice D[umnea]lui — dacă va angaja oameni la lucru și, în urmă, iar veți sta cu trimeterea manuscrisului, cine îl va despăgubi pe D[umnea]lui și zice încă că cu așa puțin manuscris nici nu are ce să facă, ca să meargă lucru[l] înainte, așadară, iacă, D-le doctor, alt bucluc pe capul meu, D-zeu să mă ierte că mai păcătuiesc, căci trebuie să zic că, de cînd m-am apucat cu *Dicționarul*, tot necaz trebuie să am, așadară vă rog foarte mult ca să scriți imediat o scrisoare D-lui Ispirescu, unde să-i scriți cum știți Dv. mai bine, ca să nu se lase tocmai acuma, cînd credem și noi ca să isprăvim odată, așa vă rog, D-le doctor, ca să-i scriți imediat, căci altfel m-am topit, și, totdeodată, cînd [î]i veți scrie scrisoarea, să faceți bine și să-i trimeteți și manuscris mai mult, recomandat, ca să fie sigur că [î]i va sosi" *(Scrisoare din 27 ianuarie 1886)*; „Văd că până astăzi nu am primit nici un răspuns din partea Dv. la scrisorile mele, asemenea nici Dl. Ispirescu nu a primit nici o scrisoare din partea Dv., precum am crezut că veți face. Săptămîna trecută v-am trimes o coală de corecturi, asemenea v-am trimes și azi una, vă rog a le înapoia imediat la adresa D-lui Ispirescu. Dl. Ispirescu cere manuscris, căci nu mai are nici un cuvînt" *(Scrisoare din 24 februarie/8 martie 1886)*; „...în adevăr, Dl. Ispirescu a primit astăzi cele 500 bilete, împreună cu corecturile, dar trebuie să vă spun franche că mi-a zis lucrători[i] astfel: «Bine, D-le Steinberg, vom lucra acum 2—3 zile, și pe urmă ce vom face? căci o să trebuie [sic!] să stăm iarăși două săptămîni până vom avea iar de lucru 2 sau 3 zile, apoi așa nu putem lucra»" *(Scrisoare din 21 martie/7 aprilie 1886)*; „...și Dl. Ispirescu mă întreabă mereu ce gînd am cu *Dicționarul*, dacă îl mai tipăresc sau nu..." *(Scrisoare din 28 aprilie/10 mai 1886)*; „Astăzi a fost la mine, în prăvălie, Dl. Ispirescu și mi-a cerut să-i dau manuscris, căci nu mai știe singur și nici nu poate să înțeleagă ce fel de lucru este cu noi, și eu, neavînd alt răspuns să-i dau, i-am răspuns că am să vă cer și eu la Dv., și D[umnea]lui a plecat foarte mîhnit de la mine. Vă rog mai scriți și Dv." *(Scrisoare din 30 mai/11 iunie 1886)*; „V-am scris mai multe scrisori și, pînă în momentul de față, n-am căpătat nici un răspuns din partea Dv., ce o fi cauza, nu-mi pot închipui, asemenea v-a scris și Dl. Ispirescu două scrisori și n-a căpătat nici un răspuns din partea Dvs. și mă puteți crede că este foarte supărat pe Dv., din cauză că nu-i răspundeți și să lăsăm toate aste[a] la o parte și să revenim la lucru[l] nostru, care ar fi fost timpul cel mai bun de lucrat acuma în vacanță, căci și Dl. Ispirescu are timp acum destul de lucrat, și ar fi putut lucra foarte mult..." *(Scrisoare din 22 iunie 1886)*; „Dl. P. Ispirescu vrea să-mi intenteze proces și vrea să-mi ceară despăgubiri 4.000 lei n[oi]" *(Scrisoare din 1/13 august 1886)*; „V-am scris de atîtea ori și Dv. nici nu vă gîndiți la afacerea noastră, care pentru mine este foarte grea cu această trăgănire, în toate zilele am reproșuri de la Dl. Ispirescu, că ce va să zică această afacere, care a rămas așa de uitată; așadară, vă rog faceți ceva ca să putem merge înainte și isprăvi odată, căci nu vă puteți închipui în ce încurcătură stau cu această afacere; asemenea, vă rog a trimete imediat, chiar în ziua cînd veți primi această cartă, corecturile și puțin manuscris, ca să se poată tipări coala care a rămas pînă în ziua de azi culeasă

Cu gîndul de a rămîne definitiv în Anglia (din cauză, în principal, că revocarea decretului de expulzare era mereu amînată, întîmplîndu-se abia în 1888, pe cînd filologul român își găsise, la Londra, cu totul alte rosturi[60]), Gaster cerea părinților și fraților săi să-i trimită manuscrisele și cărțile rămase acasă, între care și volumele lui Ispirescu[61], ceea ce va face și mai tîrziu, ori de cîte ori va afla de apariția unor noi ediții din opera „modestului culegător tipograf"[62].

Dornic de a veni în ajutorul celor interesați, în Anglia și aiurea, de limba, literatura și folclorul țării sale de baștină, Gaster își va face un obicei din a acorda asistență de specialitate ori de cîte ori i se cerea, inclusiv în legătură cu Ispirescu, cum s-a întîmplat, prin primăvara lui 1930, la solicitarea învățatului englez S. Gurney Champion (autor, împreună cu Ethel Mavrogordato, al lucrării *Wayside Sayings*).

Pasionat colecționar de proverbe naționale, S. Gurney Champion intenționa să publice, în 1931, „un dicționar al celor mai frumoase și mai interesante din aceste proverbe vechi". Cum însă colecția sa, pe care o voia cît mai reprezentativă, era foarte săracă în proverbe românești și muntenegrene, Champion i se adresa lui Gaster la 4 mai 1930, cu rugămintea de a-i spune unde ar putea găsi cărți cu asemenea proverbe. Răspunsul lui Gaster, datat 5 mai 1930, se constituie într-o panoramă a mai vechilor preocupări asupra proverbelor românești, din care nu puteau lipsi, firește, nici cele ale lui Ispirescu: „Ca răspuns la scrisoarea Dvs., pe care tocmai am primit-o, aș dori să vă întreb dacă cunoașteți acea cărticică, publicată, în 1882, de Mawer, la București, conținînd o listă de proverbe românești, cu o traducere nemțească și englezească. Nu

și care s-a stricat deja de mai multe ori, tot pe spinarea mea" *(Scrisoare din 12/24 noiembrie 1886)*. Cf., în același sens, două scrisori ale lui Moses Schwarzfeld către M. Gaster: „Ce-i cu *Chrestomatia?* Dar cu dicționarul lui Steinberg? Cunoscîndu-mă pe mine ca intimul D-tale, atît Steinberg, cît și Ispirescu nu-mi dau bună pace și supărarea lor — altminteri, în mare parte, foarte dreaptă — o revarsă asupră-mi..." *(Scrisoare din 17/29 iulie 1886)*; „Apoi Ispirescu, om așa drept și care ți-a fost totdeauna sincer, se cade să-l deziluzionezi, făcînd și față cu el și față cu *Steinberg* anticarul, ca și față cu noi, pe *n-aude, n-a vede!*" *(Scrisoare din 11/23 martie 1887)*.

[59] Cf. *M. Gaster în corespondență*, p. 136: *Scrisoare a lui Lazăr Șăineanu către M. Gaster, din 15 octombrie 1886.*

[60] Grație succesului conferințelor sale, ținute, în 1886, la Universitatea din Oxford, Gaster a fost numit, în 1887, rabin-șef al Comunității londoneze de rit spaniol și portughez, demnitate pe care o va deține pînă în 1919.

[61] Revelatoare este, în acest sens, scrisoarea de răspuns, păstrată tot la Londra, prin care un alt frate al lui Gaster, Max, viitor avocat în București, îl anunța, la 31/12 februarie 1888, că i-a expediat, pe lîngă alte cărți și manuscrise, și „*Basme* de Ispirescu, volumul mare și două volumașe mici".

[62] Cf., în arhiva Gaster de la Londra, scrisoarea pe care marele învățat i-o trimitea, la 12 ianuarie 1922, fiului său Benjamin (aflat în București, spre a-și face un drum în viață), cu rugămintea de a-i cumpăra, de la Libraria Nouă Carol P. Segall din Calea Victoriei nr. 78, un număr de trei cărți „de cea mai mare importanță pentru mine — scria Gaster — din diferite motive, pe care ți le voi explica cînd voi primi cărțile". Acestea erau: „P. Ispirescu, *Legendele și basmele românilor*, 6 lei; Ion Creangă, *Povești*, 2 vols., Together 12 lei; *Bai Ganciu* de Ivan Constantinov. Trad. de St. G. Sergent, 10 lei". Conform obiceiului său de a-i aborda direct pe librarii din țară, Gaster, aflat în vacanță la Selling, în Kent, se adresa, la 20 iulie 1934, Librăriei Pavel Suru din București, cu rugămintea de a i se trimite, între alte cărți, vol. *Legende sau basmele românilor* de P. Ispirescu.

știu dacă sînteți familiarizat cu limba română, pentru că, dacă ar fi așa, v-aș recomanda colecția cunoscută sub numele de *Povestea vorbii* de Anton Pann și o foarte voluminoasă publicație de proverbe românești, a lui Zanne. Un număr de proverbe, dintr-un vechi m[anuscri]s, au fost publicate, cu mulți ani în urmă, de Ispirescu, în revista „Revista pentru istorie, [arheologice și filologie]", editată de Tocilescu, puțin după 1880, la București, dar toate acestea sînt, cum am menționat mai înainte, în românește. După cîte știu, nu există nici o altă publicație de proverbe românești în vreo altă limbă europeană. Nu e nevoie să vă pomenesc de marea colecție, din 1872, de proverbe ale națiunilor germane și latine, de Düringsfeld. Nu sînt chiar sigur dacă a inclus, în lucrarea sa, și proverbe românești."

Aflîndu-se în Anglia și posedînd cele mai multe din aceste publicații, dacă nu chiar pe toate, inclusiv masiva culegere a lui Zanne, Gaster era, desigur, persoana cea mai indicată pentru a fi fost consultată, în privința proverbelor românești, de către S. G. Champion. Gaster însuși se oferea, de altfel, a-i sta acestuia la dispoziție, dar Champion (care avea să i se adreseze, în același scop, și lui Ion Mușlea, directorul Arhivei de Folclor a Academiei Române, cu sediul la Cluj) nu i-a mai cerut, din păcate, ajutorul, astfel că a sa *Racial Proverbs* (1938), „una din cele mai importante [...] colecții plurilingve universale"[63], conține numai 84 de proverbe românești (dintr-un total de circa 30.000 unități paremiologice cîte cuprinde).

Încă și mai firească ne apare folosirea operei lui Ispirescu în chiar propriile lucrări ale lui Gaster. Editînd, prin anii '30, poveștile sale țigănești, culese, încă student fiind, la îndemnul slavistului Franz Miklosich[64], Gaster atrăgea atenția redacției de la „Journal of the Gipsy Lore Society" că o variantă a unuia din basmele sale țigănești se afla în colecția lui Ispirescu[65], din care avea, la Londra, „toate edițiile".

Publicînd, trei ani mai tîrziu, ediția sa din *Povestea vorbii* a lui Anton Pann, în colecția „Clasicii români comentați", de sub îngrijirea lui Nicolae Cartojan, Gaster nu scapă nici acum ocazia de a evoca personalitatea lui Ispirescu[66], după cum a făcut-o, ceva mai înainte, și în amintirile sale inedite, scrise, la îndemnul familiei și al unor prieteni apropiați, începînd cu anul 1930[67]. Pasajele cu amintiri despre Ispirescu au fost incluse în partea întîi, *Things that were,* a acestei valoroase lucrări manuscrise, mai exact în cap. *Reminiscences* (1930—1931), fiind apoi reluate, pe scurt, și în cap. *[Reminiscences II]* (1932).

Publicarea acestor amintiri, ca și a scrisorilor inedite ale lui Ispirescu către Gaster, va contribui la mai buna cunoaștere a personalității „modestului culegător tipograf".

*

* *

[63] Gabriel Gheorghe, *Proverbele românești și proverbele lumii romanice.* Studiu comparativ, București, Editura Albatros, 1986, p. 11.

[64] Cf. M. Gaster, *Things that were, Mss. A(2): Reminiscences,* 1930—1931, p. 34—35; *Mss. C: [Reminiscences II],* 1932, p. 103.

[65] Cf., în arhiva de la Londra, scrisoarea din 9 iunie 1933 a lui Gaster către Dora E. Yates, secretară la Gypsy Lore Society și editoare a *Jurnalului* acesteia.

[66] Cf. M. Gaster, *Introducere* la Anton Pann, *Povestea vorbii,* p. 34—35, 91—92.

[67] *M. Gaster în corespondență,* p. 43—44, nota 1.

ANEXE

I

Petre Ispirescu către M. Gaster. Scrisori inedite[68]

1

Cîte trestii sunt pe casă,
Atîția galbeni pe masă;
Cîte floace-ntr-un cojoc,
Atîți prunci pe lîngă foc[69]*. (Colindă)*

PETRE ISPIRESCU
Culegător-tipograf

2

Am onoare a înștiința pe D[l]. Doctor Gaster că literile nemțești au sosit și că le-am și scos din vamă[70].

4 aprilie 1885
București

Devot[at],
P. Ispirescu

3

București, 26 noiembre / 8 decembre *1885*

Prea stimate Domnule Gaster,

Am primit carta D-tale poștală de la Berlin[71]*, împreună cu două coloane de corecturi.*

---

[68] Se păstrează în arhiva Gaster de la University College din Londra.

[69] Ascultînd parcă de această urare, pe care i-o făcuse Ispirescu, de Crăciun sau Anul Nou, pe o carte de vizită nedatată, Gaster a avut 15 copii, din care au trăit 13, unii încă în viață.

[70] Era vorba, fără îndoială, de literele necesare imprimării amintitului *Dicționar român-german*, pe care Gaster începuse să-l lucreze pentru librarul-editor H. Steinberg.

[71] În drumul său spre Anglia, unde va rămîne pentru totdeauna, Gaster s-a oprit la Viena, la Breslau (ocazie cu care și-a vizitat foștii profesori de la Seminar), la Berlin (de unde i-a scris lui Ispirescu, trimițîndu-i îndărăt cele două coloane de corecturi din *Dicționar*, pe care le luase încă în țară fiind) și la Frankfurt.

Mi-a părut rău că nu ne-am mai putut vedea; aveam o ceartă cu D-ta. Nu te teme. Cearta se poate urma, fie cineva peste nouă mări, peste nouă țări.

Mai întîi, eu te știam că te ocupi de literatură. Se vede că te-a mușcat șearpele de inimă, de ai intrat și în alte boclucuri, de ești expulzat[72]*. Eu am rămas ca un năuc de surprindere, cînd am auzit. Mi se spunea, și nu puteam să crez.*

Al doilea, eu te știam că te ții de cuvînt. Cum se poate de astă dată să-ți rămîie cuvîntul jos? Mi-ai fost spus că ai pozat. Mi-ai făgăduit să-mi dai chipul D-tale[73]*. Și acum, așteaptă, Murgule, să pești iarbă verde. Asta este cearta ce aveam cu D-ta.*

Al treilea, îmi spui că, îndată ce te vei așeza undeva, lucrul va începe regulat[74]*. Să te vedem acum, te ții de cuvînt? Cît pentru mine, află că această tîrîgîială îmi pricinuiește și pagubă și supărări. Pagubă, că stau în loc, ca turta în foc; supărare, cu lucrătorii cari știu lucra nemțește; că, neavînd altceva cu ce să-i îndeletnicesc, mă amenință că vor pleca. Deci, la D-ta rămîne, acum, ca să mă scapi din încurcătură.*

Fii sănătos și mîngăie-te cu ideea că prietenii din țară nu te vor uita. Unul ca D-ta nu moarte de foame, fie măcar în China, sau la hotentoți. Din contra, poate că te așteaptă un viitor strălucit[75]*, după cum odinioară m-ai lăsat să întrevăz.*

Cu speranța de a ne revedea, mă subscriu,
Al D-tale devotat,

P. Ispirescu

P.S. Ți-am mai trimis 2 coloane de corecturi.

---

[72] Expulzarea din țară a lui M. Gaster s-a petrecut la 16 octombrie 1885, în împrejurări controversate, încă insuficient clarificate. În orice caz, nici Gaster și nici biografii săi nu uită să invoce cearta, pe teme științifice, pe care tocmai o avusese, la Societatea Română de Geografie, cu D. A. Sturdza, unul dintre puternicii zilei, care n-a fost străin, se pare, nici de autoexilarea lui Caragiale.

[73] Era vorba, în fapt, de un schimb de fotografii, căci Gaster primise, încă pe cînd era în țară, fotografia lui Petre Ispirescu. Deși veche, această fotografie se păstrează, în stare bună, în arhiva Gaster de la Londra, alături de alte numeroase fotografii. Doar dedicația lui Ispirescu și data sînt în oarecare măsură șterse, împiedicînd descifrarea lor integrală. Se pot însă citi cuvintele „...și considerație", iscălitura și anul 1885.

[74] E vorba, din nou, de *Dicționarul român-german*, pe care Gaster îl lucra pentru editorul H. Steinberg și se imprima, cum am mai spus, în tipografia lui Ispirescu.

[75] Într-adevăr, Gaster a ocupat, la Londra, poziții sociale și științifice dintre cele mai înalte: „Ilchester Lecturer" de literatură slavonă și bizantină la Universitatea din Oxford (1886 și, respectiv, 1894), rabin șef al comunităților de rit spaniol și portughez din Anglia și colonii (1887—1919), director la Judith Lady Montefiore College din Ramsgate (1890—1896), președinte (1907—1908) și perpetuu vicepreședinte al celei mai vechi societăți de folclor din lume, celebra Folk Lore Society, conferențiar Schweich de istorie și literatură samaritană la British Academy (1924), vicepreședinte (din 1926) al de asemenea celebrei Royal Asiatic Society, președinte (din 1931) al lui Quest Society, membru în consiliul de conducere al cunoscutelor Society of Biblical Archeology și Gipsy Lore Society, membru (din 1930) al lui Royal Society of Literature etc., fiind considerat drept unul dintre cei mai mari învățați ai timpului său.

4

București, 19 februare (3 marte) 1887

Domnule Doctor,

Este timp de cînd nici nu mi-ai scris, nici nu ți-am scris. Eu, totuși, am fost înștiințat de sănătatea D-tale. Am auzit că ai fost bolnav. Mi-a părut rău; dară mi-am zis: tinerețea înfruntă toate nevoile. Fii, dară, vesel, voios și răbdător, ca să-ți ajungi dorința de a te reîntoarce.

Vorbind de afaceri: încetarea dicționarului mi-a cauzat destulă pagubă. Acum sunt aproape a achita datoria literilor, lucrînd la un dicționar germano-român, de D[l.] Șăineanu[76]*. Cît pentru dicționarul Dv., te rog prea mult să binevoiești a trimite manuscris pentru o pagină și jumătate, ca să împlinim 16 pagine, cari stau culese de atîta timp.*

Pentru rest, am zis D-lui Steinberg să-ți scrie ca să găsești o tipografie la Londra[77]*, unde să-l tipărești. Plata s-ar face din cinci în cinci coale, trimise cu ramburs. Eu crez că ar fi mai lesne decît a umbla corecturile din București la Londra și de la Londra la București. Las la judecata D-tale. Pe lîngă aceasta, D-ta vei mai scurta și mai ales arhaismele le-ai suprima, astfel ca să isprăviți mai curînd, cum mi se isprăvește mie prezenta carte. Deci,*

Sănătate și voie bună.

P. Ispirescu

P.S. Aștept răspunsul D-tale.

---

[76] De altfel, Șăineanu, pe atunci discipol și prieten al lui Gaster, îi cerea acestuia, la 15 octombrie 1886, permisiunea de a lucra „partea germano-română" a *Dicționarului* (cf. *M. Gaster în corespondență*, p. 136), încredințat inițial lui Gaster. Ulterior, Șăineanu va lucra, cu sau fără permisiunea acestuia, și dicționarul român-german, din care Gaster ajunsese să imprime doar 16 pagini. Cf., pentru amănunte, și amintirile inedite ale lui Gaster: „Zwiebel sau Steinberg m-a invitat să scriu un dicționar român-german. Eu pregăteam materialul de multă vreme și am început tipărirea acestuia. Apoi am părăsit țara, astfel încît a trebuit, desigur, s-o întrerup. Șăineanu a preluat lucrarea și a publicat-o" (M. Gaster, *Things that were, Mss. C: [Reminiscences II]*, 1932, p. 33).

[77] Cf. și scrisoarea din 19 februarie/3 martie 1887 a lui H. Steinberg către M. Gaster: „Vorbind cu D-nu Ispirescu despre *Dicționarul* nostru, ideea D-sele mi s-a părut nemerită; te rog să binevoiești a căuta un tipograf la Londra, unde să tipărești restul *Dicționarului*. Veți vorbi cu dînsul ca plata să se facă din cinci în cinci coale, trimițîndu-mi-le cu ramburs; te rog caută cît se poate de ieftin să fie tipograful, și chîrtia care o va pune la *Dicționar* să se asemene cu celelalte coli, care le-am tipărit deja, să nu se cunoască că este tipărit la doi tipografi. Și vă rog ca să fie cît se poate de scurt *Dicționarul*, căci, precum l-ați început Dv., ar ieși prea mare de tot; cu D-nu Ispirescu am regulat." De acest aranjament pare a nu se fi ales nimic pînă la urmă, căci nu mai este menționat, după aceea, în corespondența dintre Steinberg și Gaster.

II

[M. Gaster, **Amintiri despre Petre Ispirescu**][78]

1

...Înainte de a merge mai departe, cred că mi s-a strecurat în memorie o greșeală. Cearta cu Hasdeu n-a avut loc, în mod sigur, pe vremea aceea, ci, cred, un an sau doi mai tîrziu, ori chiar mult mai tîrziu, cînd m-am întors definitiv în România[79]*. Dar toate aceste lucruri sînt atît de îngrămădite în mintea mea, încît unul o ia înaintea celuilalt, și numai după aceea încep să le separ, cu încetul, pe unul de celălalt. În orice caz, cearta mea cu Hasdeu a făcut din mine un colaborator la „Columna lui Traian"*[80]*. Pe atunci, eram deja interesat de folclor și l-am studiat sub influența lui Max Müller*[81] *și a teoriilor sale despre soare și nori. În consecință, am scris un articol pentru acea revistă*[82]*, interpretînd, în lumina acestor teorii, unul din basmele publicate de P. Ispirescu*[83]*. El publicase, sub titlul de* Basme, *două mici broșuri*[84]*, însă*

---

[78] Traducerile din englezește ne aparțin.

[79] Or întoarcerea definitivă în țară a lui M. Gaster a avut loc în anul 1880, cînd într-adevăr s-a certat, pe teme științifice, cu B. P. Hasdeu, mai întîi în legătură cu un articol al lui Hasdeu „despre un evangheliar tipărit în Muntenegru" (cf. M. Gaster, *Things that were, Mss. C: [Reminiscences* II], 1932, p. 12; *M. Gaster în corespondență*, p. 31, nota 6), iar apoi la una din ședințele de la Junimea (1882), cînd Gaster a citit o parte din a sa *Literatura populară română*. Cu această ocazie, Hasdeu pare a-i fi reproșat omiterea unor manuscrise aflătoare în Arhivele Statului, la care, dezvinovățîndu-se, Gaster a replicat că Hasdeu nu i-a îngăduit, în calitatea sa de director al Arhivelor Statului, accesul la manuscrisele respective (Cf. M. Gaster, *Things that were, Mss. A(2): Reminiscences*, 1930—1931, p. 107; *M. Gaster în corespondență*, p. 29: *Scrisoare a lui M. Gaster către Nicolae Cartojan, din 20 februarie 1935).*

[80] Cum se poate deduce din nota precedentă, nu cearta sa cu Hasdeu a făcut din Gaster un colaborator la „Columna lui Traian", ci — cum se va vedea și din partea a II-a a acestor amintiri despre Ispirescu — o vizită prietenească pe care Gaster i-o făcuse, încă student la Breslau fiind, prin anul 1876, cînd va și începe, de altfel, colaborarea sa la „Columna lui Traian".

[81] Friedrich Max Müller (1823—1900), lingvist, filolog și folclorist englez de origine germană, autor al teoriei naturiste despre originea basmului, membru onorar al Academiei Române (1875), profesor la Oxford și director al celebrei „Bodleian Library", căruia Gaster îi era recunoscător pentru numirea sa ca Ilchester Lecturer la Universitatea din Oxford (Cf. *Things that were, Mss. C: [Reminiscences II]*, 1932, p. 103—107; *Mss. A(2): Reminiscences*, 1930—1931, p. 66—68, din care am reprodus în vol. nostru *M. Gaster în corespondență*, p. 136—138).

[82] Cf. M. Gaster, *Apropos de articolul d-lui Ispirescu: „Basme române și basme franceze"*, în „Columna lui Traian", VIII (1877), nr. 7—8, p. 447—449.

[83] Este vorba, cum am mai arătat, de „variantul bucureștean", *Vulpea, lupul și ursul* și, respectiv, de cel mehedințean, *Iepurele, vulpea, lupul și ursul*, al basmului breton *Iepurele, vulpea și ursul*, cu care Ispirescu le compara în articolul său *Basme române și basme franceze* (1877).

[84] Nu știm la care din edițiile Ispirescu se referea Gaster (probabil la cele din 1872—1874), căci am omis să le căutăm în biblioteca de la School of Slavonic and East European Studies, unde se păstrează, din 1952, secțiunea românească (circa 3.500 de volume) a bibliotecii Gaster (Cf. Dennis Deletant, *A Survey of the Gaster Books in the School of Slavonic and East European Studies Library*, în „Solanus" (London), 1975, nr. 10, p. 15).

anonim, denumindu-se „un culegător tipograf". Imediat am recunoscut în el un povestitor maestru. Părerea mea a fost, mai tîrziu, pe deplin confirmată, căci acum se numără printre cei mai buni culegători de basme. Le-a povestit într-o manieră foarte simplă și directă, dar în conformitate cu imaginația și limba populară.

Un an după aceea, cînd am venit din nou acasă, m-am dus să-l vizitez și l-am găsit un om foarte distins, liniștit și modest. Avea o față aparte și o barbă foarte lungă, aidoma bărbilor de tip franțuzesc. Ședea în tipografia lui, undeva în spatele unei curți, și a fost foarte încîntat cu interpretarea pe care o dădusem basmului său. A spus, în simplitatea sa, că n-a crezut niciodată că ascundea atît de mult și a rămas credincios, pînă la sfîrșit, acestei simple convingeri. Mi-a dăruit cîte un exemplar din micile sale broșuri, pe care încă le am, și mi-a scris, pe ele, o dedicație. Prostul de legător a ciuntit o bucată din ea, dar a rămas încă suficient pentru a recunoaște semnătura.

Am devenit apoi prieteni la cataramă și l-am convins, pe vremea cînd se mutase din acel loc într-altul[85]*, aproape de Academia Română, nu numai să publice, cu numele său adevărat*[86]*, alte cîteva lucruri, ci să-și publice și marea sa colecție*[87]*. Mulți dintre noi, care eram interesați de folclor, mergeam acolo și întocmai acolo am publicat, mai tîrziu, „Revista", pe care a editat-o Tocilescu.*

Tot pe vremea aceea, l-am rugat, de asemenea, să publice o colecție de proverbe[88] *și s-a datorat intervenției mele*[89]*, pe lîngă Academia Română, că a obținut un manuscris, scris de Golescu, cu astfel de proverbe*[90]*, manuscris care nimerise, într-o vreme, la Odessa*[91]*. Cred că l-a cumpărat Academia, și apoi Ispirescu a început să-și publice colecția în paginile „Revistei", comparînd-o cu aceea a lui Golescu*[92]*.*

---

[85] Aceasta s-a petrecut, după chiar spusele lui Ispirescu, în primăvara anului 1881 (Cf. Jan Urban Jarník, *Corespondență*, vol. II, p. 182: *Scrisori ale lui Petre Ispirescu către J. Urban Jarník, din 19 aprilie/1 mai 1881 și, respectiv, 18 mai st. v. 1881).*

[86] Întîia colecție pe care o semnează cu numele său adevărat este chiar marea sa colecție de *Legende sau basmele românilor* (1882). Numele lui Ispirescu apăruse însă, pe coperta unei cărți, încă din 1879, odată cu publicarea vol. *Poveștile unchiașului sfătos* (Cf. Corneliu Bărbulescu, *Introducere* la Petre Ispirescu, *Opere*, I, p. XXIV).

[87] Cum am arătat, hotărîtoare va fi fost, însă, intervenția lui V. Alecsandri, care îi promisese lui Ispirescu că va stărui pentru a i se acorda premiul Academiei, ceea ce i-ar fi dat posibilitatea să-și scoată cheltuielile de tipar. Din nefericire pentru Ispirescu, cartea n-a întrunit sufragiile eruditului corp, astfel că autorul ei nu știa cum să-și scoată banii ce i-a cheltuit cu tiparul, „căci de vrun folos pentru osteneală de douăzeci de ani de cînd tot adun la basme, nici că mă gîndesc" (Jan Urban Jarník, *Corespondență*, vol. II, p. 188: *Scrisoare a lui Petre Ispirescu către J. Urban Jarník, din 14/26 iunie 1882).*

[88] Cf. M. Gaster, *Introducere* la Anton Pann, *Povestea vorbii*, p. 35, 91—92.

[89] Afirmație controversată, căci, după cum am arătat, Ispirescu a mărturisit că a primit manuscrisul de la Eminescu, fără a preciza dacă Gaster a avut, atunci sau mai tîrziu, vreun amestec.

[90] Era vorba de manuscrisul 213, în posesia Academiei Române, întitulat *Pilde, povățuiri i cuvinte adevărate și povești, adunate de Dumnealui Dvornicul Iordache Golescu, fiul răposatului Banul Radul Golescu*, 854 p.

[91] Cf. și M. Gaster, *Introducere* la Anton Pann, *Povestea vorbii*, p. 65.

[92] Cf. P. Ispirescu, *Zicători populare*, în „Revista pentru istorie, arheologie și filologie", I (1882), vol. I, p. 224—235 și 450—460; II (1884), vol. III, p. 144—163; III (1885), vol. V, p. 153—165 și 377—384.

Și-a publicat marea sa colecție cu o literă foarte mică. Mi-a spus: „Păi știți, mie nu-mi dă mîna să irosesc prea mult timp, prea multă hîrtie și prea multă muncă și astfel, în orele libere, noi le culegem și avem la dispoziție literele mici, care nu sînt mult întrebuințate, iar noi le folosim în acest scop." I-am atras atenția că munca era dublă și că litera era tot atît cît și cealaltă, iar hîrtia n-avea prea mare importanță. Noi rîdeam pur și simplu și spuneam: „Vom vedea"[93]. *Ei bine, cartea a devenit, de atunci încoace, o carte de bază, atît pentru conținutul ei, cît și pentru forma limbii*[94].

El a fost unul dintre cei mai agreabili și mai modești oameni pe care i-am întîlnit.

(Din M. Gaster, *Things that were* [Lucruri care au fost], Mss. A(2): *Reminiscences* [Reminiscențe], 1930—1931, p. 43—45.)

2

...Cînd am sosit la București, m-am dus să-l vizitez pe Hasdeu, pe atunci directorul Arhivelor Statului[95]. *M-a primit într-o manieră foarte prietenească și m-a poftit să colaborez la revista sa, „Columna lui Traian", ceea ce am și făcut*[96]. *Cînd m-am întors la Breslau, mă aflam deja sub influența teoriei mitului solar a lui Max Müller și am interpretat, în acest sens, unul din basmele publicate de profesorul [sic!]*[97] *Ispirescu.*

Am și făcut cunoștința acestuia. Își avea tipografia, la acea dată, undeva într-o curte; un om minunat și liniștit, el avea mai mult fizionomia unui bulgar, dar trebuie să fi fost român. Avea o barbă foarte lungă, subțire și răsucită; liniștit și modest, mi-a dat atunci primele două publicații ale lui și am discutat asupra altor lucrări ale sale. Aceasta s-a transformat, mai tîrziu, într-o prietenie foarte trainică între noi, iar eu am contribuit la a-l fi îmboldit să publice marea sa colecție de basme românești, precum și prima culegere de proverbe românești, abstracție

---

[93] Cf. și M. Gaster, *Introducere* la Anton Pann, *Povestea vorbii*, p. 92.

[94] Cf. și M. Gaster, *P. Ispirescu (culegător-tipograf), Legende sau basmele românilor, adunate din gura poporului..., București, Tipografia Academiei Române, 1882*, în „Revista pentru istorie, arheologie și filologie", I (1882), p. 238—239.

[95] Unde fusese numit prin 1876, an în care și începe colaborarea lui Gaster, pe atunci student la Breslau, la „Columna lui Traian". Vizita lui Gaster pare să fi avut loc în chiar vacanța de vară a acelui an.

[96] Colaborarea lui Gaster la „Columna lui Traian" reprezintă, de altfel, debutul său științific, marcat prin apariția articolului *Cîteva rectificări la etimologiile grece, turce și maghiare ale lui Rösler*, în „Columna lui Traian", VII (1876), p. 521—524.

[97] Greșeală provenită din împrejurarea că, bătrîn și aproape orb la data redactării amintirilor sale, Gaster le-a dictat direct secretarei sale particulare, care le dactilografia apoi după stenogramă. Cum Gaster n-avea nici posibilitatea de a le revizui personal, amintirile sale conțin numeroase greșeli (mai ales în scrierea numelor proprii românești), inadvertențe și puncte albe, pe alocuri foarte greu de completat.

făcînd de Anton Pann. I-am atras atenția asupra manuscrisului cu povești și proverbe al lui Golescu, pe care îl descoperisem la Odessa și care a fost obținut, ulterior, de către Academia Română.

(Din M. Gaster, *Things that were* [Lucruri care au fost], Mss. C: *[Reminiscences II]* [Reminiscențe II], 1932, p. 11—12.)

M. GASTER UND PETRE ISPIRESCU

(Zusammenfassung)

Zusammenarbeit und freundschaftliche Beziehungen zwischen dem Gelehrten M. Gaster und dem „Setzer" und späteren Verleger P. Ispirescu lassen sich ab 1877 verfolgen, als nämlich Gaster während seiner Studienzeit von Breslau aus Ispirescu Hinweise auf (naturmythologische) Hintergründe der von diesem angemerkten Übereinstimmungen in rumänischen und französischen Märchen gab. Zur persönlichen Begegnung der beiden kam es in dem Sommerferien 1878 in Bukarest. Etwa um die gleiche Zeit trat Gaster an den tschechischen Romanisten J. Urban Jarník mit dem (nicht in die Tat umgesetzten) Vorschlag heran, eine zweisprachige, deutsch-rumänische corpusartige Märchensammlung zusammenzustellen, deren Grundstock das durch Ispirescu gesammelte und veröffentlichte Märchengut darstellen sollte. Ebenfalls während der Breslauer Studienzeit schrieb Gaster Besprechungen zu Ispirescus Band *Snoave și povestiri populare* (1879), um dann, 1880 nach Bukarest zurückgekehrt, in einen regeren Kontakt mit Ispirescu zu treten und diesen zu weiteren Projekten (etwa dessen Sammlung von 1882 oder dem leider nicht verwirklichten Sprichwortcorpus) zu animieren. Ihre guten Beziehungen erfuhren dennoch eine gewisse Trübung, als Ispirescu gemeinsam mit Jarník auf der einen, Gaster auf der anderen Seite — und dieser mit Erfolg (1891) — etwa gleichzeitig an einer rumänischen Chrestomatie für Ausländer arbeiteten. Trotzdem blieb Gaster auch von London aus (ab 1885) mit Ispirescu in Verbindung, da dieser den Druck seines rumänischen-deutschen Wörterbuchs übernommen hatte. Auf Ispirescus Sammlungen griff Gaster auch in späteren Jahren zurück und zeichnete, so oft sich hierzu Gelegenheit bot, ein wohlwollendes Bild von diesem strebsamen — dabei noch wenig erforschten — rumänischen Märchensammler. Im *Anhang* werden in diesem Sinn Ausschnitte aus Gasters unveröffentlichten Memoiren sowie einige Briefe Ispirescus (Standort: London, University College) abgedruckt.