TIPURI MELODICE ÎN BOCETELE MAGHIARE DIN ROMÂNIA

ILONA SZENIK

În prima caracterizare — cît de sumară, atît de relevantă — Z. Kodály definește bocetul ca fiind „... singurul exemplu al recitativului în proză și aproape singurul domeniu al improvizației."[1] Bocetul s-a aflat permanent în centrul preocupărilor în etnomuzicologia maghiară. Atenția care i s-a acordat nu se datorează numai specificului său, ci și faptului că este unul dintre genurile de cea mai mare vechime, care, evoluînd în strînsă interdependență cu restul genurilor, a acumulat importante trăsături din straturile vechi ale muzicii populare maghiare. În cercetările comparative, bocetul constituie termen de referință în stabilirea direcțiilor de transformare, petrecute fie prin evoluție internă, fie sub influența unor factori externi. În acest context s-a încadrat și problematica bocetelor versificate-strofice, în calitatea lor de verigă tranzitorie între bocetul reprezentativ și repertoriul funebru general, inclusiv melodiile cultice vehiculate pe cale orală. Imaginea de ansamblu asupra bocetului se dezvăluie din monografia genului[2] și dintr-o serie de studii analitice și comparative.[3]

Nu au fost însă valorificate în întregime documentele din arhivele din Cluj, care conțin o seamă de date inedite, culese în rîndul populației maghiare din România.[4] Cercetarea al cărei rezultat îl prezentăm se bazează pe prelucrarea exhaustivă a acestor documente, astfel este în măsură să completeze spațiile albe de pe harta de circulație a tipurilor cunoscute și să identifice cîteva tipuri neatestate.

---

[1] Kodály, Z.: *A magyar népzene*, Zeneműkiadó, Budapesta, ed. 5, 1971, p. 56.

[2] MNT = *A Magyar Népzene Tára, vol.* V. *Siratók*, îngrijit de Kiss L. și Rajeczky, B., Akadémiai Kiadó, Budapesta, 1966.

[3] Din multitudinea lucrărilor, în continuare, vor fi citate acelea care au tangență directă cu problemele tratate.

[4] AFC = Arhiva de Folclor a Academiei Române, Cluj-Napoca; ACC = Arhiva Conservatorului de Muzică G. Dima, Cluj-Napoca. Culegerile au fost efectuate între anii 1949—1986; culegători: I. Almási, J. Faragó, K. Földvári, L. Gurka, J. Jagamas, Z. Kallós, G. Mann, O. Nagy, J. Pávai, J. Szegő, I. Szenik, I. Zsizsmann. Documentația a fost completată cu materiale oferite de culegătorii particulari: P. Demény, A. Palkó, A. Seres și A. Visnyai.

1. *Trăsături generale*

1.1. *Funcții*

Literatura de specialitate oferă bogate informații referitoare la funcțiile bocetului. Aici ne vom rezuma la schițarea acelor aspecte, care aruncă lumină din acest punct de vedere asupra componenței materialului prelucrat.

1.1.1. Prin funcția lor primordială, bocetele fac parte din repertoriul funebru, exprimînd sentimentul de durere provocat de decesul unei persoanei apropiate. Mărturiile informatorilor, după cum și conținutul textelor, furnizează date asupra practicării bocitului și în diferite alte circumstanțe, dintre care unele relevă funcții secundare.

Aceeași funcție funebră au bocetele cîntate în afara ansamblului de practici legate de înmormîntare: la diferite date de comemorare sau fără date precise, ca simple reamintiri.[5] Aici se încadrează și bocetele după persoane decedate departe de casă (de exemplu, în materialul cules în anii de după cel de al doilea război mondial apar frecvent bocete după fiii sau soții dispăruți pe front).[6]

Bocetele cu funcții secundare exprimă părerea de rău cauzată de diverse împrejurări: înstrăinarea unei persoane dragi (de exemplu, bocet după copil plecat în străinătate[7]); în cadrul ceremonialului de nuntă la ceangăii din Moldova se practică bocetul mamei după fiică și bocetul miresei după casa părintească[8]; supărare cauzată de o pierdere materială (de exemplu, bocet după recolta nimicită de ploile abundente[9]).

1.1.2. Conținutul afectiv capătă un sens opus, negativ în parodiile de bocet. Ele au un conținut satiric, ridiculizînd situații care se abat de la normele prescrise de tradiție. Prin caracterul hazliu, parodiile fac parte din repertoriul distractiv curent sau se încadrează în obiceiuri (jocuri de șezătoare, încheierea carnavalului). Funcția distractivă le-a asigurat supraviețuirea și în zonele în care bocetul a dispărut. Spre deosebire de bocete, care fac parte aproape exclusiv din repertoriul feminin, parodiile sînt executate și de bărbați[10].

---

[5] Menționăm că, în materialul studiat, din motive obiective, înregistrările efectuate direct la înmormîntare sînt foarte puține la număr. Majoritatea bocetelor au fost rememorate la cererea culegătorilor. Autenticitatea acestor documente egalează cu cele înregistrate la fața locului, căci informatoarele le execută cu aceeași dăruire emotivă. Rememorarea este înlesnită tocmai de faptul că practicarea bocitului nu se reduce la ocazia înmormîntării.

[6] AFC Mg7a, 17a, 20s, 40n, 154a, 118a, 126e; Fg334—335, 375; înregistrare mai recentă (1972) cu același conținut: Col. part. Demény 12, de la informatoarea bocetului AFC Mg 118a (1955).

[7] AFC Fg 261—262.

[8] Col. part. A. Seres 1—2.

[9] ACC Mg 2759/47.

[10] Bocet: AFC Mg 208b—210j; parodii: AFC Mg 481—m, 51j, 64k, 91a, 123k—j, 159d, 208c—d, 235e.

1.2. *Raportul dintre text și melodie sub aspect structural*

Diferențele funcțional-tematice amintite nu se suprapun cu diversificările structurale ale textului sau ale melodiei, adică, oricare dintre categoriile tematice adoptă melodiile convenționale din zona sau localitatea respectivă.

1.2.1. Textele în proză sînt improvizate în propoziții și fraze de extindere foarte variată (pot să ajungă la peste 30 de silabe), în formulări individuale adaptate la situația dată. Cîteva motive tematice au caracterul tipicului, căci revin în diferite contexte în formulări identice sau foarte asemănătoare; aici aparțin și invocațiile; la ceangăii din Moldova se introduc scurte invocații chiar și în cadrul frazelor.

Limitele motivelor tematice desfășurate în serii de fraze se suprapun uneori cu ample secțiuni muzicale, adică serii de rînduri melodice formînd o entitate. Dar întîlnim tot atîtea cazuri contrare: fragmentarea motivului tematic în mai multe secțiuni muzicale sau cuprinderea mai multor motive tematice sub aceeași unitate muzicală. Invocațiile de obicei nu au un loc fix; apar la începutul sau/și la sfîrșitul secțiunii muzicale. Unele interprete rezervă invocațiilor rîndul melodic final, astfel că ele capătă un caracter de refren.

Interdepedența este mai strînsă sub raportul entităților subordonate, fără să se poată stabili o singură regulă. Neîndoielnic, entitățile muzicale subordonate secțiunilor — rîndurile melodice — se adaptează la extensiunea textului literar, căci rîndurile coincid totdeauna cu o entitate sintactică. Aceasta însă poate fi o singură propoziție (de sine stătătoare, dar și una juxtapusă sau o invocație), ori mai multe propoziții (frază compusă sau frază și invocație).

Formularea muzicală se subordonează textului în cea mai mare măsură sub aspect ritmic și metric. În execuția parlando ritmul se desfășoară conform tempoului și pulsației ritmice a vorbirii (valori scurte, relativ egale, cu mici oscilații, prelungiri și prescurtări adaptate la durata silabelor). Doar prelungirile excesive de la încheierea rîndurilor relevă o cerință de ordin pur muzical. Accentele expresive conferă textului o pulsație metrică neorganizată. Silabele accentuate sînt evidențiate de cele mai multe ori pe plan melodic (eventual suprapunîndu-se cu ușoare prelungiri). Dintre multiplele modalități cea mai frecventă este intonarea mai acută a silabelor accentuate. Silaba inițială a frazelor — respectiv a rîndurilor melodice — este evidențiată printr-o formulă stereotipă: după sunetul acut urmează un recitativ drept. În multe bocete improvizate apar însă și formule melodice fixe, care nu se mai supun regulilor de accentuare melodică.

Din cele arătate reiese că în bocetele improvizate melodia se acomodează pe plan structural textului, dar are și o independență relativă, rezervată pentru formulări exclusiv muzicale.

1.2.2. În cîteva zone din Transilvania circulă melodii cu formă fixă, care adoptă texte versificate (7—8 silabe), versuri tipice de bocet sau pre-

luate din cîntecele funebre, chiar și din cîntecele propriu zise de jale.[11] Versurile alternează cu texte improvizate în proză cu tendință de versificare (6—12 silabe, rar număr sporit la extremă). Versificarea textelor este un fenomen ulterior în bocete. Factorii determinanți ai apariției lor au fost textele versificate ale bocetelor românești, alături de mutațiile funcționale petrecute între bocet și cîntecele funebre de grup. În cîteva localități au fost culese texte bilingve, cu versuri românești introduse între cele maghiare, respectiv cu text românesc integral.[12]

În relația dintre text și melodie, la modul general privind, predomină structura muzicală. În strofele melodice fixe sînt cîntate versuri în număr egal cu al rîndurilor melodice sau — ca și în cîntec — se aplică versuri repetate. În cadrul rîndurilor, structura celulară și motivică poartă amprenta interdependenței dintre metrica versului și a melodiei (grupări de cîte două sau patru silabe, respectiv sunete). Majoritatea textelor improvizate se acomodează oarecum la tiparele metrice consolidate (silabele supranumerare se încadrează în celulele sau motivele existente), astfel manifestîndu-se tendința de versificare; pe planul rimelor realizările sînt mai deficitare. Sînt mult mai puține la număr cazurile în care tiparul metric al melodiei se dizolvă total conform textului în proză.

1.3. *Desfășurarea melodiei*

Entitățile muzicale de referință sînt rîndurile melodice, adică acele porțiuni ale melodiei care se disting printr-un profil melodico-ritmic specific. Din relațiile succesive ale rîndurilor rezultă atît profilul general, cît și forma melodiei; tot ele vor fi entitățile cu care operăm la distingerea categoriilor tipologice.

Din punct de vedere melodic, limitele rîndului se pot stabili pe baza continuității desenului melodic; ritmul marchează încheierea prin stagnare pe sunetul cadențial (durată lungă sau/și pauză), dar delimitarea pe acest plan poate să și lipsească. Entitățile textului în proză constituie doar un element auxiliar pentru trasarea limitelor, pentru că — după cum am arătat — rîndul poate să cuprindă una, dar și mai multe entități sintactice; la textele versificate sau la cvasi-versuri nu se pune această problemă.

1.3.1. Rîndurile melodice cîntate pe text de proză poartă și ele amprentele improvizației; fiecare dintre ele este o realizare unică. Cu toate acestea se pot grupa în cîteva modele liniare. Modelul cel mai frecvent este descendent: un amplu recitativ recto-tono, ori pe mai multe trepte în sens descendent sau sinuos, este urmat de o ușoară coborîre — mai rar de o linie brusc coborîtoare — pînă la treapta cadențială. Cadențele de obicei sînt subliniate cu un recitativ scurt. Recitativul cadențial poate să

[11] Atestat de prima dată la Salonta, j. Bihor (1916—1917); Kodály, p. 59; melodia (MNT 202—203) este înrudită cu tipurile din grupa IIIB2.

[12] AFC Mg210 c; ACC Mg2941/4, 18—19, 142, 2943/1 = înregistrare la fața locului; I. Szenik, *Aspecte bilingve în bocetul din Cîmpia Transilvaniei*, în: Samus (1976—1977), Dej, 1978, p. 173—180.

se prelungească pînă la dimensiunea unei entităţi de sine stătătoare, sau să se mai ataşeze rîndului un fragment boltit sau descendent cu ambitus mai mic; aceste entităţi au funcţie de amplificare. Modelele cu linie boltită sînt mai puţin frecvente. În ele recitativul circumscrie culminaţia melodică. În forma muzicală rîndurile boltite ocupă poziţie mediană sau finală.

La rîndurile melodice cîntate pe text versificat sau cvasi-vers se întîlnesc aceleaşi modele liniare. Şi ele au caracter recitativ, deoarece se desfăşoară într-un ambitus mic şi circumscriu cîte o treaptă centrală. Extinderea redusă a rîndurilor nu asigură însă spaţiu pentru recitative ample. Cu toate că sînt supuse variaţiei, păstrează în mare măsură formulele melodice fixe.

1.3.2. Profilul general al melodiilor de bocet este descendent. La marea majoritate a tipurilor, înălţimile sistemului de cadenţare se succed în sens descendent. Acolo unde succesiunea cadenţelor nu este constantă, predominanţa rîndurilor descendente conferă profil descendent întregii melodii.

1.4. *Forma*

În funcţie de modalitatea prin care se succed rîndurile, forma este liberă sau fixă (strofică). Practic, limitele acestor categorii nu sînt rigide.

1.4.1. În forma liberă, improvizaţia are un larg teren de manifestare. Toate bocetele cu formă liberă adoptă texte în proză, deci cîmpul de acţiune al improvizaţiei se extinde de la text la rîndul melodic, de aici la succesiunea rîndurilor. În materialul studiat se întîlnesc mai multe modele de formă liberă.

În forma deschisă, cadenţele şi modelele de profil alternează arbitrar. Apariţia unui rînd cu funcţie de iniţială fragmentează melodia în secţiuni de dimensiune variabilă; forma rămîne deschisă, deoarece rîndul iniţial este urmat de alternanţă arbitrară.

În formele închise este prezent cel puţin un rînd cu funcţie de finală. În secţiunile delimitate de un rînd final constant, restul modelelor alternează liber. Forma liberă cea mai complexă este aceea în care secţiunile încep cu un rînd cu funcţie de iniţială şi se încheie cu unul cu funcţie de finală, iar restul modelelor au funcţia de mediană şi alternează liber.

În formele cu tendinţă de strofizare intervine o periodicitate în alternarea rîndurilor. Se constituie cvasi-strofe elementare din alternarea periodică a două sau trei rînduri, mai rar cvasi-strofe cu două segmente simetrice. Prin stereotipizarea succesiunilor din forma liberă închisă rezultă cvasi-strofe de trei sau patru rînduri (iniţială-mediană-finală sau iniţială-două mediane-finală). În cadrul unui bocet integral, formele cu tendinţă de strofizare nu au caracter constant, ci alternează între ele sau cu secţiuni de formă liberă închisă.

Bocetele cu formă liberă sînt cele încadrate în categoriile tipologice: IA, IB, ID, IIA1—2—3a, IIB1a—b—2—3, IIC şi IIIA (a se vedea tabelul modelelor tipologice).

1.4.2. În bocetele cu formă strofică, improvizația are un cîmp de acțiune mai redus, fără să lipsească cu desăvîrșire. În afară de multiplele variații ce intervin la nivelul rîndurilor (îndeosebi la textele neversificate), variază și tiparul strofic, fie prin amplificări, fie prin combinarea variată a modelelor liniare avînd aceeași cadență (de exemplu, un rînd descendent și unul boltit își schimbă poziția de la strofă la strofă sau de la variantă la variantă; caracterizează mai ales tipurile din IC);

Strofele elementare sînt nesegmentate. Rîndul purtător de cadența cea mai gravă are funcția de finală și este precedat de unul sau două (rar mai multe) rînduri cu cadențe mai acute (tipurile din grupa IC).

Strofele cu două segmente simetrice (2+2 rînduri) aduc opoziție cadențială între segmente sau și în cadrul segmentelor. Strofele se amplifică totdeauna prin repetarea segmentelor în întregime (tipurile IIA3b, IIB1c și IIIB; o atestare deocamdată singulară în cadrul tipului IIA1).

1.5. *Structura modală*

Privită din unghiul tipologiei, care urmărește în primul rînd alăturarea melodiilor înrudite pe baza modelelor comune, structura modală reprezintă un criteriu auxiliar. Din cele arătate în legătură cu desfășurarea melodiei reiese că elementele esențiale ale modelelor melodice sînt treptele recitate și treptele sistemului de cadențare. Ele fixează punctele de reper ale substratului sonor, adică funcționează ca și piloni modali. Restul treptelor parcurse conturează caracterul modal propriu-zis.

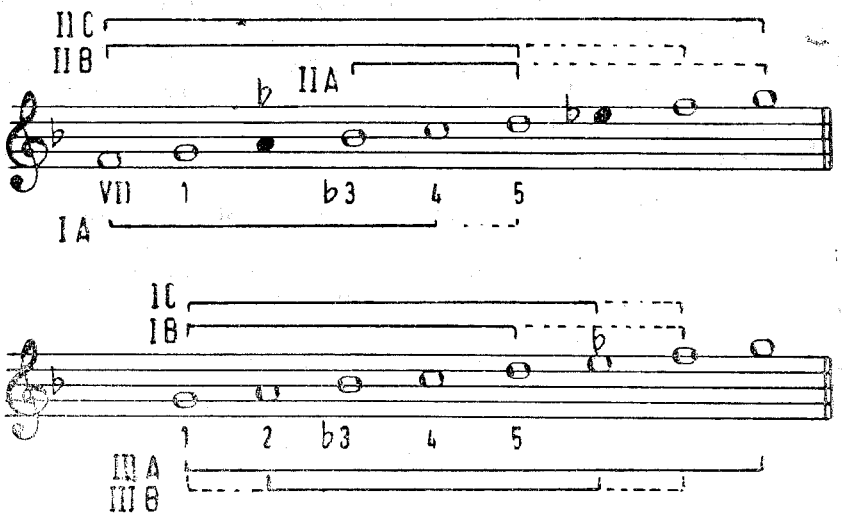

Structurile modale existente în materialul studiat sînt reprezentate în exemplul de mai sus pe două scări generale: a) pentatonică și b) diatonică. La amîndouă sînt însemnate cu acolade modurile aparținătoare și categoriile tipologice în care apar. Melodiile, respectiv modurile au

fost notate în transpoziție relativă, rezervîndu-se aceleași înălțimi pentru formulele melodice comune, în consecință pentru relațiile sonore identice ale modurilor. În acest fel, structurile modale ocupă spații diferite pe scara generală în raport cu centrele modale comune. Termenul de referință în scara generală a) este picnonul pentatonic, în b) tetratonul situat pe treptele 1—2—4—5, respectiv tetracordul mărit dintre treptele 3—6. Cifrarea treptelor redă totalitatea cadențelor existente în cele două categorii; tipurile folosesc două, trei sau patru cadențe din acest total. Înălțimea finalei reiese din tabelul modelelor tipologice.

Tipurile melodice

Avînd în vedere gradul înalt de variabilitate, atît la nivelul rîndurilor melodice în parte, cît și la cel al melodiilor integrale, clasificarea tipologică este efectuată pe baza unor modele melodice, care conțin doar elementele esențiale.

Indexul de lexic este compus din modelele rîndurilor cu profil diferit și cu cadență diferită, existente într-un tip dat (a se vedea portativele în parte din tabel). În cazul melodiilor cu formă liberă modelele de rînduri sînt ordonate în succesiunea coborîtoare a cadențelor, ceea ce — bineînțeles — nu corespunde neapărat cu succesiunea reală. La tipurile strofice, modelele de rînduri se succed în ordinea lor reală. (Modelele sînt delimitate cu bare duble la prima, cu bare simple la cea de a două categorie; barele întrerupte delimitează entitățile cu funcție de amplificare.)

Modelul rîndurilor redă treptele recitate (note brevis), desenul melodic realizat de treptele importante (note întregi), pienii și cele mai frecvente variații (note umplute).

2.1. *Criteriile de clasificare*

2.1.1. Supragrupele (I—III) reunesc tipurile care se înrudesc prin raportul spațial dintre treptele recitate și treptele sistemului de cadențare (raport descendent sau/și suprapunere), precum și prin raportul dintre cadențe (trepte învecinate sau/și îndepărtate). Există cazuri de limită, în care sistemul de cadențare în sine ar da posibilitate la altă încadrare; în aceste cazuri am confruntat și întorsăturile melodice și trăsăturile modale, astfel definind apartenența.

2.1.2. Grupele (A, B, C, D) se disting prin componența în ansamblu a sistemului de cadențare (cadențe pe aceleași trepte, respectiv coincidență maximă).

2.1.3. Subgrupele (1, 2, 3) se disting prin distanța dintre cea mai acută treaptă recitată și cea mai gravă cadență. Diferențele provin fie din lărgirea superioară a zonei de recitare, fie din apariția unei cadențe mai grave.
2.1.4. Tipurile (a, b, c, d) se disting prin componența concretă a sistemului de cadențare (număr și înălțimi, la cele strofice și succesiunea). Melodiile strofice sînt considerate tipuri aparte, chiar dacă înrudirea modelelor cu anumite tipuri cu formă liberă este evidentă.
2.1.5. Subtipurile se disting prin componența diferită a indexului de lexic (în majoritatea cazurilor lipsa sau prezența rîndului boltit sau a recitativului cadențial). În tabelul tipologic nu sînt introduse indicele subtipurilor, ci sînt puse în paranteză modelele cu prezență arbitrară.

Tabelul modelelor tipologice

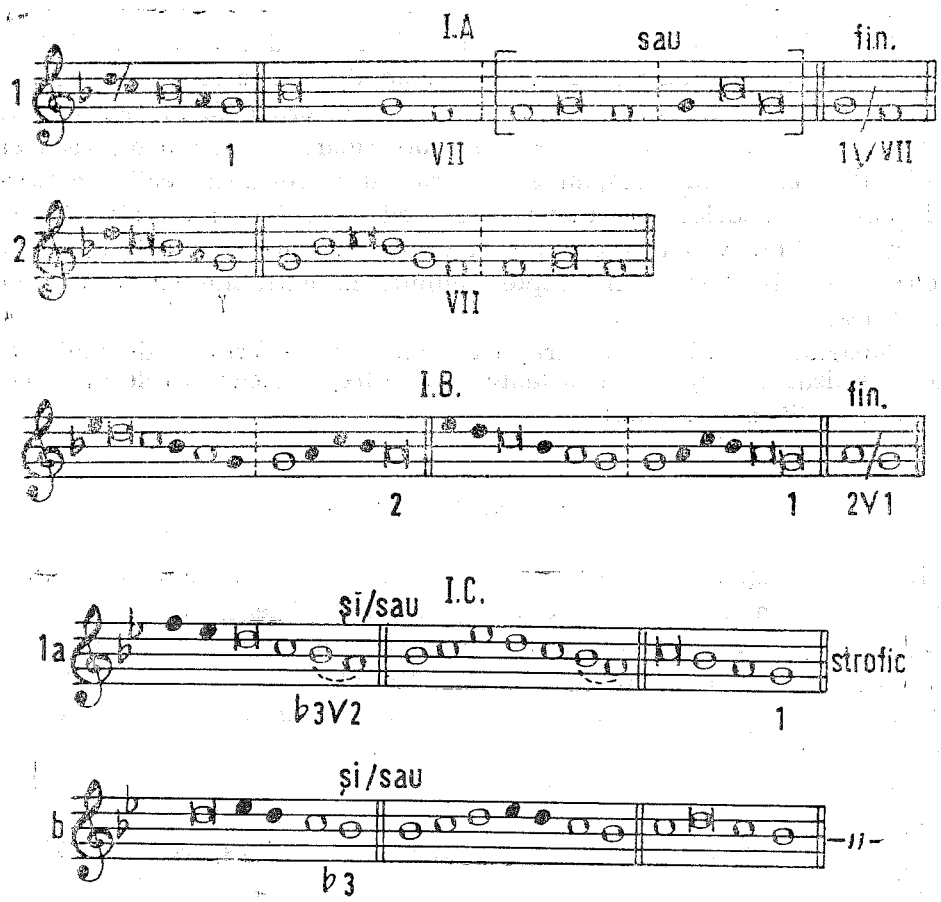

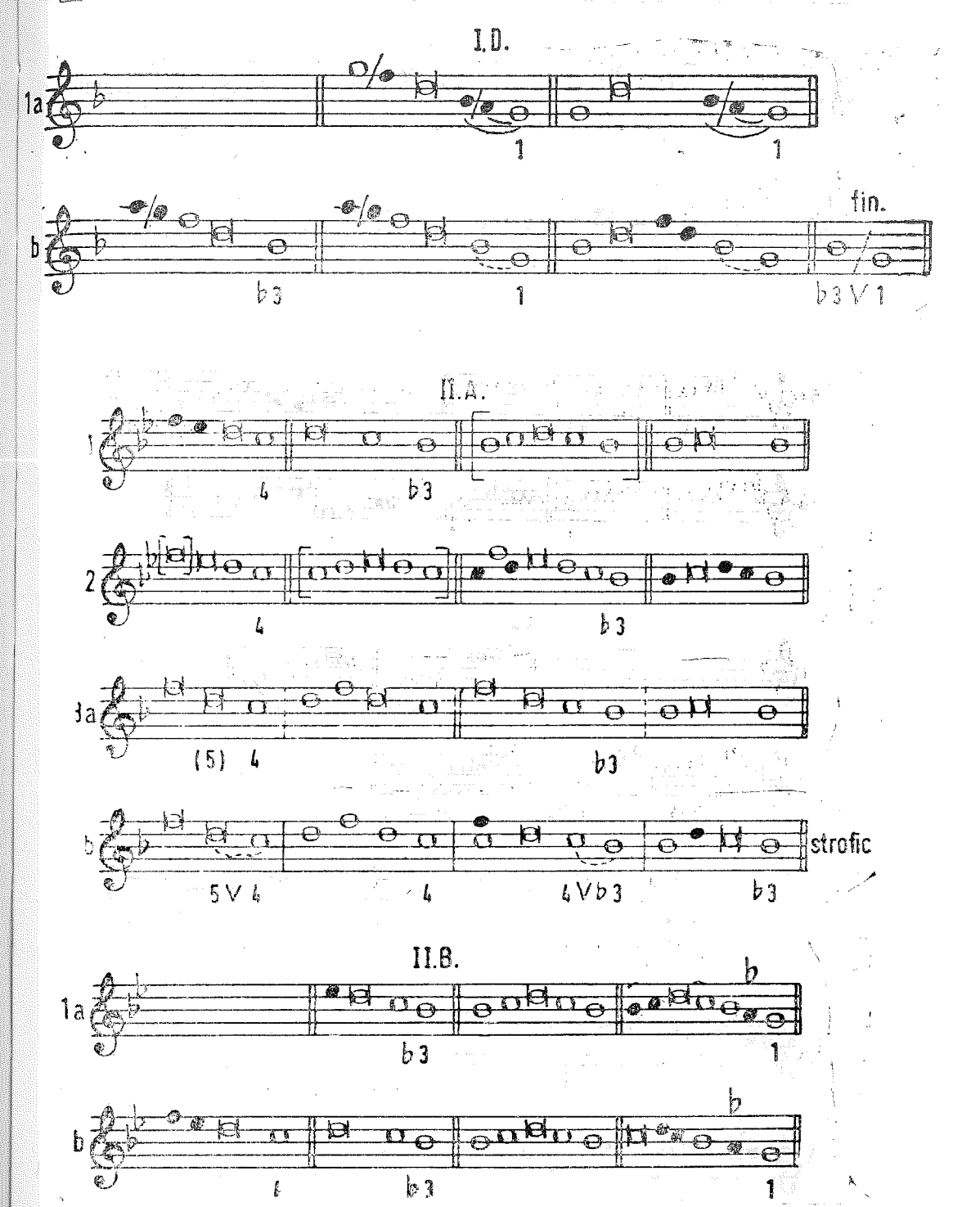
I.D.
1a
1
1
b
fin.
♭3
1
♭3 V 1
II.A.
1
4
♭3
2
4
♭3
3a
(5) 4
♭3
b
strofic
5 V 4
4
4 V ♭3
♭3
II.B.
1a
♭
♭3
1
b
♭
4
♭3
1

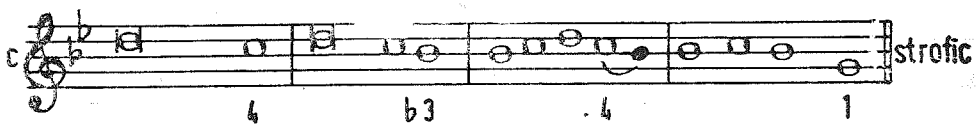
c
strofic
4
b3
4
1

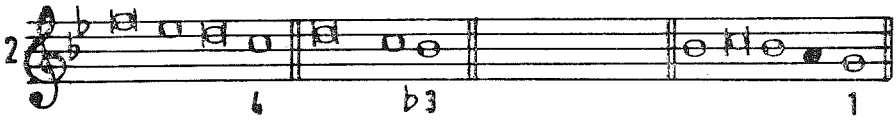
2
4
b3
1

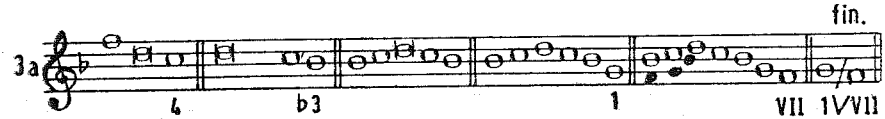
fin.
3a
4
b3
1
VII
1VVII

b
4
b3
VII
1

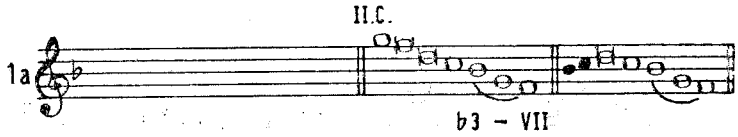
II.C.
1a
b3 – VII

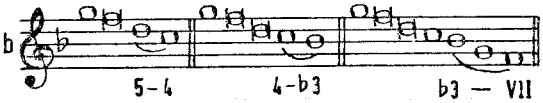
b
5-4
4-b3
b3 – VII

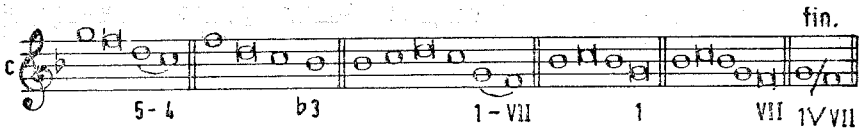
fin.
c
5-4
b3
1-VII
1
VII
1VVII

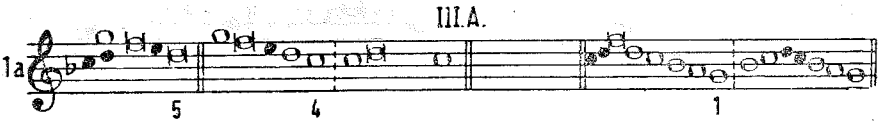
III.A.
1a
5
4
1

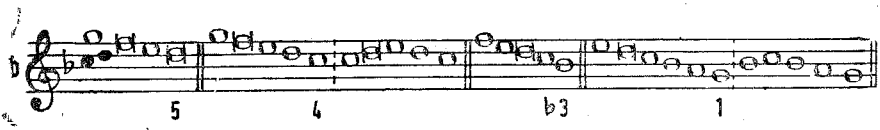
b
5
4
b3
1

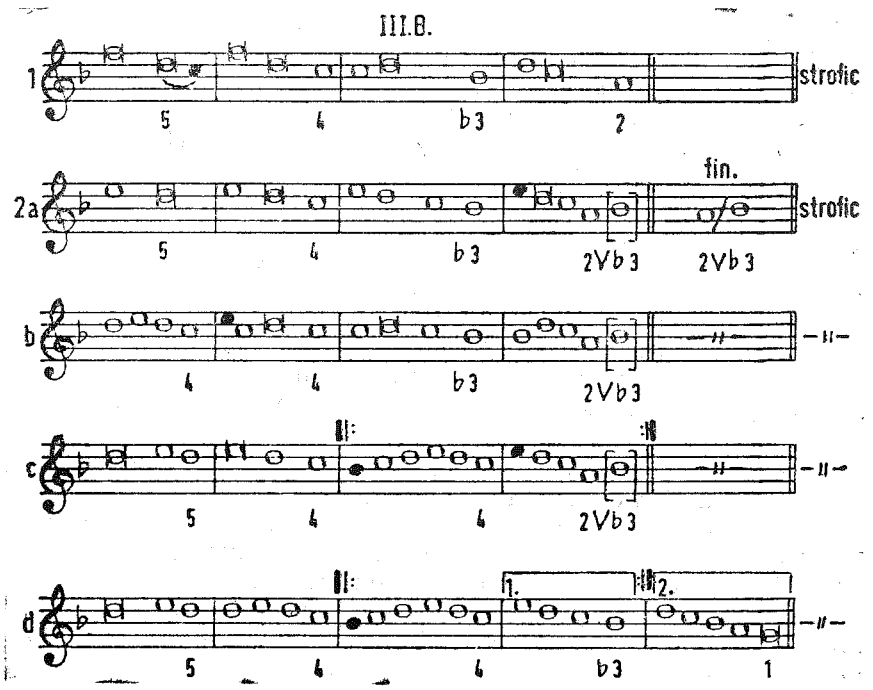

2.2. Trăsăturile specifice ale grupelor și tipurilor

I. Supragrupa conține tipurile în care recitativul se desfășoară într-o zonă sonoră mai acută, decît cea a cadențelor. Tipurile au cîte două cadențe, la distanță de secundă mare sau terță mică. În unele grupe și cadențele sînt marcate prin recitative ample.

În grupa A cadențele sînt pe 1 VII; înălțimea treptei recitate distinge două subgrupe (b3, 4). Substratul sonor este tritonic, tetratonic sau pentatonic; în cele două cazuri din urmă treapta cea mai acută este atinsă doar tangențial (sunet inițial sau de schimb).

La grupa B aparține un singur tip cu cadențele pe 2 1. Cîteva variante se desfășoară în tetratonic pur, altele au substrat tetratonic evoluat spre hexa-heptacord doric. Relațiile sonore ale substratului sînt înrudite cu cele din grupa A, dar formulele melodice diferă, motiv pentru care distincția s-a realizat deja prin transpoziția relativă (structura 1—2—4—5 = VII—1—b3—4).

Grupa C conține un tip strofic diatonic (hexa-heptacord minor, cu cadențele pe 2 1) și derivatele sale. Tipul de referință (ICla) aparține la o ramură tipologică de largă circulație europeană, fiind prezent atît în muzica orală, cît și în cea cultică scrisă, unde adoptă deseori texte funebre. În contextul repertoriului de bocete maghiare reprezintă o mutație funcțională ulterioară din repertoriul funebru general transil-

vănean; este răspîndit atît în folclorul românesc, cît și în cel săsesc.[13] În procesul variațional, tipul a suferit transformări ce denotă interferențe cu melodica pentatonică, rezultînd tipuri derivate. Se păstrează întorsăturile melodice caracteristice, dar cadențele se deplasează: în subtipurile tipului a) cadența 2 alternează cu b3, iar în tipul b) toate cadențele se fixează pe b3. (Modalitatea de transformare a se compara cu cea din IIIB.)

Tipurile din grupa D diferă de toate celelalte din aceeași supragrupă prin ambitusul mare parcurs prin 4—5 trepte. Din această structură sonoră rezultă întorsături melodice specifice prin salturi (cvartă, terță mare). Principiul de desfășurare liniară este același ca în întreaga supragrupă: cadențele sînt mai grave decît treapta recitată. Cele două tipuri se înrudesc prin raportul de cvintă dintre treapta recitată și cadența mai gravă, dar diferă structura lor modală și sistemul de cadențare.

II. Supragrupa reunește acele melodii tetra- pentatonice sau cu substrat tetra- pentatonic, în care picnonul este un permanent punct de reper, de natura zonei de recitare; cadențele, respectiv o parte dintre ele, se situează în această zonă. Conform modelului general de desfășurare a rîndurilor, care plasează recitativul în partea superioară a ambitusului, dintre treptele picnonului este evidențiată mai ales treapta 5, mai rar 4, iar b3 este punct de destindere sau și punct inițial. Zona de recitare se extinde tangențial sau constant și pe treapta 7; în procesul de transformare spre diatonie apare și b6 ca sunet recitat.

Grupa A conține tipurile cu cadențele pe 4 b3. Picnonul tricordic se lărgește superior la tetra- pentaton sau tetra- pentacord. Subgrupele se disting după înălțimea celei mai acute trepte de recitare (5, b6—7, 7). În subgrupa 3, alături de un tip cu formă liberă (3a) se găsește un tip strofic extrem de apropiat (3b). Neavînd corespondente în afara repertoriului de bocete, presupunem că forma strofică s-a cristalizat din bocetul cu formă liberă.[14]

În grupa B alături de cadențele pe picnon (b3 sau 4 b3) apar și cadențe în registrul grav (1 VII). Înrudirea acestor tipuri cu cele din grupa A este evidentă cu atît mai mult cu cît, în prima parte melodia se desfășoară pe modelele comune cu ale celor din grupa A, iar coborîrea în registrul grav are loc doar la sfîrșitul amplelor secțiuni. Substratul pentatonic evoluează spre eolic sau frigic; cadența frigică este frecventă în melodiile din Moldova. În subgrupe, raportul dintre cea mai acută treaptă de recitare și cea mai gravă cadență se prezintă în felul următor: în subgrupa 1: 5—1; în subgrupa 2: 7—1; în subgrupa 3: 5—VII. Tipul 3b) se distinge de 3a) prin succesiunea constantă a celor două cadențe în grav: VII precede 1. Tipul 1c) este strofic; are circulație restrînsă la o singură comună, unde se cîntă și cu text de vers; provine

[13] I. Szenik, *Adalékok egy siratótípus dallamrokonságához*, în: Zenetudományi írások, Kriterion, București, 1977, p. 73—86; id., *Az erdélyi strófikus siratók*, în: Utunk Kodályhoz, Kriterion, București, 1984, p. 58—59, exemplele 1—3.

[14] Szenik, 1984, p. 59—61, exemplul 4.

probabil din repertoriul ceremonial funebru local.[15] Melodiile întregii grupe se încadrează în așa numitul „stil psalmodic" de circulație europeană și euro-asiatică.[16]

În grupa C, zona de recitare se extinde în mod constant și pe treapta 7. Frecvența rîndurilor cu ambitus mare și formulele cadențiale melismatice sînt tot atîtea semne distinctive față de tipurile grupei precedente. În contextul stilurilor din muzica populară maghiară aceste tipuri se înrudesc cu cele din stilul recitativ pentatonic cu ambitus de octavă.[17]

III. Supragrupa întrunește tipurile înrudite cu melodiile stilului recitativ diatonic din muzica populară maghiară. Toate tipurile prezente în materialul studiat poartă amprenta interferenței cu melodica pentatonică.[18] Centrul modal pe treptele 5—4 este cea mai evidențiată zonă de recitare în care se situează cadențele acute. Cadențele grave caracteristice stilului aici sînt prezente ca finale (2 sau 1). Cadența b3 reprezintă o trăsătură infiltrată din pentatonie; o dată cu prezența ei se conturează doi picnoni conjuncți în jurul treptelor 5—4 (4—5—6, b3—4—5), de unde rezultă linii parcurgînd un tetracord mărit (a se vedea în IIIB2a, c—d).

În grupa A tipurile au ambitus de octavă. Recitativul pornește de pe treapta 7. Tipul a) în zona superioară aduce întorsături pentatonice; tipul b) se desfășoară în modul doric, avînd cadență și pe treapta b3.

Grupa B conține tipuri strofice. Față de cele din grupa A, majoritatea lor au ambitusul redus în registrul superior. Finala este variabilă; deplasările finalei în sens ascendent reduc ambitusul și la nivelul inferior, materialul sonor reducîndu-se pînă la hexa- pentacord frigic sau tetracord mărit. Finalele pe 2 și 1 caracterizează tipurile stilului diatonic în general; în schimb, deplasarea finalei pe b3 în variantele tipurilor 2a—c (uneori alternant cu 2 în strofele aceleiași melodii) este o trăsătură care — după cunoștința noastră — apare numai în aceste bocete. Nu este exclusă presupunerea că fenomenul este o adaptare la specificul tipului tetra-pentatonic (IIA3a—b) care circulă în aceeași zonă (transformarea este similară cu cea amintită la tipul IClb). Cît privește prezența tipurilor strofice din grupa B în repertoriul de bocete, este de presupus că ele provin din repertoriul funebru general, căci o seamă de variante și tipuri înrudite circulă și în alte zone cu diferite funcții funebre.[19]

---

[15] Szenik, 1984, p. 61—63, exemplele 6—7.

[16] Kodály, p. 35—36; Dobszay, L. — Szendrei, J., *„Szivárvány havasán" A magyar népzene régi rétegének harmadik stílus-csoportja,* în: Népzene és zenetörténet, vol. III. Ed. Musica, Budapesta, 1977, p. 6—13.

[17] Dobszay—Szendrei, p. 14—19.

[18] Dobszay, L., *A siratóstílus dallamköre zenetörténetünkben és népzenénkben,* Akadémiai Kiadó, Budapesta, 1983; tipurile înrudite: 18, 26, 28, 34 din tabelul tipurilor din p. 157—161.

[19] Szenik, 1984, p. 63—67, exemplele 8—10.

3. *Circulația tipurilor*

Aria de circulație a tipurilor de bocete este foarte diversificată. Din acest motiv ne rezumăm la semnalarea cîtorva aspecte. Tabelul documentelor examinate informează în mod amănunțit despre circulația fiecărei subgrupe (înrudirea dintre tipurile din aceeași subgrupă este foarte strînsă, mai mult, categoriile de tip și subgrupă deseori se suprapun).

Cercetările de teren au surprins obiceiul bocitului încă în plină vigoare în majoritatea zonelor. În cîteva zone este — respectiv a fost deja cu cîteva decenii în urmă — pe cale de dispariție, făcînd parte din repertoriul pasiv (numărul documentelor reflectă cu aproximație situația din diferite zone). În localitățile în care bocetul a dispărut, parodiile de bocet pot servi ca material documentar auxiliar în reconstituirea circulației de odinioară a tipurilor, deoarece ele adoptă aceleași melodii zonale sau locale. Melodia parodiilor poate fi însă fragmentară și în acest caz nu este concludentă.

Răspîndirea tipurilor este inegală. Există tipuri sau chiar grupe întregi care circulă doar într-o microzonă, altele au răspîndire în zone destul de îndepărtate. Inegalitatea se observă și privind latura inversă: în unele zone repertoriul este foarte unitar, adică este compus din tipuri înrudite sau chiar un singur tip, în altele se găsesc mai multe tipuri foarte diferite. Ar fi hazardat să tragem concluzii în legătură cu aceste fapte.

În comparație cu melodiile provenind din aceleași zone, publicate în monografia genului[20] putem constata prezența în materialul de față a cîtorva categorii neconsemnate: IB, ID și IIIA dintre cele cu formă liberă, IC1b, IIB1c și IIIB1, 2a, d dintre cele strofice.

În cazul mai multor tipuri este o coincidență evidentă cu tipurile din repertoriul funebru românesc și săsesc. Aspectele circulației în acest sens vor constitui obiectul cercetării viitoare.

[20] Variantele din MNT grupate pe categoriile tipologice din lucrarea de față [melodiile care au fost publicate din documentele AFC figurează în tabelul documentelor, la numărul corespunzător]: IA: 144, 146, 149, 150—152, 154—155, 175, 181—182 (jud. CJ, CV, MȘ, SC, SJ); IC: 215 (jud. AB); IIA: 1—2: 156, 177, 192—198 (jud. BC, HR, NT, SC, VR); IIA3b: 153A (Jud. CJ); IIB: 174, 179—180, 189—191, 199 (jud. BC, SC); IIC: 157—160, 162—163 (jud. HR); IIIB2b: 213 (jud. CJ).

Tabelul documentelor

Categoria tipologică	Județ, localitate		Documentul sonor	
			Bocete	Parodii
IA1	CJ	Căpușu Mare	ACC Mg3121/25 = HD488	
		Căpușu Mic	ACC Mg3121/63—65 = HD487	
		Gheorgheni	AFC Fg135a—b	
		Horlacea	AFC Mg190f	
		Inucu	AFC Fg111—117,121—124	

		Macău	AFC Mg196i,200g	
		Sîncraiu		ACC 2785/85=HD492 ACC 2785/91=HD 493 ACC 2785/92
		Şaula	CD 14—15	
		Viştea		AFC Mg185h,j,fr
	HR	Cîrţa		AFC Mg259g
		Tărceşti		AFC Fg230a
	MŞ	Bahnea	AFC Mg2232zz	
		Gălăţeni	AFC Mg666x	AFC Mg666y—aa—cc
	SJ	Camăr	AFC Mg2043m=AS 11	AFC Mg2043n—0=AS 12—13
	SM	Irina	CV 1—2	
IA2	BC	Lespezi	AFC Fg334—335	
IB1	BC	Cleja	AFC Fg275—282,375,	
		Galbeni	AFC Mg7d	AFC Mg9g
		Pustiana	CS 1—2	
IC1	AB	Beţa	AFC Mg1750—n,r AFC Mg176r=MNT216 CD 7	AFC Mg176p
		Lopadea Nouă	AFC Mg111m,112a,113a,i,l,p CD6	
		Medveş	ACC Mg2601/8,10—11,19—20,42	
		Mirislău	ACC f.a. 4	
		Petrisat	ACC f.a. 1—3	
	MŞ	Bichiş	AFC Mg2097u	
		Găneşti	CD 16	CD 17
		Iştihaza	AFC Mg58m—n	
		Ozd	AFC Mg40m—n, 41p	
ID1	CJ	Mănăstireni	AFC Mg1823a—b	
		Nearşova	ACC Mg3121/101=HD489	
		Sîncraiu	ACC Mg2759/47=HD491 ACC Mg2784/10=HD490 ACC Mg2782/175	
		Viştea		AFC Fg154a= =MNT152B,fr AFC Fg154b,Mg185i, fr
IIA1	BC	Cleja	AFC Fg374,Mg154a—b, 155a—b,156b,j	
		Galbeni	AFC Mg7f	
		Valea Seacă	AFC Mg15f	
	BR	Văleni	CS 3 str	CS 4 str
	HR	Sîndominic	AFC Mg 93s	AFC Mg93p—r
	MŞ	Găneşti	AFC Mg2099b—d	
		Idrifaia	AFC Mg2231dd—ff	AFC Mg2231t
		Vălenii de Mureş (Porceşti)		AFC Mg51j—l,fr
	NŢ	Pildeşti	AFC Fg453	
		Săbăoani	AFC Fg443—445	AFC Fg457c
	VR	Iugan	AFC Fg449, 451	
		Ploscuţeni	AFC Fg469—470	
IIA2	BC	Lespezi	AFC Fg261—262,Mg147a	
		Pustiana	AFC Mg17b	
	NŢ	Pildeşti	AFC Fg446	
IIA3a	CJ	Gheorgheni	AFC Fg132a,fr	
		Sic	AFC Mg72j,74e AFC Mg72d=MNT153	AFC Mg76l
		Sîncraiu	ACC Mg2785/87,fr	

IIA3b str	BN	Cireşoaia		AFC Mg64k,fr
		Fîntînița	ACC Mg2941/1—2,4,18—19	
		Jeica		AFC Mg59p—r,fr
		Matei	ACC Mg2941/136—137,142	
		Strugureni	CD 13	
	CJ	Bădeni	CD 3	
		Buza	ACC Mg2943/1,3934/17,33,42—43	ACC Mg3934/19—20
		Chesău	AFC Mg124c,e	AFC Mg120r
		Lacu	AFC Mg118a,CD 12	AFC Mg123k—1
		Suatu	AFC Mg126e,CD 8	
		Vaida—Cămăraş		AFC Mg 109k, CD 9 ACC Mg3110/71,3536/6
IIB1a—b	BC	Cleja	AFC Fg371—373	
		Fundu		AFC Mg159d
		Răcăciuni		
		Găidar	AFC Mg16a	
		Galbeni		AFC Mg50,90
		Gioseni	AFC Fg286—290	AFC Mg235e—f
		Lespezi	AFC Fg264—266,258	
		Şomuşca	AFC Fg484	
	BR	Văleni		CS 5
	CV	Racoşul de Sus		CD 18
	HR	Imper		AFC Mg91a
	MŞ	Gogan	AFC Mg2398dd	
	NŢ	Săbăoani	AFC Fg441—442,Mg20r	
	VR	Ploscuţeni	AFC Fg463a	
IIB1c str	CJ	Vişea	ACC Mg824/38,x AFC Mg126d,45a=RMN118	
IIB2	BC	Pustiana	AFC Mg17a	
IIB3	BC	Galbeni	AFC Mg7b—c,e,a=JT 2	AFC Mg8o=JT 3
	NŢ	Săbăoani	AFC Mg20s	
IIC1	HR	Lunca de Jos	AFC Mg98h—i,247v	AFC Mg247u
		Tomeşti	CD 19	
IIIA	CJ	Şaula	AFC Fg76—78	AFC Mg95k
		Văleni	AFC Mg1892p	
			ACC Mg3121/227—228	
		Viştea		AFC Fg169c,fr
IIIB1	CJ	Viişoara	CD 1—2	CD 4
IIIB2	BN	Mălin	AFC Mg61v	AFC Mg61n
	CJ	Sînmărtin	AFC Mg39c	
		Suatu	CD 11	
		Vaida—Cămăraş		AFC Fg159b,161b ACC Mg3110/94
	MŞ	Aluniş	AFC Mg48k,208b,210c,210j=JM 36 CP=JM37	AFC Mg481=JM 38 AFC Mg48m,208c—d
		Lunca Mureşului	AFC Mg490	
		Vălenii de Mureş (Porceşti)	AFC Mg51r=MNT214	

[21] Prescurtări referitoare la sursele documentare: AFC (vezi nota 4); ACC (vezi nota 4); C = Colecţie particulară şi iniţială numelui: D=P. Demény, P=A. Palkó, S=A. Seres, V=A. Visnyai; Fg = înregistrare pe cilindru de fonograf; Mg = înregistrare pe bandă de magnetofon; f.a. fond auxiliar, notare după aux; str =

MELODIETYPEN IN DEN UNGARISCHEN TOTENKLAGEN AUS RUMÄNIEN

(Zusammenfassung)

Die Verf. bringt eine nach Melodietypen geordnete vollständige Aufstellung der nur teilweise bekannt gemachten ungarischen Totenklagen in der Clujer Archiven der Folkloreabteilung der Akademie (AFC) und des Konservatoriums (ACC). Die Tabelle gibt Aufschluß über Dichte und Streuung bekannter sowie einiger in der Fachmonographie (*Siratók*, Bd. V des Corpus *A Magyar Népzene Tára*, Budapest 1966) nicht belegter Melodietypen. Die Arbeit gliedert sich in folgende Kapitel: Allgemeines (Funktionen, Das Verhältnis von Text und Melodie unter dem Gesichtspunkt des Klangsystems, Melodieführung, Form, Modalstruktur), Melodietypen (Klassifikationskriterien, Kennzeichen der Gruppen und Typen), Zirkulation (Einführendes und die genannte Aufstellung). Auf interethnische Bezüge, auf Typenarmut bzw. Typenreichtum in einigen Gebieten oder Orten, isoliertes bzw. dichtes Vorkommen bestimmter Typen soll in einer fortführenden Untersuchung eingegangen werden.

(Die Red.)

tip strofic; fr = melodie fragmentară. Prescurtările publicațiilor (cu semn de egalitate referitoare la sursa de arhivă); AS = Almási, I., *Szilágysági magyar népzene*, Kriterion, București, 1979; HD = T. Mîrza, I. Szenik și colectiv, *Folclor muzical din zona Huedin — Huedin környéki népzene*, Ed. CCESC, Cluj-Napoca, 1978; JM = Jagamas, J., *Magyaró énekes népzenéje*, Kriterion, București, 1984; JT = Jagamas, J., *Szemelvény Trunk népzenéjéből*, în id., *A népzene mikrokozmoszában*, Kriterion, București, 1984, p. 208—227; MNT (vezi nota 2); RMN = *Romániai magyar népdalok*, întocmit de Jagamas, J., Faragó, J., Kriterion, București 1974.