ELEMENTE COMPOZIȚIONALE ÎN STRUCTURA ARHITECTONICĂ A ȚÎPURITURII OȘENEȘTI*

LUCIA IȘTOC

De obicei, specificul stilistic regional în melodiile populare nu se poate constata decît cu dificultate la nivelul formei arhitectonice, deoarece procedeele utilizate sînt foarte asemănătoare.[1] O situație cu totul diferită prezintă țîpuriturile oșenești, care se individualizează tocmai prin forma lor arhitectonică, în cadrul repertoriului național de cîntece vocale de joc.

Țîpuritura este structurată în forme de principiile compoziționale ale stilului muzical arhaic și ale speciei căreia i se încadrează, ceea ce îi determină și-i limitează posibilitățile de combinare a elementelor arhitectonice. Principiul de bază al stilului arhaic — improvizația — îngăduie țîpuriturii să evidențieze o tehnică de construcție originală, dată de asamblarea permanent diferită a elementelor sistemului sonor, ceea ce conferă varietate unei melodici cu puține trepte. Prezentă în întregul repertoriu al țîpuriturilor, improvizația are un caracter mai puțin pregnant în variantele a căror structură periodic repetitivă tinde spre categoria formei fixe și unul esențial în variantele categoriei de formă liberă. Dintre cele două tipuri de improvizație, cea de tip țărănesc și cea de tip lăutăresc, definite de C. D. Georgescu[2], în construcția țîpuriturii este prezent numai primul procedeu.

Înainte de a prezenta principalele procedee compoziționale oferite de tehnica improvizatorică e necesar să definim specia prin coordonatele ei formale. Din punct de vedere arhitectonic, țîpuritura este o construcție muzicală de tip celular, construcție organizată în fraze a căror alternare, în formă liberă mai cu seamă, este supusă principiilor compoziționale de tip improvizatoric. O privire de ansamblu asupra materialului cercetat relevă existența celor două mari categorii formale: fixă și liberă, improvizatorică.

---

* Lucrarea reprezintă un capitol din tema de plan pe anii 1976—77 intitulată *Particularități structural-funcționale ale țîpuriturii oșenești*. Cercetarea se bazează pe un număr de 300 variante, culese din localitățile Cămîrzana, Boinești, Tur, Moișeni, Călinești, Lecînța, Tîrșolț, Bicsad, Negrești, Turț, Gherța Mare, Gherța Mică. Culegerile proprii, (1976, 1977), aflate în Arhiva de folclor Cluj (mg. 2301; 2305; 2306; 2307; 2320; 2321; 2322; 2330; 2331; 2332; 2333; 2334; 2335; 2336; 2337; 2338) reprezintă 85% din materialul utilizat; acestea au fost completate cu material documentar extras din Arhiva Institutului de cercetări etnologice și dialectologice București (mg. 309; 813; 814; 3318; 3322; 3323; 3331; 3332; 3483).

[1] Cf. C. D. Georgescu, *Melodii de joc din Oltenia*, București, 1968, p. 17.

[2] Ibid., p. 19.

Forma fixă nu reprezintă o categorie specifică ţipuriturii, numărul variantelor de acest fel fiind redus în raport cu al celor de formă improvizatorică. Pe de altă parte, piesele din această categorie au corespondente între melodiile cu formă liberă, iar momentul performării este acela care decide tipul formei arhitectonice.[3] Forma fixă nu se deosebeşte esenţial de forma liberă, ea presupune acceptarea unui tipar trifrazic, în care se înscriu melodii de tip primar, binar şi ternar. Semnalăm, în proporţie foarte redusă, şi piese cu formă liberă deschisă. Ca şi melodiile cu formă fixă, şi acestea au corespondente în categoria mare a formei libere închise, dar, spre deosebire de primele, care fac parte dintr-un proces de afirmare, acestea reprezintă forme de supravieţuire ale celor mai vechi straturi.

Piesele de formă liberă închisă, cu structură celular-frazală deţineau cea mai mare pondere la data cercetării. În această structură, perioada sau strofa muzicală este alcătuită din două, trei sau mai multe fraze. Ea poate să fie precedată de o celulă de avînt. Lungimea variabilă a perioadei depinde de gustul interpretului, de cantitatea de informaţie poetică pe care acesta doreşte să o comunice, în momentul respectiv, dintr-o singură respiraţie principală. Perioadele sînt despărţite prin pauze lungi, de patru, opt sau mai mulţi timpi, respectiv pe durata unei fraze sau chiar perioade. Pauzele servesc interpretului la reîmprospătarea memoriei în vederea continuării discursului muzical.

Prezentăm în continuare, principalele structuri formale, de la complex spre elementar, de la structura maximă, perioada, la structura minimă, subcelula, urmărind, la fiecare nivel, procedeele utilizate de tehnica improvizatorică în realizarea unităţii muzicale.[4]

Tipul perioadei şi relaţiile dintre fraze

I. Modelul primar: AA^n (*n* reprezintă coeficientul variabil de repetitivitate de natură subiectivă). În repetările frazei A, variaţia afectează numai celula iniţială, celula cadenţială rămînînd neschimbată.

1. Variaţia melodică a subcelulei-cap
mg. 2334 II o

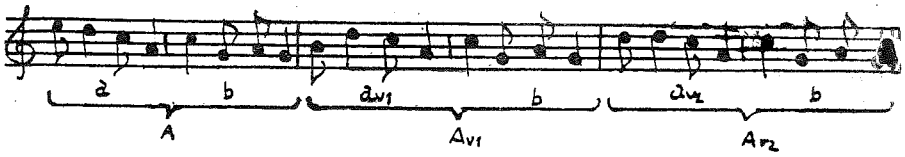

[3] De altfel, cum precizează Szenik Ilona (cf. *Bela Bartók şi unele probleme ale cercetării muzicii populare instrumentale*, în „Anuarul de folclor" II, Cluj-Napoca, 1981, p. 33), „Bartók a remarcat [...] existenţa unor forme de trecere, între cea strofică şi cea liberă, cu posibilitatea trecerii bidirecţionale".

[4] Precizăm terminologia folosită: considerăm structura minimă subcelula, corespondentul muzical al unui picior metric de vers. Două subcelule în relaţie de interdependenţă formează celula; ea corespunde metric unui emistih. Două celule şi relaţiile lor alcătuiesc un motiv, care coincide, în cazul ţipuriturii, cu fraza. Uneori, fraza finală e tricelulară. Funcţional subcelulele şi celulele se deosebesc în subcelule (celule)-cap şi subcelule (celule)-cadenţă.

2. A_v se deosebește de A prin schimbarea subcelulei-cap
mg. 2320 II f

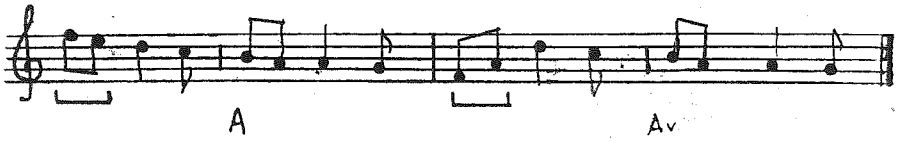

Variația celulei inițiale, prin modificări ale subcelulelor în etape dă naștere unei celule noi, ceea ce favorizează transformarea frazei A_v în B.

mg. 2333 I d (a→a_1→c)

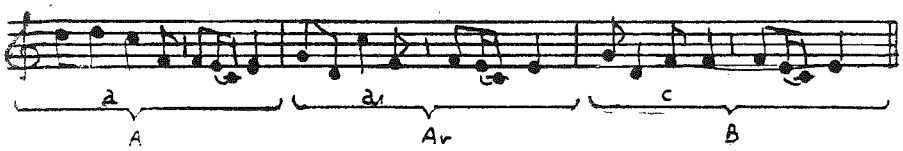

Variante ale acestei melodii aparțin celor trei tipuri de strofă, ale căror fraze au aceeași celulă cadențială, deosebirile avînd loc în celulele-cap:

mg. 2333 II b

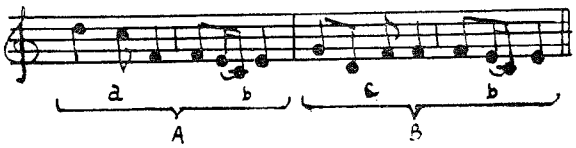

II. Modelul binar: A B^n cu aceeași celulă cadențială. După felul în care fraza a doua continuă pe prima, întîlnim:

1. B preia celula-cadențială din A ca unic material A (ab), B $(b_1b)^n$:
mg. 2333 II a

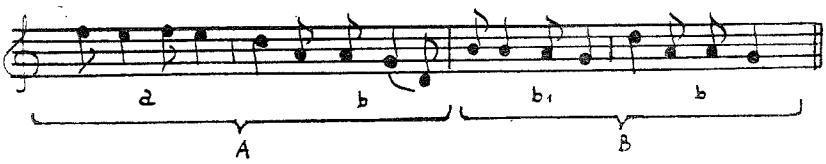

2. B preia subcelula-cadențială din A cu aceeași funcție în celula-cap: A (ab) B $(cd)^n$
mg. 2305 II a_1

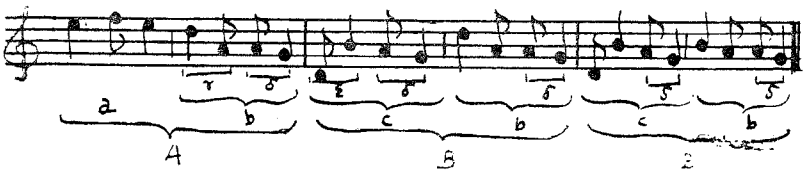

3. B preia întregul material din A, resintetizîndu-l în celula inițială: A (ab) B (ab—b):

mg. 3483 b_2

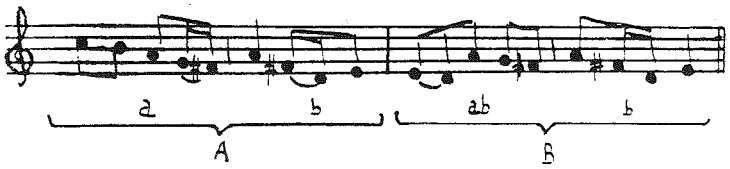

4. B preia întregul material al lui A cu transpoziția celulei-cap: c = $a_{6tă}$

mg. 2305 II s

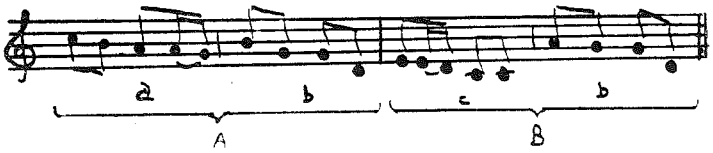

5. B preia celula-cadențială din A: A (ab) B (cb):

mg. 2306 II g_1

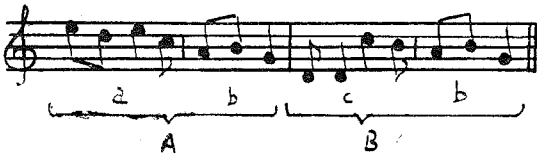

6. B preia subcelulele-cadențiale din A în secțiunea cap: A (ab) B (cb):

mg. 2334 II n

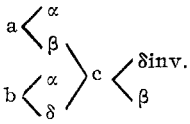

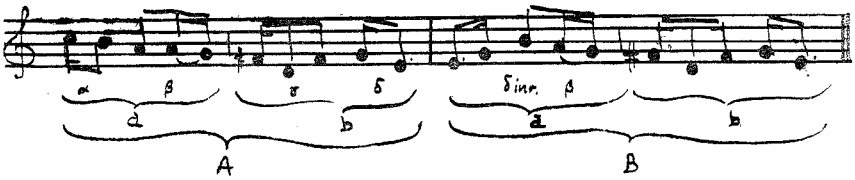

7. B preia subcelula-cadențială din A cu schimbarea funcției în secțiunea-cap: A (ab) B (cb):

mg. 2334 II j

III. Modelul binar: A (ab) B^n (cd) în care B este diferit de A.

1. B se bazează pe variația unei singure celule: A (a b) B: (c_1 c_2)

mg. 2335 II a

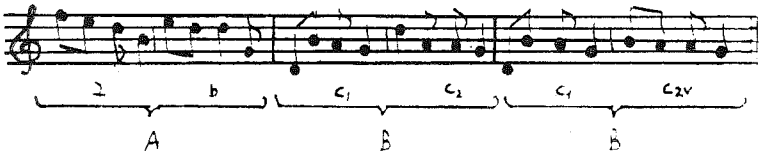

2. B preia subcelula cadențială din A cu aceeași funcție A (ab) B (cd):

mg. 3323 I o_2

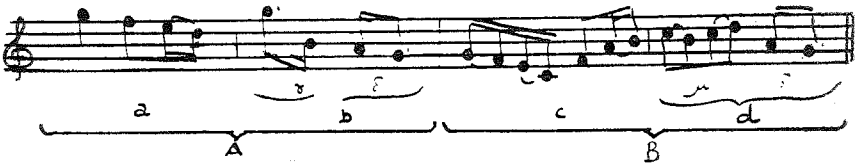

3. B preia celula cadențială din A cu schimbarea funcției și recurență: A (ab) B (cd); c = recurența lui b

mg. 2307 II c_1

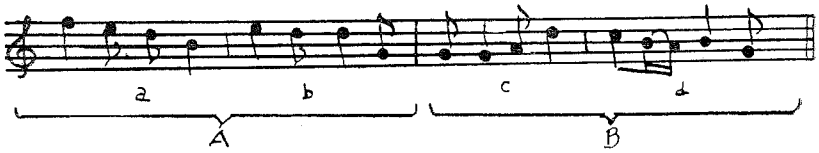

4. B preia subcelula-cap din a doua secțiune a lui A, cu aceeași funcție în celula-cap: A (ab) B (cd):

mg. 2307 I c

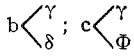

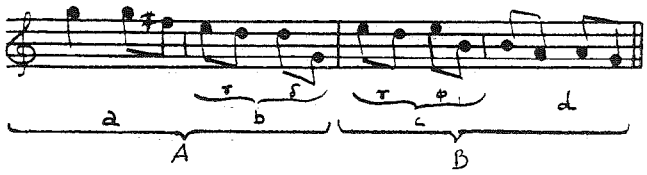

IV. Modelul ternar: formele sale rezultă, de obicei, din repetarea variată a frazei secunde cu introducere de material nou.

1. C introduce o celulă nouă față de B în secțiunea-cap: [A (ab) B (cb) C (db)], celula cadențială fiind comună tuturor frazelor:

mg. 2334 II h

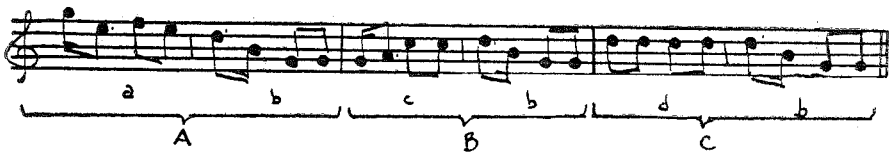

2. C preia celula-cadențială din B ca unic material: A (ab) B (cd) C (d_1 d_2) C (d_1 d_3):

mg. 2307 II v

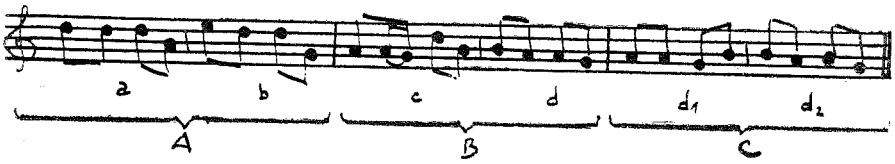

3. C preia celula-cap din B; înrudirea frazelor se face prin aceeași celulă-cadențială între A și B, respectiv aceeași celulă-cap între B și C; A (ab) B (cb) C (cd):

mg. 2307 I b

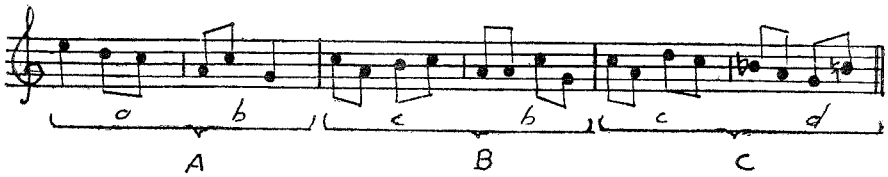

4. Aceeași celulă cadențială la toate frazele A (ab) B (cb_1) C (db_2): mg. 2334 II 1

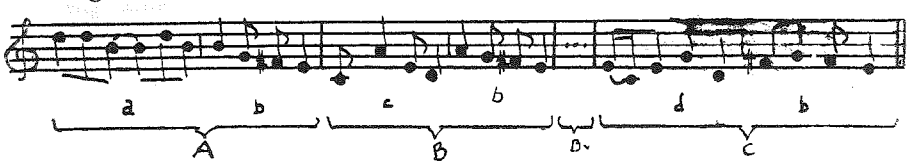

Amplificarea strofei melodice la forme cvaternare etc. este mai greu sesizabilă din cauza continuității materialului sonor dintr-o frază în alta.

O asemenea formă, de exemplu, are următoarea schemă: A (ab) B (cb) C (c_1 e) D (de); înrudirea frazelor se face prin păstrarea fie a celulei-cadențiale (între A și B; C și D), fie a celulei-cap (între B și C): mg. 2331 I j

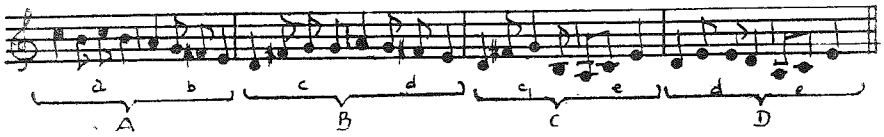

De altfel, gradul de înrudire nu numai al frazelor, dar și al celorlalte elemente formale este atît de accentuat, încît perioada ar putea fi considerată o continuă repetare variată a unei singure fraze.

Modul de alcătuire a frazei și relațiile dintre celule

Considerăm cele două celule care intră în alcătuirea frazei, de tip a și b, respectiv c și b, după funcția pe care o îndeplinesc: de celulă-cap (a, c) și celulă-cadență (b). În relațiile stabilite între celule, de multe ori pot fi afectate și diviziunile acestora, subcelulele, notate în studiu cu litere grecești.

Pe lîngă alcătuirea bicelulară, care este și cea mai frecventă, fraza poate fi bazată pe transpoziția unei subcelule: mg. 3323 I o_3

I. Fraza alcătuită din două celule între care se stabilesc următoarele relații:

1. *b* preia subcelula-cap din *a:* mg. 2307 I c

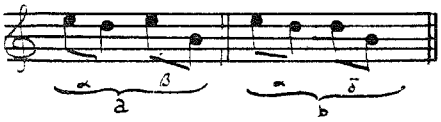

$a < \alpha_\beta$; $b < \alpha_\delta$

2. *c* preia subcelula-cap inversată din *b:*
mg. 2307 I b

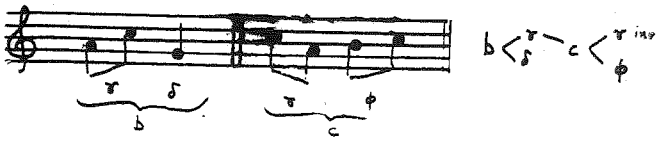

3. *c* preia subcelulele din *b* cu funcție schimbată:
mg. 2334 II j

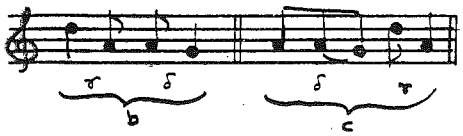

4. *c* preia subcelula-cadențială din *b* cu schimbarea funcției și recurență:
mg. 2338 I e

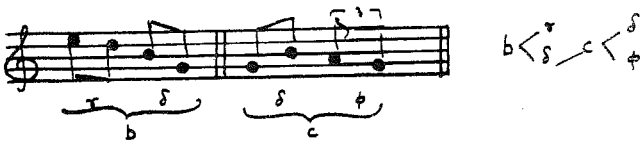

5. *c* este inversarea lui *b:*
mg. 2306 I e

6. *b* este rucurența lui *a:*
mg. 2334 II t

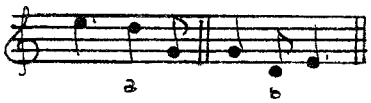

7. *c* preia subcelula-cap din *b* în formă recurențială:
mg. 2301 II t_1

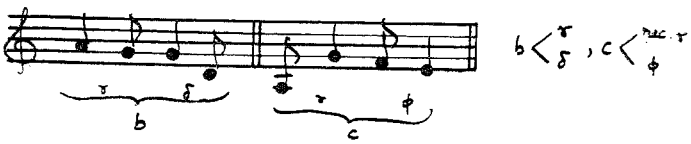

8. *b* este transpoziția la cvinta inferioară a lui *a:*
mg. 2306 I g

9. *b* este transpoziția la terța inferioară a lui *a* păstrînd primul sunet constant:
mg. 2330 II b

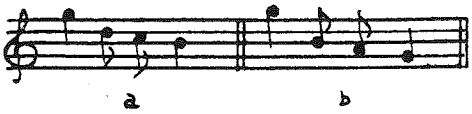

10. *b* este transpoziția lui *a* la sextă mare inferioară:
mg. 2306 I f

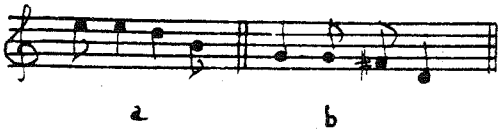

11. *b.* este repetarea secvențială la secunda mare inferioară a lui *a:*
mg. 2333 I k

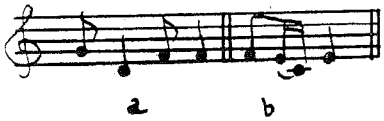

12. *c* preia subcelula-cap din *b* cu schimbarea funcției:
mg. 2333 I c

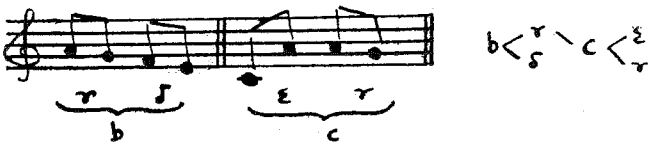

13. *b* preia celula *a* comprimată ca subcelulă-cap:
mg. 2307 II d_1

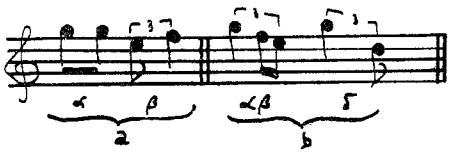

Principalele procedee de repetare variată a celulei

1. repetare cu variații melodice, ritmice, ritmico-melodice:
mg. 3323 I

2. repetare variată prin inversare:
mg. 2337 II u

3. repetare prin modificarea alternativă a subcelulelor:
mg. 2333 I d

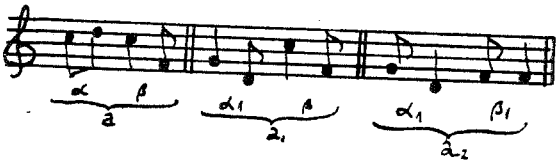

4. repetare prin inversarea progresivă a subcelulelor:
mg. 2333 I c

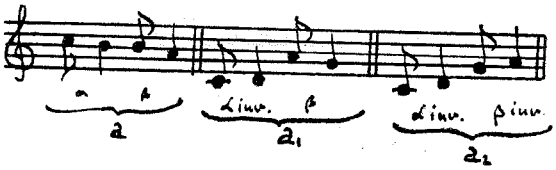

5. repetare prin schimbarea funcției subcelulelor:
mg. 2307 II d_1

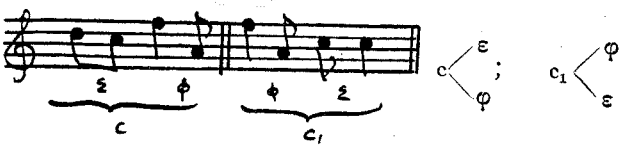

6. repetare prin deplasarea subcelulei progresiv spre stînga cu schimbarea accentului:
mg. 2305 I p.

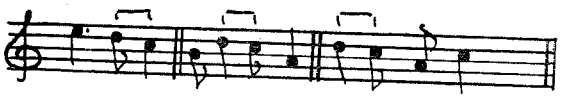

7. repetare prin descompunerea și resintetizarea elementelor:
mg. 2307 II v

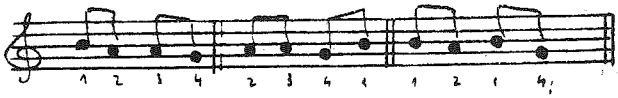

8. repetare prin variația melodică a subcelulei-cap:
mg. 2306 II k

9. repetare cu inversarea subcelulei-cap:
mg. 3323 I a_3

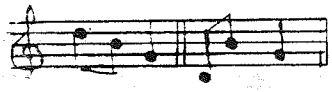

Relația dintre subcelule în cadrul celulei

1. de repetare:
mg. 2336 I a_1

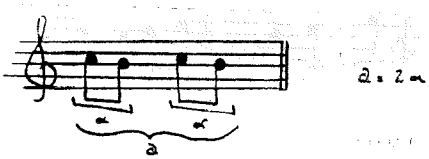

2. de recurență:
mg. 2331 I j

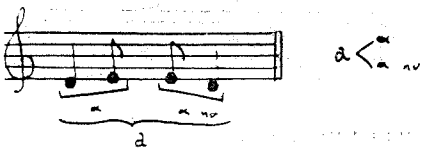

3. de inversare:
mg. 815 b

4. de repetare secvențială:
mg. 2306 I n

Principalele procedee de repetare variată a subcelulei

1. repetare secvențială la secundă mare superioară și inferioară: mg. 2320 I k_3

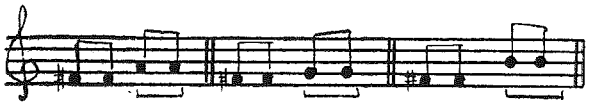

2. transpoziție la octava inferioară: mg. 2320 I d_1

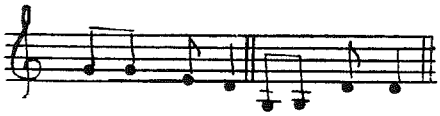

3. transpoziție la terța mare inferioară: mg. 2306 II a_1

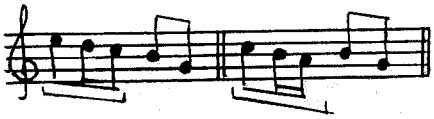

4. repetare în progresie: mg. 3323 I o_3

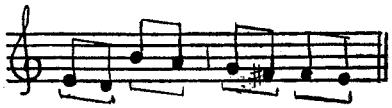

5. repetare cu variațiuni melodice: mg. 3323 k

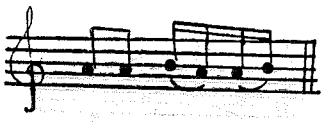

6. repetare prin recurență: mg. 2332 I p:

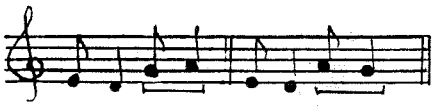

7. repetare prin inversare:
mg. 2330 I d_1

Talentul creatorului popular la nivelul formei arhitectonice conferă fiecărei piese în parte, măiestrie artistică deosebită; maxima economie a materialului sonor, îmbinată cu procedeul repetării, sînt evidente în piesa mg. 3323 I o_3 bazată pe progresia unei subcelule:

Piesa mg. 2307 II d_1 concentrează mai multe procedee compoziționale la diferite nivele: la nivelul frazei A, celula *b* preia întreg materialul celulei *a* comprimat în subcelula-cap; legătura frazei A cu B se face prin regruparea diferită a elementelor celulei *b* în celula *d*. În B_{v_1}, celula c_1 reprezintă repetarea variată a celulei *c* prin schimbarea funcției subcelulelor, iar în B_{v_2}, celula c_2 e alcătuită din repetarea subcelulei-cap din *c*:

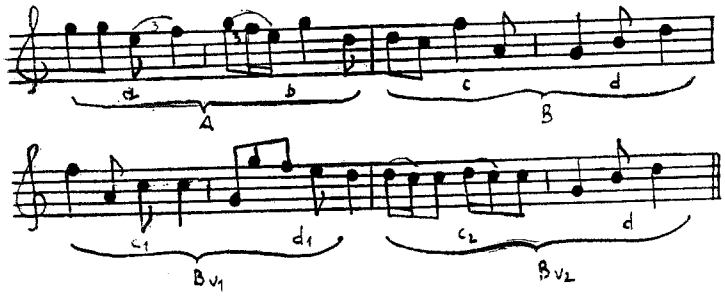

Materialul analizat alcătuiește un sistem tipologic aparte, care se bazează pe un fond muzical omogen, cu pronunțat caracter arhaic. După cum s-a văzut, din punct de vedere morfologic variantele se realizează printr-un număr redus de elemente sonore. Ceea ce conferă variabilitate acestor elemente morfologice sînt relațiile lor complexe și felurite care la nivel sintactic dau naștere unei bogății de variante. Dincolo de omogenitatea aparentă a materialului se ascunde o imagine sintactică diferențiată, realizată prin multiplele posibilități ale cuplării elementelor componente.

În concluzie, o viitoare tipologie a țipuriturilor s-ar putea constitui eficientă printr-un indice de motive direct corelat cu un registru al modalităților lor de asociere.

KOMPOSITIONSELEMENTE IM AUFBAU DER OASCHER „ŢÎPURITURA"

(Zusammenfassung)

Die Grundstruktur der von den Spezialisten als gesungenes Tanzlied eingestuften „Ţîpuritura" des Oascher Landes ist die geschlossene freie Form; selten erscheinen Übergangsformen von der Strophen- zur freien Form oder aber zwischen freier geschlossener und freier offener Form. Die Motiv—Zellenstruktur (das Motiv fällt mit der Melodiezeile oder der Phrase zusammen) ist repetitiv und ergibt Perioden primären, binären und ternären Typs. Die Arbeit untersucht die Kompositionsvorgänge der Improvisationstechnik sowohl im Verhältnis der strukturellen Teileinheiten untereinander (Phrase — Periode, Zelle — Phrase, Teilzeile — Zelle) als auch im Rahmen der Teileinheiten selbst. Es erweist sich, daß auf allen Ebenen die gleichen Prinzipien zur Anwendung kommen, wodurch die Einheitlichkeit des musikalischen Aufbaus gewährleistet wird. Die vorliegende Untersuchung des Verhältnisses Morphologie — Syntax (wenig und gleichartiges Musikmaterial — reichhaltige und vielseitige Beziehungsfähigkeit) ist als Voraussetzung für die Erarbeitung einer Typologie der „Ţîpuritura" gedacht.