Carta aos Cotistas do Clube – Nº 6 – 01/janeiro/2025

Estimados cotistas,

No mês de dezembro/24 não realizamos nenhuma alteração no portfólio de investidas e finalizamos o ano com uma rentabilidade negativa de 2.58% contra o nosso benchmarking (Ibovespa) e uma rentabilidade nominal negativa de 14.44% desde a fundação do Clube, considerando as taxas de administração.

Desconsiderando as taxas de administração, mirando apenas a carteira do Clube, tivemos o mês de dezembro como o pior de 2024, conforme fica explícito na tabela abaixo:

Equities	Nov_close	Dec_close	Var (%)
AURE3	9.86	8.60	-12.8%
IGTI3	2.34	2.13	-9.0%
ITSA4	9.29	8.68	-6.6%
VISA34	95.15	96.71	1.6%
SMTO3	25.40	23.01	-9.4%
ASML34	75.13	78.80	4.9%
Average			**-6.8%**
Ibovespa	125,667.83	120,125.39	**-4.4%**

Com isso, desde o início do clube, em 22 de agosto de 2024, o resultado acumulado ficou em 13.5% de perdas.

Equities	Shares	Buy Price	Invested	Dec_close	Variation_Ac	Dec_close_Equity
AURE3	12,600	11.15	140,490.00	8.60	-22.9%	108,360.00
IGTI3	53,000	2.61	138,330.00	2.13	-18.4%	112,890.00
ITSA4	10,080	10.44	105,235.20	8.68	-16.9%	87,494.40
VISA34	620	76.19	47,237.80	96.71	26.9%	59,960.20
SMTO3	1,800	29.09	52,362.00	23.01	-20.9%	41,418.00
ASML34	495	71.63	35,456.85	78.80	10.0%	39,006.00
Sum/Average			519,111.85		**-13.5%**	449,128.60

Benchmarking	Início	Dec_close	Var (%)
IBOVESPA	135,173.39	120,125.39	**-11.1%**

Cenário Macroeconômico:

1) Internacional:

a. A expectativa de continuação da tendencia de redução de taxas de juros nos EUA diminuiu em dezembro, fazendo com que os títulos de longo prazo do tesouro estadunidense retomassem os patamares observados entre outubro e novembro de 2023, e que antes somente era observado antes do estouro da Bolha Imobiliária de 2008 (gráfico abaixo). Esse fenômeno desencoraja os investidores internacionais a investir em países emergentes e fortalece o dólar americano contra outras moedas globais.

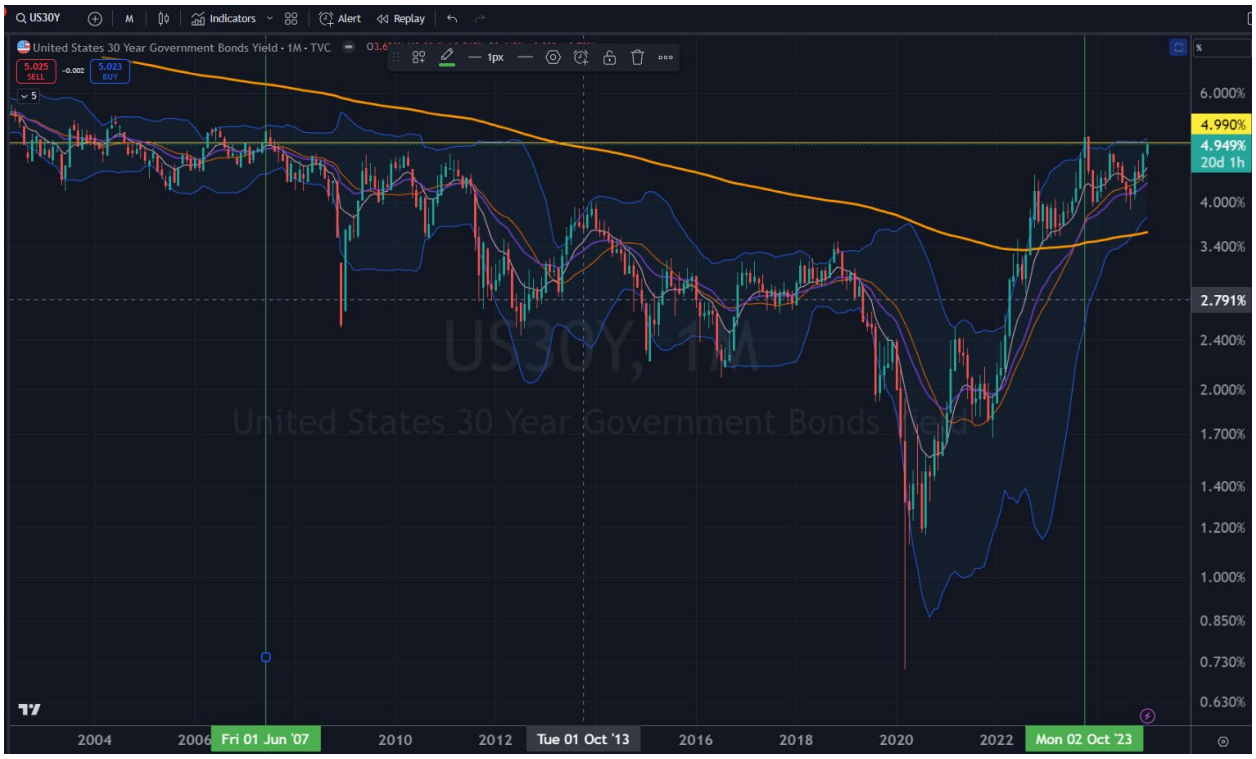

b. A expectativa de um crescimento global em risco aumentou, com muitas instituições de monitoramento reduzindo as expectativas de crescimento dos países, especialmente aqueles que vem sendo os principais motores nos últimos anos. O principal ponto de atenção é a China que vem recorrentemente demonstrando fragilidade na economia interna, com forte redução no consumo, especialmente em bens discricionários. Mesmo assim, o gigante asiático segue em forte expansão na exportação de bens manufaturados para o mundo, numa combinação de “over capacity” de sua indústria, desvalorização do Yuan e subsídios no financiamento público à produção a taxas de juros inferiores às praticadas no Japão, Europa e Estados Unidos (gráfico na sequência):

c. Em um cenário de possível intensificação da Guerra Comercial ("Trade War") com os EUA sinalizada como prioridade na plataforma do Presidente Eleito Donald Trump, a super-capacidade fabril da China poderia vir a colapsar, sem um lastro de consumo interno minimamente sólido. Esse fenômeno, caso se confirme em 2025, poderia ser um vento de frente para a economia brasileira que tem a China como o principal comprador dos produtos brasileiros de exportação.
d. As incertezas geopolíticas se multiplicam e aumentam o risco de um conflito global, onde os países teriam dificuldades de se manterem neutros, gerando cada vez mais as probabilidades de disrupção nas atuais cadeias globais de suprimentos. Talvez o indicador de alta frequência mais sensível a esta ameaça seja o petróleo, porém a sua intensidade e direção nas análises gráficas são incertas, pois um eventual conflito militar em escala ampliada geraria uma disparada nos preços, porém uma intensificação na guerra comercial entre os principais participantes do mercado geraria o efeito contrário.
e. Vários indicadores apontam para um novo patamar dos índices de inflação em praticamente todos os países, sejam eles desenvolvidos ou não. Se esse fenômeno se confirma resiliente, commodities podem ser uma excelente alternativa de proteção de patrimônio, especialmente àquelas descorrelacionadas com a economia industrial chinesa, como o ouro, e soft commodities como o açúcar, o café e o trigo.
f. Vale salientar que em geral, um dólar forte tem correlação negativa com as principais commodities, dentre elas as que os EUA são importantes importadores como o caso de madeira (proveniente especialmente do Canadá), cobre (Canadá), aço

(proveniente do Canadá, Brasil e Coréia do Sul), alumínio (Canadá e México) e metais preciosos com aplicações industriais como a platina (África do Sul) e a prata (México e Canadá) e por isso tendem a ficar com preços deprimidos quando o dólar sobe em relação às principais moedas globais (gráfico abaixo do DXY mostra o dólar em tendencia de valorização, especialmente em relação ao Dólar Canadense, ao Euro e ao Yene, que juntos compõem 80% do indicador).

2) Brasil:
   a. A performance da economia brasileira tem demonstrado uma enorme resiliência atingindo um crescimento da ordem de 3% em 2024, porém as custas de um "doping fiscal" muito além do considero "saudável". O principal sintoma é o déficit público crescente, à beira do insustentável se consideramos as taxas de juros de todo o espectro da curva dos títulos públicos.
   b. As expectativas inflacionárias do mercado para 2025 (Relatório Focus) se aproxima dos 5% e mesmo os preços administrados pelo executivo (energia elétrica, gás, combustíveis etc.), a inflação já sinaliza os 4.5%, ambos acima da meta estabelecida pelo Conselho Monetário Nacional (CMN), mesmo com a sinalização do Copom de uma taxa Selic que poderá atingir os 14.25% no primeiro trimestre de 2025, e para a qual o mercado já trabalha com patamares de 15% até o final do ano.
   c. Historicamente, nos anos onde não há a ocorrência de eleições, a expectativa é que os governos busquem ajustar as contas públicas para poder ter uma maior margem de manobra para colocar a "máquina estatal" em máxima carga, favorecendo ao

candidato/partido incumbente no ano do pleito. Entretanto, o Governo Federal aparentemente está ignorando esta lógica e antecipando a corrida para a Presidência da República a ocorrer no último trimestre de 2026. Essa "anomalia" política está colocando fermento nas incertezas a respeito do futuro do país, que por consequência passa a gerar um maior prêmio de risco para lograr investimentos estrangeiros, diretos ou especulativos.

d. Com todo o comentado nos parágrafos anteriores, estamos revendo nossas estimativas de câmbio de equilíbrio que até a carta anterior de R$ 5.70 para R$ 5.96 por USD.

Planejado – Tokyoite/2024

Comentários a respeito do Clube:

1) Não houve nenhuma movimentação dos ativos do Clube no último mês.
2) Com forte desvalorização do IBOVESPA estou considerando não abrir por hora para captação de novos recursos até a reversão da tendência de baixa do IBOVESPA, conforme anunciado na carta anterior. Entretanto, estou trabalhando num cenário de um aporte no total de R$ 200K em cinco tranches mensais de R$ 40K entre janeiro e maio/25, para aproveitar compras de potenciais fundos gráficos ("buy the dip"). Se a estratégia for colocada em marcha, entrarei em contato com cada um dos cotistas para saber se participarão ou não desta jornada de aportes.
3) Em caráter prospectivo, a proposta inicial de destinação dos novos aportes seria como a que se segue abaixo:

Ativo Alvo	Novo Aporte	Part Novo Aporte
BSHV39	60,000.00	30.0%
IGTI3	120,000.00	60.0%
ITSA4	20,000.00	10.0%
Total	200,000.00	100.0%

4) Seguem as teses que sustentam os novos potenciais investimentos:
   a. Iguatemi (IGTI3):
      i. A ação está precificada a 58% do valor patrimonial, o que representa um valor de R$ 8.7K/m2 (se analisarmos apenas pela ótica imobiliária).
      ii. Ao preço das ações negociadas em bolsa no momento, e comparando com o valor de mercado praticado no segmento de shopping centers, seria como se comprássemos os Shoppings Iguatemi São Paulo (Faria Lima), JK Iguatemi, Iguatemi Campinas e Iguatemi Porto Alegre e levássemos de brinde outros 10 shoppings com foco em público classe "A" e "B" de brinde, além de outros 36K m2 de lajes corporativas classe "A" a custo zero.
      iii. O setor de shoppings de alto padrão, o qual o Iguatemi é um dos principais expoentes ao lado de Multiplan e JHSF, tem características de baixa ciclicidade, se assemelhando a uma "Utility", o que colabora com uma alta margem de segurança no portfólio, já que ativos de alta qualidade tendem a ser pouco susceptíveis à disrupção provocada pelo crescimento das plataformas de varejo eletrônico ("e-commerce").

b. Itaúsa (ITSA4):
    i. A ação está precificada a 1,09x o seu valor patrimonial, o que é considerado um patamar historicamente baixo para o ativo, que inclusive sinaliza uma relação preço/lucro (P/E) de 4.89x para o exercício de 2025, caso os guidances das investidas do conglomerado sejam cumpridos. Se compararmos isso com as taxas de juros pagas pela renda fixa no Brasil, seria o equivalente a um investimento que remunera a 20.45% ao ano.
    ii. O "desconto de holding" em relação à soma das participações acionárias a valor de mercado está em 21.2%, o que consideramos um excelente momento, já que a média histórica de desconto é de 16%.
    iii. Nos preços atuais, podemos considerar que ao comprar Itaúsa, se está comprando Itaú-Unibanco com 14.6% de desconto e ainda levando de brinde outras seis empresas (Aegea, CCR, Dexco, Copa Energia, NTS e Alpargatas).
c. iShares Short Treasury Bond ETF BDR (BSHV39):
    i. Como acredito que no momento não existem oportunidades da bolsa estadunidense porque as ações nesta geografia acumulam altas superiores a 50% em sua maioria nos últimos 24 meses, creio prudente esperar uma "realização" mais forte dos ativos por lá para ingressar com ordens de compra. Ao mesmo tempo, creio oportuno manter o máximo possível da carteira do Clube dolarizada, já que o cenário macroeconômico não é favorável aos ativos brasileiros. Neste sentido, a decisão que parece ser a mais inteligente seria aplicar os recursos em títulos do Governo Americano de curto prazo, dentro do limite de 33%, conforme o regulamento.

d. Segue a carteira do Clube para 2025 (versão 1):

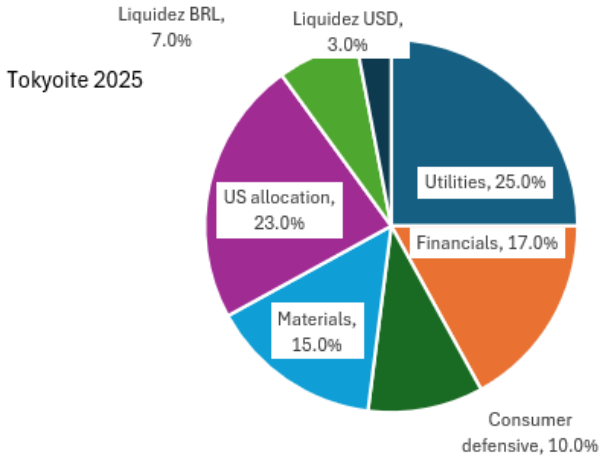

e. Após a captação das cinco tranches (gráfico abaixo), a carteira do Clube estaria temporariamente em dissonância com a Carteira Ideal (versão 1 – acima), mas espero que já voltemos à distribuição "Ideal" no máximo até o mês de agosto,

quando estaria programado o aumento do PL para R$ 1.5 milhões, conforme o proposto no prospecto original do Clube.

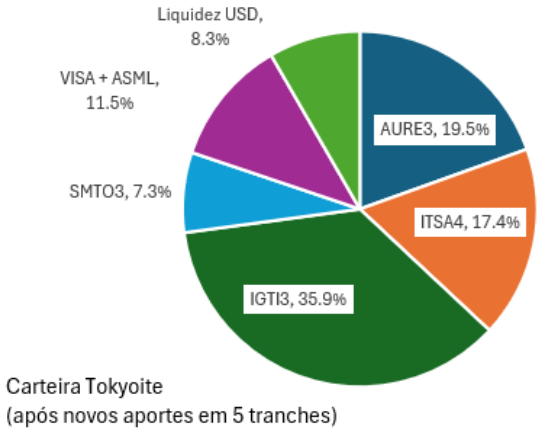

f. Caso a taxa de câmbio nos dê alguma oportunidade de regressar abaixo de R$ 6.00 durante o tempo dessas cinco tranches, podemos reduzir os aportes em IGTI3 e aumentar em BSHV39, conforme a simulação abaixo:

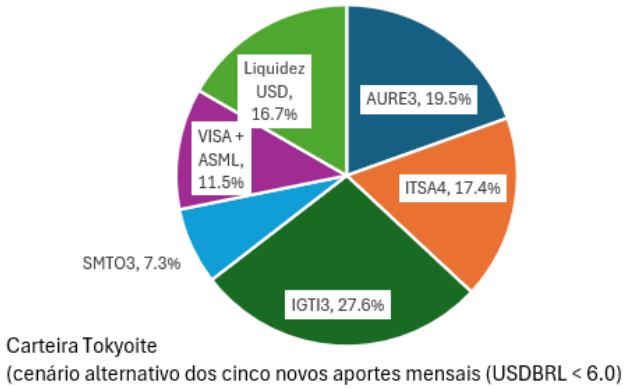

Saudações,

André Marques Valio

Cotista e Gestor do Clube de Investimentos Tokyoite.