Human Design
Персональный отчет

Дизайн Человека — первая система, которая определяет ваши способности и ограничения на уровне биохимии.

Наша команда профессионально занимается этой темой уже 10 лет и вот основная рекомендация по изучению: не стремитесь понять всю расшифровку и свой Дизайн сразу. Human Design — это путешествие, а не пункт назначения. Поэтапное изучение даст более глубокое понимание.

В системе Дизайн Человека нет разделения по гендерному признаку, поэтому расшифровка содержит примеры как для мужчин, так и для женщин. Все примеры которые вы прочтёте относятся к вам.

Справа вверху находится интерактивное меню — ваш навигатор по разделам расшифровки.

Из чего состоит система Human Design

Human Design — это система, которая соединила древние знания с современными научными открытиями.

Удивительный факт: три научных открытия, предсказанных системой Дизайн Человека ещё в 1987 году, позже получили Нобелевские премии. Система описала эти принципы задолго до их официального признания наукой. Вот подробная статья о научной базе системы ДЧ.

Астрология: двойной расчёт личности. Классическая астрология показывает только вашу

осознанную часть. Дизайн Человека идёт дальше — рассчитывает две точки: за 88 дней до рождения (красное/подсознание) и момент рождения (чёрное/сознание). Так вы получаете полную картину: что осознаёте сами и что управляет вами из глубины.

И-Цзин: ваш генетический алфавит. Книга Перемен описывает 64 жизненные ситуации. В 1950-х учёные обнаружили поразительное совпадение: в ДНК тоже ровно 64 кодона. Каждые Ворота в вашей карте — это активный ген, определяющий конкретное качество характера. Древние китайцы знали структуру ДНК за тысячи лет до микроскопа.

Чакры: эволюция от 7 к 9 центрам. 1781 год — открытие Урана, первой планеты, увиденной через телескоп. Человечество перешло границу видимого невооружённым глазом. Именно тогда мы эволюционировали от 7 чакр к 9 энергетическим центрам. Это символичное совпадение: технологический прорыв в познании космоса совпал с квантовым скачком человеческого сознания.

Каббала: архитектура энергии. Каббала — древняя карта человеческой природы через Древо Жизни. Она показала, как 64 архетипа И-Цзин соединяются между собой, образуя устойчивые пути энергии. В вашей карте эти соединения — Каналы, ваши врождённые таланты, которые работают постоянно и определяют вашу уникальность.

Карта Дизайна Человека или БодиГраф

Рейв-карта, или Бодиграф, — это точная схема, раскрывающая, как вы устроены на генетическом уровне и каким образом взаимодействуете с миром. Можно сказать, что это своего рода "инструкция пользователя" для вашей жизни, помогающая понять, как работает ваша внутренняя система навигации.

Каждый элемент вашей Рейв-карты связан с работой внутренних органов, биологических систем и даже аминокислот. Это означает, что ваш дизайн — не случайность, а естественный механизм, определяющий ваши склонности, поведение и способы восприятия мира. Изучая свою расшифровку, вы сможете ясно увидеть, какие качества являются вашими истинными, а какие сформированы под влиянием окружающей среды.

Вы когда-нибудь задумывались, почему в определённых ситуациях реагируете так, а не иначе? Почему одни вещи даются вам легко, а другие вызывают сопротивление? Ответы на эти вопросы можно найти в вашей Рейв-карте. Она показывает сознательные и бессознательные аспекты вашей личности, а также помогает распознать ложные устремления вашего ума.

Как говорил Ра Уру Ху:

«Вы никогда не полагались внутри себя на то, на что можно положиться. Однако то, чему нельзя доверять, вы доверяли всю свою жизнь. То, во что вы верили, никогда не было вами. Вы всегда были тем, кого постоянно игнорировали. Осознавание этого и эксперимент со своей расшифровкой может снять большой груз с ваших плеч и расслабить ум.»

Этот эксперимент — это не просто теория, а возможность глубже понять себя и начать жить в гармонии со своей природой. Что самое важное в Дизайне Человека? Стратегия и Авторитет — это ключи к корректному проживанию вашего дизайна, о которых мы поговорим ниже.

Эксперимент проживания вашей Стратегии и Авторитета

Квинтэссенция Системы Дизайна Человека кроется в потенциале пробуждения, которое доступно через проживание своего уникального дизайна.

Стратегия и Авторитет — это двери к осознанной жизни, уверенности в себе и пониманию того, что действительно принадлежит вам, а что является влиянием извне.

В прошлом мы принимали решения, полагаясь на ум, но сейчас он больше не предназначен для этой роли. Его истинная сила заключается в анализе, размышлении и обмене знаниями с другими. Однако он становится по-настоящему полезным, только когда не пытается управлять нашей жизнью. Лучшее, что можно сделать — позволить уму быть наблюдателем, который воспринимает жизнь как увлекательное кино, но не вмешивается в процесс принятия решений.

Что действительно ведёт нас по жизни, так это внутреннее знание заключенное в нашем теле — наш персональный Авторитет. Система Дизайна Человека раскрывает, как именно работает это знание и как его можно использовать, чтобы принимать решения, соответствующие нашей природе. Каждый человек создан уникальным, и каждое принятое решение формирует его жизненный путь. Когда мы принимаем решения исключительно умом, вероятность их корректности не превышает 50%. Именно поэтому опираться только на ум — ненадёжная стратегия.

Чтобы по-настоящему проживать свою природу, важно научиться доверять своему Авторитету. Это решения, которые исходят не из логики, а из глубинного ощущения правильности. Именно они помогают нам двигаться в жизни без сопротивления и раскрывать свою истинную природу.

Система Дизайна Человека — это не просто теория, а инструмент для пробуждения. Как только вы знакомитесь со своим дизайном и начинаете экспериментировать с его принципами, вы замечаете, как постепенно меняется ваша жизнь. Со временем ваш ум занимает свою естественную позицию наблюдателя, что позволяет вам жить осознанно и с меньшим сопротивлением. Вместо постоянных сомнений и размышлений о том, какое решение принять, вы начинаете чувствовать его правильность изнутри.

В последующих разделах вы найдёте конкретные рекомендации о вашем внутреннем Авторитете и какая должна быть стратегия, чтобы применять его в жизни. Эксперимент с Human Design — возможность прожить себя максимально естественно, без давления внешнего мира.

“Если вы проживаете свою персональную Стратегию и Авторитет, то не нужно ничего делать — действие случается и «вы» этому не мешаете” **— Ра Уру Ху**

Большинство людей хотят быстрых ответов и быстрых решений своих проблем. Но учение Дизайн Человека требует экспериментирования, рефлексирования, осознанности и времени. На консультациях я всегда об этом говорю, ведь это целое искусство - научиться наблюдать за красотой своей природы.

Исходные данные

Место рождения: Россия, Березники

Координаты: Широта: 59.4091000, долгота: 56.8204000

Время рождения (местное): 17.05.1991 18:20

Начало расшифровки Human Design

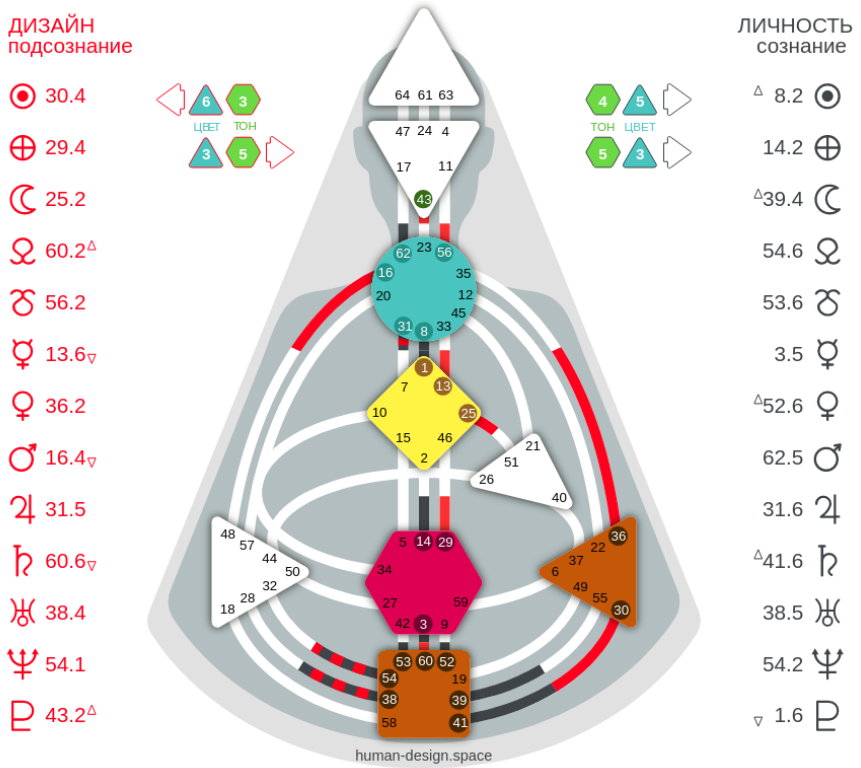

Часть информации из расшифровки ляжет как пазл — "да, это точно я!". Часть заставит задуматься. Могут быть и противоречия - это нормально. Личность каждого человека очень сложна и неповторима. Дайте себе время — понимание приходит через проживание, а не через чтение.

Дизайн Человека — глубокая система, которая раскрывается постепенно.

Если понадобится помощь в понимании

Быстрые ответы — задайте вопрос в нашей соцсети. Там собралось сообщество людей, изучающих свой дизайн. Чётко сформулированный вопрос получит развёрнутый ответ от опытных участников.

Главное — не останавливайтесь на непонятном, а идите дальше. Часто следующие разделы проясняют предыдущие.

Системное изучение — базовый курс даст фундамент для самостоятельного чтения любых карт, включая вашу. Вы поймёте логику системы и более глубокую взаимосвязь между элементами карты.

Что такое Тип в Human Design

Каждое человеческое существо относится к одному из четырех Типов: Манифесторы, Генераторы, Проекторы и Рефлекторы.

Теория о разделении людей на четыре типа не нова. Уже давно известно существование четырех групп крови, четырех сезонов, четырех стихий, четырех сторон света и т. д. Существует также множество других примеров четырех «мастей» или «каст» в мифологии и культуре разных народов мира. Четкое разделение на четыре категории не просто деление по психологическим признакам или по личностным характеристикам. Каждый Тип — это живая биогенетическая схема, запечатленная в каждой клетке наших тел.

Принадлежность тому или иному Типу накладывает серьезный отпечаток на нашу жизнь. Разные Типы проявляют себя абсолютно по-разному в тех или иных ситуациях. Зная свой Тип, мы можем вести себя максимально корректно, принимать верные решения и выстраивать гармоничные отношения с окружающими с учетом наших индивидуальных особенностей.

По сути Типы являются музыкой нашей биохимии. Если мы слышим свою музыку, то живем в спокойствии и радости, при этом раскрывая свой потенциал.

Для того чтобы научиться слышать эту музыку, мы должны в первую очередь понять особенности своего Типа, которые объясняют, каким образом по-разному созданные человеческие существа должны реализоваться и взаимодействовать друг с другом в разных жизненных ситуациях.

Ваш Тип - Генератор (Эмоциональный)

Итак, ваш Тип — это Генератор. В первую очередь стоит отметить, что у вас определенный Сакральный Центр (в вашем Бодиграфе он окрашен красным цветом). А значит, вы пришли в этот мир для того, чтобы быть постоянно чем-то занятым через Отклик. Что это такое?

Отклик — это реакция внутренней энергии в ответ на какое-то внешнее воздействие. Это как барометр вашего ресурса. Именно отклик дает понять, есть ли у вас энергия для того, чтобы что-то сделать, или нет. Отклик выражается в виде внутриутробных сакральных звуков или спонтанных движений, когда вы можете сразу переходить к каким-то действиям.

Если внутри себя вы чувствуете отклик, значит, у вас есть энергия для того, чтобы заняться каким-то делом и довести его до конца. Если же отклика нет, значит, энергии мало и браться за дело не стоит.

К сакральным звукам относятся *ага*, *неа*, затяжное *ммм*, охи, вздохи, ворчанье, мурлыканье под нос.

Бывает и так, что вы затрудняетесь с ответом. Это значит, к вам нужно обратиться позже или по-другому задать вопрос.

Имейте в виду, что отклик — это явление бессознательное. То есть вы не можете объяснить его логически. Для Ума это может быть очень неудобно. Тем не менее вам нужно научиться доверять реакциям своего Тела и корректно расходовать свою энергию, соглашаясь на то, на что у вас есть силы, и отказываясь от того, что вам не откликается.

Самое мучительное состояние для вашего Типа — это ничегонеделание. Для вас это абсолютно неестественно. А наиболее комфортно для вас по максимуму расходовать свою энергию, всегда быть в деле и заниматься тем, что приносит вам удовольствие. Причем это касается не только работы, но и обычной жизни.

Скажем, в силу особенностей вашего Типа для вас нормально, что после тяжелого рабочего дня у вас еще могут оставаться силы на то, чтобы сходить в спортзал, приготовить ужин, заниматься домом, провести уборку и т. д. Но только при условии, что у вас есть на это энергия и отклик.

Если же вы сильно устаете на работе или ваша работа не приносит вам радости и удовлетворения, желательно найти для себя занятия, которые бы вас наполняли.

Допустим, вы возвращаетесь домой с работы, которая вам не нравится. Но при этом вы получаете удовольствие от готовки. Старайтесь уделять этому занятию хотя бы какое-то время, и вы заметите, что с каждым днем будете чувствовать себя все менее и менее уставшим!

Обращайте внимание на то, что приносит вам удовольствие в течение дня. Причем это необязательно должны быть грандиозные дела. Это могут быть такие мелочи, как кофе по утрам, прогулка с собакой, уборка по дому, уход за цветами. Причем изо дня в день у вас может быть отклик на что-то одно, а завтра совсем на другое. Чем чаще вы будете подмечать для себя такие вещи и прислушиваться к своему Телу, тем больше у вас будет возможностей восполнять свой ресурс.

Как быть, если вам нужно что-то сделать, а у вас нет на это отклика

Допустим, вам нужно помыть пол, потому что на следующий день к вам должны прийти гости, но вы совершенно не чувствуете в себе для этого сил.

Попробуйте просто отложить занятие, которое вам не откликается. Бывает так, что у вас нет энергии на что-то в конкретный момент времени. Не исключено, что уже через час вы все же почувствуете отклик на то, что нужно сделать, и вам не придется себя насиловать.

Так как у вас определенный Сакральный Центр, а это очень мощный мотор, генерирующий жизненную энергию на постоянной основе, ваш организм работает как аккумулятор. То есть в течение дня вы энергично и активно расходуете свою энергию, а ночью подзаряжаетесь, просыпаясь с новыми силами. Однако это не значит, что вы должны бездумно расходовать

свою энергию.

Дело в том, что в силу особенностей вашей природы вам стоит выбирать себе новые занятия, будь то работа, хобби или способ проведения досуга, ориентируясь на свой отклик. Именно в ожидании отклика заключается Стратегия вашего Типа (см. раздел «Стратегия»).

Как уже писалось выше, когда вам подворачивается новая возможность, ваше Тело на это как-то реагирует. В связи с этим чувствуете (или не чувствуете) прилив энергии.

Самый простой пример. Вам звонит старый друг и предлагает в выходные вместе поехать на рыбалку. В этот момент вы можете почувствовать прилив энергии и сами не заметите, как скажете «ага», невольно кивнете головой и возможно даже начнете собирать вещи, не успев закончить разговор. Если же у вас не будет на это отклика, вы можете почувствовать, как ваше Тело становится неподвижным, словно сопротивляясь возможной поездке. Возможно, прямо в этот момент из вас вырвется то самое «неа», вы отрицательно помотаете головой, поморщите нос или что-то в этом роде. Значит, у вас нет энергии ехать на рыбалку со своим другом и лучше сразу отказаться от данной возможности.

То же самое касается новых отношений (как деловых, так и личных). Когда вам предлагают вступить в брак или новое партнерство, вы в первую очередь должны ориентироваться на внутренний отклик.

Что интересно, вы можете даже не догадываться о том, хотите ли вы вступать в новые отношения до тех пор, пока другой человек не задаст вам вопрос или вам не подвернется новая возможность.

Например, вы можете думать, что хотите вступить в новые отношения. Однако в тот момент, когда вас кто-то позовет на свидание, ваше Тело начнет сопротивляться. А значит, со свиданиями стоит повременить, поскольку у вас просто нет для этого энергии.

Поэтому обязательно ждите, пока жизнь принесет вам что-то новое, не инициируйте действий посредством Ума, прислушивайтесь к своему Телу, и поверьте, у вас каждый день будет возможность делать о себе удивительные открытия!

Учитесь расслабляться и внимательно наблюдайте за тем, что происходит вокруг вас. Дело в

том, что ваша аура сама по себе подталкивает людей задавать вам вопросы и предлагать новые возможности. И если вы будете внимательны и научитесь корректно на это реагировать, то обнаружите, что жизнь сама приносит вам то, что нужно, и инициативы с вашей стороны не требуется. Вам остается лишь научиться это замечать и слушать свое Тело!

Конечно, долгосрочные отношения складываются не сразу. И тут вам нужно ориентироваться на каждое новое предложение или вопрос.

Скажем, вас зовут в кино. Вы соглашаетесь, потому что у вас есть для этого энергия. Затем вас приглашают вместе пойти на вечеринку. И вы снова говорите да. Затем вы едете в совместный отпуск. И таким образом вы вкладываете свою энергию в отношения, на которые у вас есть отклик.

Еще один момент: при принятии особенно важных решений вам нужно ориентироваться не только на наличие отклика, но и на Внутренний Авторитет (см. соответствующий раздел).

Если вы занимаетесь своим делом или находитесь в корректных отношениях, то испытываете чувство глубокой радости и удовлетворения. Именно в удовлетворении выражается Подпись вашего Типа (см. раздел «Подпись»). Это ощущение должно стать для вас главным ориентиром как в личных отношениях, так в мире бизнеса и карьеры.

Скажем, вы посредством отклика решили освоить профессию кондитера. В этом случае вы будете испытывать удовлетворение от самого процесса приготовления, даже не думая о том, к чему в конечном итоге это вас приведет.

Поэтому, если вы чувствуете себя потерянно или не уверены в том, что занимаетесь своим делом, спросите себя, получаете ли вы удовлетворение от того, что вы делаете. Если нет, возможно, в вашей жизни настало время перемен.

Важно понимать, что возможность получать удовольствие от своей деятельности благополучно сказывается не только на моральном, но и на физическом здоровье. Если вы делаете то, на что вам указывает Внутренний Авторитет, вы всегда в отличной физической форме, прекрасно себя чувствуете, хорошо спите, а по утрам чувствуете себя бодрым и полным сил и успеваете сделать все, что запланировали, ощущая полноту жизни. Вот почему так важно всегда и во всем следовать Стратегии и Авторитету!

Имейте в виду, что, когда вы занимаетесь тем, что вам нравится, вам хочется вкладывать во что-то максимальное количество времени и сил.

Скажем, если вы через отклик выбираете себе работу, то вам хочется заниматься ей полноценно, выкладываясь по максимуму и развиваясь в этом направлении. Вы не будете искать себе дополнительные способы заработка или хобби, поскольку ваша профессиональная деятельность будет приносить вам то, ради чего вы живете — удовлетворение и ощущение собственной реализации.

Таким образом, в идеале ваше хобби (то, что нравится вам больше всего) и должно стать вашей основной работой.

В связи с тем, согласно Стратегии своего Типа, вы не можете инициировать и должны дожидаться, пока жизнь сама откроет перед вами новые возможности, вам необходимо быть максимально открытым этому миру. Старайтесь с интересом и вниманием наблюдать за тем, что с вами происходит, прислушивайтесь к своему Телу, доверяйте отклику и благодарите жизнь за каждую предоставленную возможность. Поверьте, как только вы научитесь их

замечать, их будет становиться все больше и больше.

Главный вопрос для вас, как для Генератора: кто я и для чего предназначена моя энергия? В связи с этим для вас очень актуален вопрос жизненного и профессионального предназначения. Вам не подходит вариант, когда вы занимаетесь какой-то работой просто ради того, чтобы быть чем-то занятым или ради заработка. Гораздо важнее для вас найти именно то дело, которое будет приносить вам радость и удовлетворение.

Поэтому, если у вас есть какое-то хобби, которое наполняет вас энергией, но не приносит деньги, подумайте о том, как можно его монетизировать. Начните направлять туда свою энергию, и тогда новые возможности будут открываться вам сами собой!

Скажем, вам нравится делать фотографии. Вы занимаетесь этим с огромным удовольствием, но это не приносит вам прибыль. Если вы действительно выбрали это занятие посредством отклика, возможно, есть смысл сделать это своей основной профессией! Ведь вы наверняка хотели бы получать от своего любимого дела не только радость, но и материальные блага!

Поскольку вы Генератор, необходимо, чтобы другие люди задавали вам вопросы. Вы откликнетесь на них в силу своей природы. Именно вопросы могут помочь вам услышать отклик на то, чтобы заняться каким-то новым делом. Причем это работает как в обычной жизни, так и в сфере работы и отношений.

Скажем, вы с супругом (супругой) не знаете, как провести отпуск. В этом случае будет не лишним, если ваш партнер начнет задавать вам вопросы. Вопросы должны быть закрытыми, без вариантов ответа.

Например, следующие:

1. Поедем в горы?
2. Поедем на поезде?
3. Будем просто отдыхать на пляже?
4. Полетим на самолете?
5. Возьмем машину напрокат?

И все в таком духе. Так вы постепенно придете к варианту, который вызовет у вас внутренний отклик, и вы поймете, что это именно то, куда вам стоит вложить свою энергию!

Если же вы не можете понять, есть у вас отклик или нет, возможно, вам некорректно задали вопрос или задали его в неподходящий момент. А значит, нужно отложить решение до лучших времен.

Допустим, вам позвонил друг и сказал, что вечером в вашем любимом театре состоится премьера нового спектакля. Если он скажет это в утвердительной или императивной форме, скорее всего, вы на это никак не отреагируете. В этом случае вам стоит перенести разговор на другое время.

Если же вам задают один и тот же вопрос несколько раз, а отклика все нет, скорее всего, данная возможность не для вас, и вам стоит от нее отказаться.

Допустим, вам предлагают принять участие в международной конференции. Отправляют приглашение один раз, вы не чувствуете отклика, потом вам перезванивают и снова спрашивают, готовы ли вы принять участие в планируемом мероприятии, а отклика все нет. Вероятнее всего, у вас просто нет на это энергии, а значит, лучше сразу сказать нет.

Или, скажем, вам приходит письмо от спортклуба, информирующее о снижении тарифов. Если вы перечитали его несколько раз в разное время, но отклика так и не почувствовали, скорее всего, конкретно в это место вам покупать абонемент не стоит.

Как Генератору, вам нужно учиться разрешать себе говорить *нет* тем возможностям, которые вам не откликаются, не испытывая по этому поводу угрызений совести и сожалений.

Допустим, вас приглашают на свидание. Если вы не чувствуете отклик, скорее всего, эти отношения не для вас, и даже если вы примете приглашение из вежливости, рано или поздно, вам все равно придется отказать этому человеку. Лучше сделать это как можно раньше: так вы сохраните энергию для чего-то более важного и не потратите время впустую.

Ну и конечно, не стоит забывать о том, что, помимо отклика, у вас также должно быть одобрение Внутреннего Авторитета.

Запомните: только вы можете решить, куда и как вкладывать свою энергию. И чтобы научиться делать это корректно, нужно всегда и во всем прислушиваться к своему Телу.

Стоит отметить также, что в силу особенностей генераторской природы порой у вас может случаться застревание: вам кажется, что вы в тупике и не знаете, куда двигаться дальше. Причем это актуально как для профессиональной жизни, так и для сферы личных отношений.

Как застревание проявляется в работе

Скажем, вы дослужились до определенной должности и не знаете, куда двигаться дальше. В этом случае вам нужно расслабиться и переключить свое внимание на то, на что у вас есть отклик. В какой-то момент не исключено, что вам предложат повышение или отправят на курсы повышения квалификации. Таким образом у вас появится новое пространство для роста.

Либо же у вас появится дополнительная возможность для заработка, и со временем вы сможете полностью сменить профессиональную область.

Как это происходит в отношениях

Скажем, вы живете с человеком несколько лет и он не зовет вас замуж. Вместо того чтобы

беспокоиться о том, что ваши отношения бесперспективны, переключите свое внимание на хобби или любые другие занятия, которые вам откликаются. Например, запишитесь на танцы. Если вы будете заниматься этим через отклик, ваше поведение начнет меняться. И не исключено, что через какое-то время ваш мужчина все-таки сделает вам предложение и вы сможете на него откликнуться (или не откликнуться).

Как пережить такие периоды

Тут вам ничего не остается, кроме как запастись терпением, по возможности отключить Ум и направить свою энергию на то, что приносит вам удовольствие. Если вы выбрали работу или вступили в отношения посредством Стратегии и Авторитета, это значит, что после периода застревания вы выйдете на новый уровень — получите повышение или решитесь на серьезный шаг со своим партнером. Если же работа или спутник жизни были выбраны вами из ложных тем, значит, пришло время что-то существенно изменить!

Главное: не воспринимайте периоды застревания как личную катастрофу и старайтесь переключаться на то, на что у вас есть отклик. Для вас они являются неотъемлемой частью как личного, так и профессионального развития!

Генератор в работе

Как Генератор, вы пришли в этот мир для того, чтобы реализовать свое предназначение, будучи постоянно занятым, тратя энергию на то, на что у вас есть отклик, и получая ответ на вопрос: кто я и для чего моя энергия? Самое естественное состояние для вас — это что-то делать. А значит, работать в офисе ради фиксированного оклада и стажа — это далеко не всегда ваш вариант. Необходимо, чтобы работа приносила вам удовольствие, даже если Уму не всегда понятно, ради чего ее делаете.

Интересно, что работа, которая будет вам откликаться, совсем не обязательно должна быть модной, хорошо оплачиваемой или престижной. Вы можете получать удовольствие, работая секретарем или продавцом-консультантом. Главное условие — работа должна быть выбрана вами посредством отклика и доставлять удовольствие.

Поэтому, если вы просматриваете вакансии и вам приглянулось что-то, чем вы никогда не занимались, но вам безумно хочется себя в этом попробовать, знайте: это и есть тот самый отклик, который очень трудно объяснить логически, но который так или иначе приводит вас к удовлетворению.

Если же вы занимаетесь делом, которое вам не нравится, но у вас нет возможности резко что-то изменить, старайтесь искать себе дополнительные занятия и хобби для того, чтобы восполнить уровень энергии.

Словом, у вас должно быть что-то, что будет вас наполнять. В противном случае вы будете чувствовать себя нереализованной и фрустрированной (см. раздел «Ложное Я»).

Более подробная информация о том, как особенности вашего Типа могут проявляться в бизнесе и карьере, содержится в бизнес-расшифровке.

Генератор в отношениях

При выборе отношений, как и в любой другой ситуации, вам нужно ориентироваться на

наличие отклика и Внутренний Авторитет.

Не забывайте о том, что вы не можете инициировать новые отношения посредством Ума. Нужно, чтобы жизнь сама привела вас к новому партнеру (другу, клиенту и т. д.). То есть вы должны на него откликнуться.

Важно понимать, что новые возможности должны быть реальными, а не вымышленными.

Скажем, вы состоите в отношениях и подумываете о том, чтобы вступить в брак со своим партнером. Если вы у себя в голове вообразите ситуацию, в которой он делает вам предложение, и вы, чувствуя отклик, даете свое согласие, не исключено, что в обычной жизни все будет совсем по-другому.

Поэтому в любом случае вам нужно дождаться, чтобы в вашей жизни произошло какое-то событие, на которое вы откликнитесь. Пока это событие не произойдет, вы можете не знать, что вам делать, с кем вступать в отношения и в каком направлении двигаться.

Имейте в виду, что когда вы вступаете в отношения некорректно, то есть ориентируясь не на отклик и Внутренний Авторитет, а на доводы своего Ума, вы потом очень долго не можете их завершить. Либо вы их завершаете, но это влечет за собой моральные и психологические травмы, которые накладывают негативный отпечаток на всю вашу дальнейшую жизнь.

Классический пример. Вы вышли замуж потому, что поджимало время и партнер понравился вашим родителям. И вроде бы поначалу все было хорошо. Однако, спустя несколько лет, вы поняли, что это совсем не те отношения, которые вам подходят. И затем на протяжении еще нескольких лет вы принимали решение о разводе. А сам бракоразводный процесс отнял у вас массу времени и сил и к тому же травмировал ваших детей.

Вот почему для вас так важно вступать лишь в те отношения, на которые у вас есть отклик и одобрение Внутреннего Авторитета. Только так вы будете получать удовлетворение и сможете прийти к гармонии и счастью.

Не забывайте и о том, что для выстраивания гармоничных отношений вам нужно откликаться на вопросы, ждать, что вам принесет жизнь, и не бежать впереди паровоза. Особенно это актуально, если вы запутались и не знаете, чего хотите. Поэтому просто расслабьтесь и отпустите ситуацию, позвольте жизни самой к вам прийти и дайте себе возможность откликаться.

Теперь бонусные тексты о конкретной совместимости. Оне были заявлены в описании.

Совместимость Генератора и Генератора

Союз двух Генераторов — это стабильные и ресурсные отношения, в которых оба партнёра обладают постоянной энергией и могут поддерживать друг друга. Такой союз может быть наполнен совместной деятельностью, общими проектами и стремлением к развитию. Однако, чтобы сохранить гармонию, каждому Генератору важно следовать своему отклику, а не просто подстраиваться под партнёра.

Плюсы взаимодействия

- Генераторы любят активность и могут вдохновлять друг друга на развитие, если их отклики совпадают.
- Возможность вместе достигать целей и проживать процесс с радостью, не ощущая

энергетического истощения.
- Каждый партнёр понимает, что такое ждать отклик, поэтому отношения могут быть более естественными и непринуждёнными.

Возможные трудности

- Один из партнёров может пытаться инициировать и подтолкнуть другого к действиям, что может вызвать напряжение.
- Если оба перегружают себя работой и обязательствами, могут наступить переутомление и выгорание.
- Есть риск, что партнёры настолько увлекутся совместной деятельностью, что забудут про отдых и личное пространство.

Общий совет

Чтобы сохранить баланс в отношениях, важно уважать не только свои желания, но и ритм партнёра. Генераторы чувствуют себя счастливыми, когда действуют в соответствии со своим внутренним откликом. Поэтому важно не форсировать события и не навязывать друг другу активность, а следовать естественному потоку энергии. Совместное увлечение и время на восстановление помогут укрепить союз и избежать перегрузки.

Совместимость Генератора и Манифестирующего Генератора

Генератор и Манифестирующий Генератор обладают мощной энергией, но их ритмы и подходы к жизни отличаются. Генератор ждёт отклика, тогда как Манифестирующий Генератор может быстро переключаться между задачами, пробовать новое и двигаться вперёд с высокой скоростью. Их союз может быть продуктивным и насыщенным, но для гармонии важно учитывать различия.

Плюсы взаимодействия

- Манифестирующий Генератор помогает Генератору увидеть новые возможности и быстрее адаптироваться к изменениям.
- Генератор поддерживает Манифестирующего Генератора стабильной энергией, помогая ему не бросать начатое.
- Если оба партнёра уважают свой ритм, они могут дополнять друг друга, создавая прочный союз.

Возможные трудности

- Разный темп жизни: Манифестирующий Генератор может быстро переключаться с одной идеи на другую, а Генератору нужно время для полного погружения в процесс.
- Манифестирующий Генератор может торопить Генератора, что приводит к ощущению давления и фрустрации.
- Генератор может ожидать большей предсказуемости, но Манифестирующий Генератор склонен к спонтанности и резким переменам.

Общий совет

Чтобы союз был гармоничным, важно, чтобы Генератор следовал своему отклику, а Манифестирующий Генератор осознавал свои быстрые перемены и информировал партнёра о своих намерениях. Генератору стоит позволять партнёру исследовать разные пути, не воспринимая это как непостоянство, а Манифестирующему Генератору важно помнить, что

Генератору нужно время, чтобы включиться в процесс.

Если оба партнёра уважают свой ритм и дают друг другу пространство, их союз может стать крепким, насыщенным и наполненным продуктивностью.

Совместимость Генератора и Проектора

Генератор и Проектор – это союз противоположных энергий. Генератор обладает стабильным потоком энергии, а Проектор не имеет постоянного энергетического центра, но обладает способностью направлять и видеть наиболее эффективные пути. В отношениях эти различия могут стать как преимуществом, так и источником трудностей.

Плюсы взаимодействия

- Проектор помогает Генератору увидеть, где его энергия используется наиболее эффективно, направляя его внимание на важные задачи.
- Генератор поддерживает Проектора энергией, создавая стабильность в отношениях.
- Если оба партнёра уважают свои особенности, Проектор может дать Генератору глубокие инсайты, а Генератор поможет Проектору почувствовать реализацию.

Возможные трудности

- Генератор может не понимать, почему Проектор быстрее устаёт и нуждается в большем количестве отдыха.
- Проектор может чувствовать себя невидимым, если Генератор не обращает внимание на его советы и направляющую роль.
- Если Генератор занят своими делами и не откликается на взаимодействие, Проектор может чувствовать себя ненужным.

Общий совет

Чтобы отношения были гармоничными, Генератору важно замечать и ценить вклад Проектора, а Проектору – не пытаться навязывать свою помощь, а ждать, когда Генератор откликнется на его поддержку. Генератор может научиться глубже видеть перспективу благодаря Проектору, а Проектору стоит помнить, что Генератору важно не только слышать советы, но и следовать собственному ритму.

Взаимопонимание и уважение различий помогут создать союз, в котором каждый чувствует себя ценным и поддержанным.

Совместимость Генератора и Манифестора

Генератор и Манифестор — это союз противоположных подходов к жизни. Генератор ждёт отклика перед началом действий, а Манифестор действует по внутреннему импульсу, не нуждаясь в подтверждении извне. Эти различия могут как дополнять друг друга, так и создавать напряжение, если партнёры не понимают особенностей друг друга.

Плюсы взаимодействия

- Манифестор способен привнести инициативу и направление, а Генератор — стабильную энергию для реализации идей.
- Генератор может дать Манифестору ощущение поддержки, если последний согласен информировать о своих действиях.

- Если оба уважают свой процесс, их союз становится продуктивным: Манифестор открывает путь, а Генератор наполняет его энергией.

Возможные трудности

- Манифестор может быстро переключаться и изменять планы, что может вызывать у Генератора фрустрацию и непонимание.
- Генератор может ждать отклика, а Манифестор — не понимать, почему партнёр не реагирует сразу.
- Если Манифестор не информирует Генератора о своих намерениях, тот может чувствовать себя исключённым из важных решений.

Общий совет

Чтобы создать гармоничные отношения, Манифестору важно открыто информировать Генератора о своих планах, а Генератору — не пытаться замедлить или контролировать инициативы Манифестора. Вместе они могут создать сильный союз, где один задаёт вектор движения, а другой наполняет его энергией.

Если оба партнёра уважают свою природу и не пытаются менять друг друга, отношения могут быть динамичными, насыщенными и продуктивными.

Совместимость Генератора и Рефлектора

Генератор и Рефлектор – это союз стабильной энергии и гибкости. Генератор обладает постоянным доступом к жизненной силе и действует через отклик, а Рефлектор — это зеркало окружающей среды, которое впитывает и отражает энергии, с которыми взаимодействует. Их отношения могут быть наполнены глубоким пониманием, если оба партнёра уважают различия друг друга.

Плюсы взаимодействия

- Генератор создаёт стабильную атмосферу, которая даёт Рефлектору чувство устойчивости.
- Рефлектор помогает Генератору увидеть себя со стороны, отражая его истинное состояние.
- Если Генератор находится в гармонии, Рефлектор рядом с ним чувствует себя комфортно и спокойно.

Возможные трудности

- Рефлектор может чувствовать себя перегруженным, если Генератор слишком активен и не даёт ему времени на отдых.
- Генератору может быть сложно понять, почему у Рефлектора меняется настроение и восприятие окружающего мира.
- Рефлектор нуждается в большем времени для принятия решений, что может не совпадать с ритмом Генератора.

Общий совет

Генератору важно замечать эмоциональное состояние Рефлектора и не давить на него, требуя быстрых решений. Рефлектору стоит выбирать окружение осознанно, так как он сильно чувствует энергетику партнёра. Взаимоуважение и понимание особенностей друг друга

помогут создать отношения, в которых оба чувствуют себя комфортно и наполненно.

Когда Генератор живёт в удовлетворении, Рефлектор рядом с ним также ощущает гармонию, а союз становится лёгким и естественным.

Более подробная информация о том, как выстроить гармоничные отношения с партнером, учитывая как ваши, так и его индивидуальные особенности, содержится в расшифровке совместимости.

Дети-Генераторы

Если ваш ребенок тоже Генератор, вот что вам нужно знать в первую очередь. Для вашего чада главным ключом к счастью является внутренний отклик. Как правило, у детей не возникает с этим никаких сложностей. Но по мере того, как они взрослеют, в их жизнь все больше и больше вмешиваются ложные установки и стереотипы. В результате они перестают слушать свой отклик и начинают всегда и во всем ориентироваться на доводы своего Ума.

Ваша задача, как родителя, — уважать сакральную природу своего чада и принимать во внимание лишь те ответы, которые он дает сразу же, без раздумий.

Старайтесь наблюдать за тем, как ваш ребенок реагирует на те или иные вещи, от чего он получает удовольствие и что ему нравится, и делайте на этом основной акцент. Причем это касается абсолютно всех сфер жизни — еды, учебы, спортивных секций, хобби, кружков и т. д.

Если же вы хотите направлять своего ребенка, помочь ему в выборе жизненного пути, старайтесь задавать ему как можно больше вопросов.

Например, вы хотите выбрать своему чаду дополнительные занятия. Начните задавать ему вопросы. Просто перечисляйте ему возможные варианты и спрашивайте, хочет он этим заниматься или нет. В конечном итоге что-то обязательно вызовет у него отклик.

Чем четче и конкретнее вы будете задавать ему вопросы, тем быстрее у него случится отклик на какие-то вещи.

Скажем, если вы спросите своего ребенка, чего он хочет на ужин, скорее всего, он вас не поймет. А вот если вы зададите ему более конкретный вопрос, например: «Ты хочешь пюре?». Он сразу ответит вам да или нет.

Если же вы предлагаете своему чаду чем-то заняться, а он затрудняется с ответом, возможно, есть смысл сводить его на пробное занятие.

Допустим, вы предлагаете ребенку заняться рисованием, а он не знает, что вам ответить. Попробуйте записать его на пробный урок в художественную школу. Когда он возьмет в руки карандаши и кисти и сядет за мольберт, ему сразу же будет понятно, есть ли у него для этого энергия.

Как быть, если ваш ребенок не хочет ходить на определенные занятия

В данном случае самое главное — это не заставлять его делать то, чего он делать не хочет. Если у вашего ребенка нет на что-то энергии, а вы будете его продавливать, через какое-то время он просто возненавидит это занятие.

Поэтому уважайте желания и природу своего чада. Поверьте, маленький Генератор будет вам за это очень благодарен!

Стоит отметить, что ребенок-Генератор всегда очень активный и подвижный. Для него естественно постоянно быть чем-то занятым. После школы такой ребенок с удовольствием идет на спортивные занятия или посещает творческие кружки. Но только при условии, что все эти занятия выбраны им посредством отклика, а не потому, что так захотели родители.

Чтобы ваш ребенок по полной программе расходовал свою энергию, старайтесь водить его на длительные прогулки и в спортивные секции. В этом случае он будет очень хорошо спать и всегда будет в отличной форме.

Имейте в виду, что, если ваш ребенок не может уснуть, это говорит о том, что он недостаточно устал за день. Оптимальным решением в данном случае будет вывести его на прогулку. Так он сможет выработать остатки энергии и спокойно уснет.

Маленькому Генератору не стоит отправляться спать по расписанию. Главным показателем того, что ему пора идти в постель, является чувство усталости. Лишь после того, как он окончательно израсходовал свою энергию, он может отправляться на боковую. В противном случае у ребенка могут быть проблемы со сном.

Более подробная информация о том, как воспитывать ребенка-Генератора, содержится в специальной детской расшифровке.

Отдых и сон

Как для Генератора, для вас невозможен отдых до тех пор, пока вы полностью не израсходуете свою энергию. Вы должны идти спать только тогда, когда почувствуете себя окончательно уставшим. В противном случае у вас могут быть проблемы со сном.

В связи с этим вам не стоит ограничивать себя заранее установленным расписанием. Ориентируйтесь на свое состояние в конкретный момент времени.

А идеальное время сна для себя вы можете определить, учитывая индивидуальные особенности своего организма. Совершенно необязательно, что для полноценного отдыха вам нужно спать восемь-девять часов. Вполне возможно, что вам будет достаточно и пяти-шести.

Если же вы просыпаетесь рано утром, поспали совсем немного, но при этом чувствуете себя бодро, значит, ваш организм уже достаточно отдохнул и вы можете смело начинать свой день.

Как быть, если у вас проблемы со сном

Это говорит о том, что вы недостаточно расходуете свою энергию за день. В данном случае вам стоит увеличить вечернюю нагрузку. Возможно, у вас остается энергия на то, чтобы позаниматься спортом или прогуляться. Поэтому, если вы не можете уснуть, просто сходите на прогулку и немного разомнитесь. Так вы израсходуете остатки энергии и спокойно уснете.

Что касается досуга, как Генератору, вам может совершенно не откликаться пассивный отдых. Отправляясь в отпуск, вы, скорее всего, захотите что-то более активное: например, пойти в горы или ездить по экскурсиям. Но только в том случае, если вы получаете удовлетворение от своей работы и не вкладываете энергию в то, на что у вас нет отклика.

Отдельная книга про Генераторов.

Что такое внутренний Авторитет

В процессе эволюции мы привыкли опираться на свой разум больше, чем на инстинкты и ощущения. С одной стороны это привело к прогрессу человечества как вида. Но с другой, это уменьшило нашу связь со Вселенной и самими собой. Доверяя больше своему разуму, чем внутренним ощущениям, мы попадаем в ловушку собственного бессилия. Когда вся жизнь проходит на автопилоте, с вашим минимальным участием в этом процессе.

Развитый ум пытается быть Авторитетом в жизни. Он всеми правдами и неправдами постарается убедить вас в том, что лучше знает, как добиться для вас наиболее благоприятного исхода. Он панически пытается поддержать иллюзию контроля, что на деле приносит лишь ложное чувство спокойствия.

Мы привыкли ассоциировать себя больше со своим умом, чем с телом. Поэтому не видим ничего плохого и в том, чтобы отдать уму бразды правления над собой. Но для нас, высокодуховных существ, это приводит лишь к глубоким внутренним конфликтам. Потому что разум - продукт, сформировавшийся в условиях и под влиянием общества, ошибочно воспринимающего себя венцом творения. Тогда как правда тела - это правда самой природы. Того, что было задолго до нас и останется на века после нас.

Разум должен быть не начальником, а союзником вашего тела. Лишь тогда вы сможете приблизиться к состоянию так называемой “осознанности”. Уважение и принятие собственной Стратегии и Авторитета - первый шаг на пути к достижению этой цели. Сочетание этих двух инструментов и использование их в своей жизни позволят освободить ум от необходимости контроля. И тогда он будет использоваться так, как ему и предназначалось - в качестве наблюдателя. Наблюдателя, способного наслаждаться своим путешествием.

В свое время каждый из нас был вынужден искать одобрение и авторитет вне нас самих. Найти ту истину, на которую можно было бы положиться на все 100%. Найти что-то, что можно назвать абсолютным. Но правда в том, что подобная вещь действительно существует в мире. И

она гораздо ближе, чем может показаться на первый взгляд.

Личный Авторитет - то самое оружие, на которое вы всегда сможете положиться. Он никогда не будет подсказывать вам что-то, что принесет вам вред. Напротив, он как никто другой настроен на то, чтобы вы были счастливы. Ваш Авторитет - ваша уникальная правда, доступная для использования исключительно вам. Когда мы намеренно используем свою Стратегию и Авторитет — мы сонастраиваемся с нашей уникальной геометрией (путем), и наше истинное «я» раскрывается через цель нашей инкарнации и нашу уникальность. Будь то наш дом, работа или отношения — все это естественным образом занимает свое место в нашей жизни.

Ваш Авторитет - Эмоциональный

Итак, вы Генератор с Эмоциональным Авторитетом. И первое, что вам необходимо уяснить для гармонизации своей жизни, — это то, что правды здесь и сейчас для вас не существует. Конечно, как и любой Генератор, вы можете и должны в первую очередь ориентироваться на Внутренний Отклик. Однако особенность вашей эмоциональной природы заключается в том, что этот Отклик должен проверяться временем. То есть вы должны испытать весь спектр эмоций по поводу той или иной ситуации, чтобы окончательно решить, подходит вам это или нет.

Скажем, вас приглашают на свидание. Даже если изначально у вас есть отклик на новые отношения, вам нужно время, чтобы понять, подходит ли вам этот человек. А значит, для того чтобы принять окончательное решение, вам нужно сходить на несколько свиданий (минимум три) и каждый раз прислушиваться к своим ощущениям.

Поэтому, как бы вам ни хотелось вступить в новые отношения или устроиться на новую работу, вам нужно всегда давать себе время.

Секрет в том, что ваше восприятие действительности напрямую зависит от эмоциональной химии. Если вы находитесь на пике эмоциональной волны, вам все кажется прекрасным. Вы хотите заключать новые контракты, общаться с друзьями, приниматься за новые проекты и т. д. А вот если у вас период эмоционального спада, вам не хочется абсолютно ничего. Более того, внизу эмоциональной волны вы склонны разрывать отношения, увольняться с работы, избавляться от вещей, которые еще могут пригодиться.

Например, вы просыпаетесь утром и у вас плохое настроение. Вы идете на работу, и вас абсолютно все раздражает: начиная от невкусного кофе из автомата и заканчивая поведением коллег. В таком состоянии вы можете наговорить сослуживцам неприятных вещей прямо в лицо или вовсе принять решение об увольнении. А уже на следующий день вы можете понять, что не все так плохо и что вы зря приняли необдуманное решение.

Поэтому единственным верным решением в любой ситуации для вас является проживание эмоциональной волны и достижение состояния эмоциональной ясности по поводу той или иной ситуации. Для вас это и есть голос Внутреннего Авторитета. Научившись к нему прислушиваться, вы сможете принимать корректные решения как в работе, так и в обычной жизни.

Имейте в виду, что спонтанные решения вы практически всегда принимаете из ложных тем. А это грозит вам чувством фрустрации и отсутствием сил. К тому же о спонтанных решениях

очень часто приходится жалеть.

Вам также нужно понимать, что стопроцентной ясности не существует. При принятии важных решений вы должны дожидаться той степени ясности, которая для вас возможна. Главным показателем того, что эмоциональная ясность достигнута, является отсутствие нервозности.

В состоянии эмоциональной возбужденности (на пике эмоциональной волны) Отклик может быть иллюзией. То есть вам может лишь казаться, что та или иная возможность вам откликается.

Допустим, вы пошли в автосалон покупать новую машину, будучи в отличном расположении духа. Вы увидели авто, которое вам очень понравилось. Вам показалось, что это и есть отклик, и вы заключили договор купли-продажи. Однако на следующий день ваше состояние изменилось, и вы поняли, что, совершив спонтанную покупку, вы не только вышли за рамки бюджета, но и теперь вынуждены ездить на машине, которая вам не подходит. В этом случае, скорее всего, вам придется вернуть приобретенный товар.

То же самое с низом эмоциональной волны. В этом состоянии вам может казаться, что у вас вообще ни на что нет Отклика. Вот почему ваш Отклик (или его отсутствие) обязательно должен проверяться временем и проходить эмоциональную обработку. Только так вы сможете принимать решения, о которых впоследствии вам не придется жалеть.

Важно также подчеркнуть, когда вы принимаете решения в состоянии эмоционального заряда, вы можете не только испытывать фрустрацию и выбиваться из сил, но в вашей жизни еще и будет полный хаос. А при таком раскладе крайне трудно найти корректное применение своей энергии и выстроить гармоничные отношения с окружающими.

В связи с этим вот главное правило, которого вам нужно придерживаться в своей жизни, — не вступайте в новые отношения и не берите на себя новые обязательства, пока не спадет эмоциональная волна.

Еще один важный момент: пока вы ждете спада эмоциональной волны и не принимаете решение мгновенно, вы тем самым увеличиваете свою ценность в глазах окружающих (работодателя или партнера).

Особенно ярко это проявляется в личной жизни. Пока вы пытаетесь получше узнать своего партнера, ходите с ним на свидания и не торопите события, он с каждым разом все больше и больше хочет связать с вами свою жизнь.

Секрет в том, что определенный Эмоциональный Центр создает энергию желанности. Очень многие люди хотят прикоснуться к вашей энергии. И они нередко готовы дать вам время на принятие решения. И это еще одна причина, по которой вам не стоит торопиться. Те, кто действительно хочет с вами иметь дело, обязательно вас дождутся!

Стоит отметить, что порой для ясности и возможности принять корректное решение вам нужно услышать одно и то же предложение минимум три раза. Каждый раз у вас будет новое эмоциональное состояние, а ваше видение ситуации будет меняться.

Кроме того, как Генератора с Эмоциональным Авторитетом, вас нужно предупреждать обо всем заранее. Особенно это касается работы.

Допустим, если кто-то из коллег готов взяться за новый проект в течение нескольких минут, то вам такой вариант не подходит. Любое дело, в котором необходима спешка, скорее всего, не

для вас.

Если у вас изначально нет Отклика на работу или новые отношения, скорее всего, вам это вообще не нужно. И тем не менее стоит перепроверить (дать себе время и дождаться окончательного решения Внутреннего Авторитета).

Наконец, важно понимать, что, как Генератор, вы не приспособлены ничего не делать. А значит, ожидание эмоциональной ясности может быть для вас крайне мучительным. Тем не менее вам нужно учиться никуда не спешить. В такие периоды вы можете занять себя чем-то незначительным, на что у вас есть отклик, и при этом нет нервозности (хобби, ремонт и т. д.). Это поможет вам избежать проблем со сном и энергетического застоя!

Таким образом, вот главные правила, которых вам нужно придерживаться, чтобы научиться доверять своему Внутреннему Авторитету:

1. прислушиваться к Отклику;
2. учиться ждать;
3. полноценно проживать свою эмоциональную природу;
4. избегать спонтанных решений.

Что такое Стратегия

Стратегия - это техника проживания вашего “Я”, способ взаимодействия вашего ума с вашим телом. В ней заключен определенный набор паттернов, направленных на гармонизацию вашего сознания. В ней нет места общим советам - лишь набор конкретных действий, как вам стоит вести себя и действовать, а какие поведенческие модели стоит отбросить.

Каждого человека окутывает невидимый энергетический кокон - аура. И всего выделяют 4 генетических Типа, обладающих отличными друг от друга воплощениями этой энергии. Стратегия в Дизайне Человека отражает уникальный способ работы ауры каждого из Типов. В ее основе лежат паттерны того, как должно функционировать наше тело. Она содержит в себе исчерпывающие ответы о том, на чем следует сфокусироваться, какие черты в себе стоит развивать, чтобы избавиться от сопротивления в жизни. Это пошаговая инструкция по самоуправлению, прописанная на генетическом уровне вашего тела.

Стратегия поможет вам избавиться от постоянных сравнений себя с окружающими и принять свою уникальность в качестве величайшего дара. Вы сможете увидеть те черты и качества, что всегда были в вас и нуждались в реализации, попутно отбрасывая все лишнее, пришедшее извне. Она откроет вам глаза на истинную природу ваших поступков и мыслей, познакомит вас с истинным проявлением вашего “Я”.

Соблюдая свою Стратегию, вам удастся сонастроиться со своей уникальной геометрией. Вы научитесь направлять свою энергию в нужное русло, избегая противоречивых соблазнов и искушений вашего беспокойного ума. Вам удастся пробудиться от долгого кошмара обуславливания, протекающего под властью Ложного “Я”. В конце концов это поможет вам избавиться от того, что тяготит вашу душу и тело. Вы наконец-то сможете обрести внутреннюю гармонию и начнете жить под эгидой “Я хочу”, вместо “Я должен”.

Ваша Стратегия: Откликаться

«Как и Дельфийских оракулов, Генераторов нужно спрашивать. Иначе вы не получите ничего», — Ра Уру Ху

Генераторы среди всех Типов обладают открытой и впитывающей аурой. Встречаясь с аурами других людей, она, словно раскрывая объятия, позволяет проникнуть им в себя. Если в таком эфирном танце взаимодействия, ауры найдут общие частоты, то им удастся установить связь между своими носителями.

И именно по этой причине Генераторам так важна их Стратегия. Вы с рождения восприимчивы к внешним воздействиям. Пропуская через себя чужие ауры, ваш организм способен на уровне инстинктов прочувствовать, какие намерения несет в себе человек, предлагая вам что-то. Отклик - это ваш дар, и с его помощью вы без труда определите, будет ли для вас предстоящее событие корректным или нет. На это не способен ваш Разум, но ваш Отклик никогда не ошибется. Разумеется, если вы позволяете ему сказать свое слово.

Генераторы от природы не предназначены для того, чтобы инициировать. Любые их начинания должны быть запущены к реализации лишь после получения одобрения со стороны Отклика. Наводящие вопросы, на которые можно ответить “да” или “нет”, позволяют стимулировать реакцию вашего тела - Отклик. Поэтому первостепенной задачей для любого Генератора является то, что необходимо научиться правильно толковать сигналы-ответы, подаваемые Сакральным центром. Ваше истинное “Я” само знает, чего вы хотите, как и когда вы этого хотите. Но его голосу препятствуют ментальные паттерны, формируемые жизнью в социуме. Поэтому вам так важно наладить связь со своим организмом и научиться не только слышать, но и слушать его.

Генераторы от природы обладают невероятным талантом к взаимодействию. У них достаточно энергии чтобы ввязываться в любые авантюры и браться за самые тяжелые проекты. Проблема только в инициации - у них либо не хватает сил, либо уверенности для того, чтобы начать дело самому. Им нужен руководитель, который поставит перед ними задачу, объяснит ее необходимость и наметит план действий. Важно проявлять терпение и дождаться того, что вызовет в вас Отклик. И тогда ни одно препятствие на вашем пути не сможет помешать вам.

Вы относитесь к генерирующему Типу, а не инициирующему. Поэтому вся ваша жизнь будет отражением того, как вы реагируете или же вообще игнорируете внутренние Отклики. Благодаря вашим открытым центрам (их мы позже расшифруем), вы думаете и мечтаете о том, какой может быть ваша жизнь. Эмоции, переполняющие вас от этих мыслей, могут быть ошибочно приняты вами за жажду действий. Но для вас такие инициативы губительны. На полпути к вам придет понимание того, что вы неправильно истолковали свои мысли. И то, что казалось бы, должно приносить удовольствие, лишь истощит вас.

Это очень распространенная ошибка среди всех представителей Генераторов. Не имея терпения ждать, они самостоятельно ищут, где можно применить свои способности. Погружаясь в новую тему, первое время они испытывают восторг. Предстоящие свершения будоражат кровь и разум. Преисполненные надежд, они целиком и полностью посвящают себя делу… Но через какое-то время былой запал уходит, оставляя после себя лишь чувство фрустрации.

Чтобы такого не происходило, после долгих лет обуславливания, вам нужно вновь соединиться с вашим Сакральным откликом. Есть один простой способ — попросить других задавать вам однозначные вопросы, ответом на которые будет «да» или «нет». И когда вас спрашивают, отдавайтесь потоку вашего Сакрального отклика. Это не занимает много времени, но чем больше вы это практикуете, тем более четким становится ваш ответ. Это замечательный способ возродить, усилить ваш отклик и начать успешно использовать этот мощный сакральный инструмент навигации внутри вас.

Что такое "Ложное Я"

То, что мы называем “Я”, не может существовать отдельно от тела. Наша личность - это баланс, граничащий между проявлениями ментального сознания ума и физической оболочкой тела. Когда мы отождествляем себя лишь с умом, забывая о роли тела, мы сознательно ограничиваем себя, принимая за ценности то, что таковыми для нас не являются.

Пробовали ли вы когда-нибудь медитировать? Сфокусироваться на дыхании, пытаясь не думать ни о чем. Попробуйте, и вы увидите, в каком хаосе на самом деле пребывает наш ум. Мысли будут сменяться одна другой, лишь бы прервать безмолвие. Разве можно отдавать контроль над своей жизнью уму, который не может управлять даже самим собой?

Ум - всего лишь советник. Он нужен не для того чтобы задавать направление, а чтобы наслаждаться путешествием жизни. Все испытываемые вами эмоции - это результат процессов, происходящих в теле. Разве можете вы, по воле ума заставить чувствовать себя счастливым? Конечно нет, ведь счастье - это реакция, связанная с выработкой гормонов в вашем теле. И зачастую люди обретают счастье вопреки своим желаниям, а не следуя за ними. Тело может функционировать без сознания, а вот сознание без тела - никогда.

Ложное “Я” - это процесс замещения. Когда паттерны и поведенческие шаблоны окружающего

вас общества принимаются вами в качестве собственных целей и желаний. Это обусловленность миром, в котором вы живете - с самого детства на вас влияют ваши родители, друзья, СМИ, обстановка в вашей стране и так далее. Вы забываете о том, чего хотите на самом деле, выбирая лишь то, что якобы хотят все. Доверяя своему уму контроль над своей жизнью, вы на самом деле полностью лишаетесь его. Ведь ум будет стремиться заполучить не то, что нужно вам на самом деле, а то, на что вас программирует окружающий мир.

Гармония в вашей жизни будет лишь тогда, когда вы научитесь слушать свое тело. Не те позывы, что являются “коллективным” продуктом жизни в обществе, а свои истинные желания. Вам стоит как можно раньше принять тот факт, что ум не знает даже малейшей части того, что может сделать вас счастливым. Лишь истинное “Я” - ваше тело поможет отыскать путь к душевной гармонии и процветанию.

Ваше Ложное Я: Фрустрация

Ключевым моментом для понимания природы Ложного “Я” Генератора является фрустрация. Это чувство возникает всегда, когда Генератор стремится изменить свою программу, руководствуясь чужими Стратегией и Авторитетом. Дизайн человека говорит о дуальности, как о фундаментальном принципе жизни. И согласно ему, если мы не следуем своему пути, то происходит замещение.

Проблемы Генераторов начинаются с самых ранних лет. Их уникальная программа предусматривает использование Отклика в качестве главного индикатора корректности для выполнения той или иной задачи. Но с детства родители заставляют их форсировать свою жизнь, говоря что-то наподобие: “Если хочешь получить что-то, то иди и возьми!”. Разумеется, такой принцип идет полностью вразрез со Стратегией и Авторитетом Генератора.

Когда Генератор решает инициировать без реакции Отклика, его энергия застревает. Он не может реализовать свой истинный потенциал, и потому продолжать двигаться вперед. Разум же, в свою очередь, лишь подкидывает в топку дров - он настоятельно будет “советовать” вам всевозможные новые инициации, выставляя их предполагаемые результаты в качестве желаемых. Но не имея доступа к энергии вам суждено лишь застрять на полпути.

И так и будет продолжаться до тех пор, пока вы не решите изменить свою природу. Горы

незаконченных дел и начинаний будут отягощать вашу душу. Невозможность закончить что-либо будет вызывать в вас стойкое чувство расстройства и упадка. А глядя на результаты более влиятельных и целеустремленных Манифесторов, вы еще больше погрязнете в пучине фрустрации.

Что же получится в результате? Работа не приносит удовольствие, отношения отнимают силы и энергию, а собственная жизнь давно воспринимается лишь как данность. И даже в таком случае редко кому приходит в голову просто сесть, перевести дух и попробовать заново услышать свой Отклик.

Самое страшное, когда Генератор пытается примириться с подобной участью. Он на автопилоте проживает свою жизнь, уже даже не надеясь для себя на лучшее. Испытывая непреодолимый страх, он уже сознательно начинает подавлять голос своего Отклика. Человек привыкает ко всему, и даже к неудачам. Так, некогда активный и энергичный Генератор теперь начинает бояться перемен, которые способны привнести в его мир Сакральный Отклик.

Для корректной жизни Генератору нужно понимание того, что все придет в свое время. Вам нет никакого смысла бороться с заложенной в вас программой - она будет проявляться в вашей жизни вне зависимости от того, следуете ли вы ей или нет. Разница лишь в том, что впуская это знание в свою жизнь вы будете получать от него лишь позитивные перемены, настроенные на привнесение гармонии в вашей жизни. А если вы будете сопротивляться своей программе, то все хорошее, как в кривом зеркале, преобразиться с точностью наоборот, принося в вашу жизнь хаос и фрустрацию.

Страхи Ложного “Я”

Основной вопрос для Генератора — «Спросят ли меня?» или «Произойдет ли хоть что-нибудь, если я буду ждать вопроса или Отклика?». Понимание красоты их открытой и податливой ауры, созданной для привлечения вопросов, позволяет Генераторам наблюдать, ждать и быть расслабленными в потоке жизни.

Как только Генераторы начинают следовать своей Стратегии, им приходится иметь дело с ментальными страхами, такими как:

• страх, что никто не спросит, или что не будет отклика на вопрос:
• страх неизвестного;
• страх, что ничего не произойдет и их выживание окажется под угрозой;
• страх потери контроля над своей жизнью;
• страх неудачи.

Но все эти страхи - лишь иллюзия, навеянная сменой привычного ритма жизни. Вы просто-напросто покидаете свою ментальную зону комфорта, и начинаете жить совсем по-другому сценарию. Согласен, это может напугать. Но вы вовсе не должны бросаться в омут с головой.

Внедряйте полученные знания в свою жизнь постепенно. Первое время пытайтесь “прочувствовать” Отклик вашего тела, посмотреть, как он работает. Следите за своими ощущениями тогда, когда вы не следуете своему Отклику. И сравните их с тем, что происходит с вами, когда вы сонастраиваетесь согласно ему. И я вас уверяю - вы сразу оцените разницу между этими состояниями.

Страх рождается не просто так. Тревожное напряжение рождается, когда вы ожидаете своего шанса. Оно способно вывести из душевного равновесия. Самое главное в вашем эксперименте

- научиться отдаваться потоку. Отпустить бразды правления собственной жизнью и просто наслаждаться процессом. Нужный шанс вам определенно предоставится, но если вы будете ждать и хвататься за него, как за последнюю соломинку, то вы не добьетесь нужного результата.

Финансовая составляющая

Поговорим о том, как вам добиться благополучия, используя уникальные черты вашего Типа. В основе любого преображения Генератора, личностного или материального, лежит следование своей стратегии. Ждать Отклика - это универсальный прием, который поможет вам реализовать свой потенциал. Но когда речь заходит о финансовой стороне вопроса, то все подобные попытки могут обратиться крахом.

Давайте разберемся почему так происходит. Как говорилось ранее, Отклик - это реакция тела, отражающая ваши истинные намерения по тому или иному вопросу. Но очень часто, бессознательно или даже сознательно мы можем принять выводы Разума за Отклик.

Самый простой пример - выбор работы. На одной работе вам предлагается одна сумма, а на другой в несколько раз больше. Какую вы выберете? Скорее всего ту, на которой больше платят, и это очевидно. Но в то же время, делая такие “отступления” от самого себя, вы не сможете привнести в жизнь изменения. Нельзя слушать Отклик лишь тогда, когда это становится выгодно, а в остальных случаях любезно просить его помолчать, пока ваш ум сам примет “правильное” решение.

В наше время у большинства людей есть твердая уверенность в верности формулы “деньги = счастье”. Чем больше ты будешь получать материальных благ, тем счастливее ты станешь. Именно поэтому любые применения полученных знаний по Отклику чаще всего проваливаются, как только речь заходит о деньгах. До определенного момента вы слушаете свое тело и свой Отклик, но вот перед мысленным взором появились пачки хрустящих купюр и все…. Дизайн уже не нужен.

Далеко ли можно уехать с таким подходом? Конечно же нет. Дизайн Человека - это наука о жизни, а не об отдельных ее сферах. Если вы хотите изменить себя, то нужно делать это полноценно. Без послаблений и исключений. Спросите самого себя: “А сколько денег мне нужно для счастья?”. Большинство людей, когда я задаю им этот вопрос, не могут найти однозначного ответа. И поверьте - в реальности вам требуется гораздо меньше, чем вам может казаться.

Следование своей природе вовсе не означает, что вы будете материально обеспечены и успешны. Дизайн Человека направлен вовсе не на это. Следуя его учению, вы станете счастливым. Счастливым в любом материальном положении. И поверьте - сейчас по-настоящему счастливых людей гораздо меньше, чем богатых или знаменитых.

Молодой и активный

Генераторы - самый распространенный Тип на Земле. К нему относится более 70% населения. Но тех, кто умеет правильно реализовывать свою программу, едва ли наберется даже половина процента. Лично я считаю, что главная причина такого явления - это устаревшие шаблоны воспитания.

Во времена детства наших родителей мало кто заморачивался такими понятиями, как “индивидуальность”, “аутентичность”, “непохожесть”. Все жили и росли по определенному

сценарию, и в результате мы видим, к чему это привело. Одинаковое мышление, одинаковые привычки, одинаковые стереотипы.

И даже сейчас картина не изменилась. В садиках и школах не уделяют абсолютно никакого внимания индивидуальным особенностям учеников, а у родителей и вовсе нет времени, чтобы интересоваться жизнью своих детей. Но как они могут самостоятельно найти и придерживаться своего призвания, если родители не только не помогают, но и подчас мешают им в этом?

Несмотря на то, что в жилах ребенка течет ваша кровь, это совершенно другой человек, у которого могут быть свои цели и желания, подчас вам непонятные. Перестаньте воспринимать весь мир через свою призму мышления, иначе вы воспитаете не продолжение своего рода, а продолжение самого себя.

Если вы хотите помочь своему ребенку, то думайте не о том, что будет корректно для вас, а о том, что будет правильным для него. Отклик - это универсальный инструмент, но им нужно научиться пользоваться. Чтобы вызвать его, Генератор должен взаимодействовать с теми, кому он может доверять. А кому доверять можно больше, чем собственным родителям?

О чем я хочу сказать. Если ваш ребенок Генератор, то все, что вы можете сделать для него - это не мешать ему. Когда он найдет для себя занятие по душе, то сама Вселенная будет благоволить ему. Несмотря на все тяготы и лишения он сможет достичь успеха в любом деле, в каком только захочет, потому что на это его подтолкнет его истинное “Я”. А ваша задача, как добросовестных родителей, просто поддерживать и помогать, не ограничивая его путь собственными рамками.

Когда вы расшифруете свой Бодиграф, информация откроет вам осознанность, которая четко обозначит вам контекст, где вы лучше всего сможете себя реализовывать, не испытывая тему "Ложного Я" внутри.

Что такое Подпись

Подпись — это своеобразная «награда» за то, что мы придерживаемся Стратегии своего Типа и прислушиваемся к Внутреннему Авторитету. Это ориентир, по которому мы можем определить, насколько корректно мы проживаем свою природу. Подпись является тем состоянием, которого обычно не хватает человеку для счастья и внутренней гармонии. Это благоприятное чувство, которое сигнализирует о том, что вы движетесь в нужную сторону, максимально раскрываете потенциал, заложенный в вас природой, и правильно выстраиваете отношения с окружающими.

Если это чувство вам не знакомо, значит, вы слишком зависите от мнения других людей, игнорируете свою внутреннюю правду, живете по ложным установкам. Важно научиться распознавать это состояние, чтобы в дальнейшей жизни вы понимали, когда все делаете правильно, а когда сворачиваете с предназначенного вам пути.

Проявление Подписи каждого Типа означает, что человек находится в резонансе со своей природой и принимает корректные для себя решения, даже если это вызывает недоумение у его близких, друзей или коллег.

Каждому из нас важно ощущать свою Подпись во всех жизненных сферах будь то работа,

личная жизнь или организация досуга. В противном случае неизбежно столкновение с Ложным «Я» и его негативом (о чем говорилось выше).

Ваша Подпись: Удовлетворение

Вы Генератор и главным признаком того, что вы движетесь в верном направлении является чувство удовлетворения. Именно так выражается Подпись вашего Типа. То есть, когда вы откликаетесь на корректные для себя занятия или отношения, вы чувствуете себя максимально счастливым и удовлетворенным и вам не хочется ничего кардинально менять в своей жизни.

Допустим, вы состоите в браке, в который вступили посредством отклика. В этом случае, даже несмотря на возможные трудности, вас не посещают мысли о разводе. Вы полностью удовлетворены своей семейной жизнью и чувствуете себя по-настоящему счастливым человеком.

Или, скажем, вы устроились на работу, ориентируясь не на зарплату и престиж, а на свой Внутренний Авторитет. Каждое утро вы бежите в офис как на праздник и получаете удовлетворение от того, что вы делаете. При этом вам не хочется искать дополнительные способы заработка или хобби, поскольку вы готовы вкладывать в свое дело всю энергию, без остатка отдаваясь рабочему процессу.

Как вы понимаете, главным секретом счастливой и удовлетворенной жизни для вас является следование своей Стратегии, умение прислушиваться к отклику и доверять своему Телу. А для этого вам необходимо учиться ждать.

Как только вы начнете расслабляться и перестанете инициировать действия посредством Ума, вы увидите, что жизнь к вам невероятно щедра и одно это осознание приведет вас к чувству радости и удовлетворения.

Например, вы уже долго не состоите в отношениях. Ум подсказывает вам, что пора бы зарегистрироваться на сайте знакомств и вообще начать проявлять какую-то активность. Если в этот момент вы отбросите в сторону все ненужные доводы и просто расслабитесь, то через какое-то время новые отношения сами вас найдут, и вы сможете на них откликнуться.

На что похоже чувство удовлетворения

По сути, это что-то вроде радости, но только очень тихой и спокойной. Это не восторг, не экстаз и не изумление. Это ровное и едва уловимое ощущение счастья, о котором вы можете никому не говорить, но при этом все будут его считывать, поскольку человек, удовлетворенный собственной жизнью, автоматически привлекает к себе внимание.

Скажем, если вы удовлетворены своей работой, вы не будете рассказывать об этом всем подряд. Вы даже не будете задумываться о том, нравится ли вам ваша профессия. Вы просто будете вкладывать в нее всю свою энергию и получать от этого ни с чем не сравнимое удовольствие.

В каких еще ситуациях вы можете испытывать чувство удовлетворения

В первую очередь это происходит тогда, когда вы перестаете инициировать действия посредством Ума, начинаете доверять жизни и ждете, пока она сама предложит вам что-то

новое. Именно в этом для вас заключается ключик к счастью. Но дело в том, что, как Генератору, вам может быть очень сложно ждать. Вы переполнены энергией и вам постоянно хочется что-то делать. Но поверьте, если вы научитесь отпускать ситуацию, то обнаружите, что даже в абсолютно спокойном состоянии вы можете быть гораздо более продуктивным, чем когда вы излишне активничаете.

Кроме того, вы испытываете огромное удовлетворение, отказываясь от чего-то, на что у вас нет отклика, даже если ощущаете это не сразу. Но когда появляется что-то, на что вам хочется потратить свою энергию, вы осознаете, что не зря до этого сказали кому-то нет.

Скажем, друг пригласил вас в выходные съездить на шашлыки. И вроде бы вы были свободны, но тем не менее отклика не почувствовали. Несмотря на угрызения совести и чувство вины, вы ответили своему другу отказом. А через какое-то время выяснилось, что у вас намечается важное семейное торжество, а вы так давно хотели пообщаться со своими родственниками. В этот момент вы можете почувствовать себя максимально удовлетворенным человеком!

Вы также можете испытывать счастье и удовлетворение от того, что сделали что-то вовремя. В основном это касается работы, но и бытовых дел тоже.

Например, вы можете испытывать глубочайшее удовлетворение от того, что сдали вовремя важный проект, или от того, что успели прибраться в квартире до прихода гостей.

Важно понимать, что, как Генератор, вы испытываете удовлетворение непосредственно от процесса, порой даже не думая о том, к чему это приведет. То есть процесс для вас гораздо важнее результатов.

Допустим, в свободное от работы время вы занимаетесь мыловарением. Как Генератор, вы будете делать это ради самого процесса, не стремясь к чему-то конкретному и полностью растворяясь в этом деле.

Имейте в виду, что в силу особенностей своей природы вы можете получать удовлетворение от одного конкретного дела в одну единицу времени. Особенно это проявляется в работе. В связи с этим вам не нужно стремиться к многозадачности. Старайтесь сначала закончить одно дело и только потом переходите к другому. Так вы будете максимально погружаться в каждый процесс, который вам откликается, а именно это вам и нужно для того, чтобы чувствовать себя максимально счастливым и удовлетворенным человеком!

Что такое Профиль

Теперь мы плавно подходим к изучению еще одного фундаментального понятия в Дизайне человека - а именно, к Профилю. Профиль - это роль, что зарождается на генетическом уровне и окончательно формируется в момент родов. Далее отыгрывается в нашей жизни. Он определяет способ взаимодействия с энергоинформационным пространством вокруг вас. Это своего рода “костюм”, накладывающийся на нашу личность с момента ее рождения. И неважно, кем вы считаете себя, а кем нет. Вы можете попытаться привить себе новые черты характера, но Профиль всегда будет давать о себе знать и его качества будут неизменными несмотря ни на что. Это то, что лежит в основе вашей природы и является тем, с чем вы можете ассоциировать свое “Я”.

В Профиле перечислены уникальные черты характера, лежащие в основе каждой вашей мысли

и поступка. Это вовсе не о том, чтобы быть лучше или хуже других. Нет, Профиль помогает нам лишь узнать самих себя на более фундаментальном уровне. Вы сможете перестать пытаться отождествлять себя с тем, чем вы на самом деле не являетесь, освободив место для своего истинного “Я”.

Ваш Профиль: 2/4 Отшельник - Оппортунист

Одни люди строят свою жизнь как проект — шаг за шагом, по плану. Другие замечают, что самое важное приходит откуда не ждали: кто-то позвонил, кто-то предложил, кто-то увидел в вас то, чего вы сами в себе не замечали. Если ваша жизнь больше похожа на второе — это не случайность. Это механика вашего профиля. Но у этого механизма есть свои правила, и если их не знать — можно годами чувствовать себя не в своей тарелке. Давайте разбираться.

Профиль 2/4 складывается из двух поведенческих линий, и они тянут вас в разные стороны. Одна хочет, чтобы вас оставили в покое. Другая нуждается в людях. И обе правы.

Линия 2: Отшельник (сознательная)

Вторая линия — это та часть вас, которую вы осознаёте. И она про одно: «Дайте мне побыть одному». Не из вредности, не из высокомерия — просто вам нужно личное пространство, чтобы быть собой.

В этом пространстве живёт ваш главный ресурс — природный талант. Фишка в том, что этот талант нередко проявляется без специальной подготовки. Многие люди годами учатся, чтобы освоить навык. А вы можете обнаружить, что у вас что-то получается будто само — легко, без надрыва, «а что тут сложного?».

Важно: речь не обязательно о чём-то грандиозном или о том, на чём можно заработать. Это может быть что угодно — умение объяснять сложное простыми словами, способность чувствовать людей, талант создавать уют или находить нужные слова в трудный момент. Суть в том, что это получается у вас как-то особенно — и приносит удовольствие, если вы не обесцениваете это.

А обесценивать — главная ловушка. Другие видят ваш талант раньше, чем вы сами. Коллега

говорит: «Ты так классно это объясняешь» — а вы думаете: «Да ладно, ничего особенного». Просто вы изнутри этого не видите.

Но есть условие: этот талант начинает работать не по вашей инициативе, а когда к вам обращаются с подходящей просьбой или предложением. Кто-то из вашего окружения просит помочь, предлагает задачу, зовёт поучаствовать — и внутри вы чувствуете отклик: «О, это интересно, хочу». Это и есть тот самый верный запрос к вам. А бывает наоборот — просят, но внутри всё сжимается, а вы всё равно соглашаетесь, потому что «ну надо же».

Вот простой ориентир:

- Верный запрос — вы чувствуете интерес, лёгкость, «а почему бы и нет»
- Неверный запрос — дискомфорт, тяжесть, желание промолчать

Если вы систематически соглашаетесь на то, что вызывает тяжесть — талант не проявляется, а вы чувствуете себя выжатым и разочарованным. Знакомое ощущение «я занимаюсь не тем» — часто именно про это.

А если вы вообще не ощущаете в себе никакого особенного таланта — это не значит, что его нет. Скорее всего, подходящий запрос просто ещё не пришёл. Или пришёл, но вы его отклонили, потому что показалось «да ерунда какая-то». Талант второй линии может спать годами — и проснуться в один день от одного звонка.

Линия 4: Оппортунист (подсознательная)

Четвёртая линия работает фоном — вы можете не замечать её влияния. Но оглянитесь на свою жизнь: откуда пришли главные возможности? Почти наверняка — через кого-то из вашего окружения. Через знакомых, друзей, коллег, людей, которым вы доверяете.

Работу подкинул знакомый. Квартиру нашли через друга. Лучшего мастера по ремонту посоветовала соседка. Это не везение — это ваша механика. Четвёртая линия строит жизнь через круг «своих», и делает это настолько естественно, что вам кажется — «я сам всё нашёл».

Сила этой линии — в способности выстраивать круг людей, через которых приходят возможности. Не сотни контактов в телефоне, а именно те, с кем есть взаимное знакомство и доверие — коллеги, друзья, приятели, соседи. Через этот круг к вам и приходят те самые предложения и просьбы, которые запускают ваш талант.

Небольшая, но важная рекомендация: поддерживайте эти связи. Не нужно вкладываться в это как в проект — достаточно символических вещей. Поздравить с днём рождения, написать «как дела?» раз в пару месяцев, откликнуться на чью-то новость. Для вас это не светская формальность, а рабочий инструмент: чем живее ваш круг, тем больше шансов, что нужное предложение придёт вовремя.

Частая ошибка — пытаться действовать с теми, кого толком не знаете. Для многих людей это нормально: познакомился, договорился, поехали. Для вас — почти всегда плохо заканчивается. Новый бизнес-партнёр «по объявлению», незнакомый подрядчик, которого не проверили — ваши возможности живут не там. Они живут среди тех, кому вы доверяете.

Как работают две линии вместе

Вот где начинается самое интересное. Как мы уже выяснили, четвёртая линия подсознательно

выстраивает вокруг вас круг людей. Из этого круга приходит нужный запрос. И тогда вторая линия просыпается — и выдаёт то, что другие не могут: естественно, легко, как будто «ну а что тут такого».

Со стороны это выглядит почти мистически. Человек никуда не рвался, сидел в своём углу — а потом позвонили, попросили, и он выдал результат, от которого все в восторге. «Откуда ты это умеешь?» — «Да не знаю, просто получилось».

Но если такой запрос не приходит — или приходит не от тех людей — начинаются проблемы. Талант спит, вы чувствуете себя пустым, бесполезным. Можете начать думать: «Может, мне надо пойти поучиться? Получить ещё одно образование? Записаться на курсы?»

Учиться можно — если вам это действительно интересно. Но не ищите в этом спасения. Ещё один диплом не заменит нужного запроса от нужного человека. Ваш талант не нужно выращивать через учёбу — он уже есть. Ему нужен не учебник, а повод проявиться.

Главное противоречие этого профиля знакомо вам как родное: хочется, чтобы оставили в покое — но без людей ничего не происходит. Вечером мечтаете, чтобы телефон замолчал. А когда он молчит неделю — становится тревожно. Это и есть ваш рабочий режим: одиночество нужно, чтобы талант созрел, а люди — чтобы его позвали.

И ещё важный момент: вы способны влиять на свой круг. Не на толпу, не на незнакомую аудиторию — а именно на тех, кого знаете. Когда вы делитесь тем, что умеете, со «своими» — они принимают это с доверием. Потому что видели вас в деле и знают: за вашими словами стоит реальный опыт, а не пустые обещания.

Теперь давайте посмотрим, как всё это работает, когда вы среди людей.

Вы в социуме

Не пытайтесь быть инициатором. Многие считают, что для успеха нужно «проявлять активность», «брать на себя», «выходить вперёд». Для вас это чаще всего работает наоборот. Ваш способ — дождаться, когда позовут, дать точный ответ и спокойно вернуться к своим делам. Не потому что вам лень — а потому что так устроено ваше влияние.

На совещании это может выглядеть комично: все полчаса спорят, а вы сидите с покерфейсом. Потом руководитель говорит: «А ты что думаешь?» — и вы за две минуты ставите точку в споре. Коллеги переглядываются: «А чего сразу не сказал?» А вы и сами не знаете — просто не звали.

Если на работе от вас постоянно требуют инициативу, а вы чувствуете, что это не ваше — не ломайте себя. Это не ваша проблема, а несовпадение среды с вашей природой. Ваша сила — в точном ответе по запросу, а не в том, чтобы первым поднимать руку.

Есть нюанс, который стоит знать. Даже если вы уверены в своей идее — без поддержки круга вам будет непросто её продвигать. Один на один с группой несогласных — не ваше поле. Но если хотя бы два-три человека кивнули — вы способны довести дело до конца.

Что касается восприятия других — у вас есть встроенный фильтр, и он работает жёстче, чем у большинства. Кого-то вы готовы слушать часами, впускать глубоко. А от кого-то закрываетесь — иногда сами не понимая почему. Это не каприз и не снобизм — это инстинктивная защита. Ваше тело на уровне ощущений считывает, кого пускать, а кого нет, ещё до того, как голова успевает включиться.

Доверяйте этому фильтру. Многие пытаются быть «открытыми ко всем» — для вас это путь к выгоранию. Ваши люди — те, кто прошёл через барьер естественно, без усилий с вашей стороны.

Но у этого дара есть цена. Со временем может нарасти усталость от людей. Не от конкретных — а от того, что все приходят с одним и тем же. Одни и те же жалобы, одни и те же истории.

Это сигнал не черствости, а перегрузки. Станьте ещё избирательнее: кому отдавать глубокое внимание, а с кем достаточно приветливого «как дела — нормально».

Вы наедине с собой

Когда дверь закрылась и вы наконец одни — начинается ваша настоящая жизнь. Без преувеличения.

Не чувствуйте вину за то, что вам нужно побыть одному. И не ищите в этом проблему — с вами всё в порядке. Для многих одиночество — скука или проблема. Для вас — рабочий инструмент. Именно наедине с собой вы заряжаетесь, созреваете и готовитесь к следующему делу. Создайте себе это пространство и защищайте его.

Отдельная тема — ваше творчество и самовыражение. Начинается оно не с запроса извне, а с того, что вы просто занимаетесь тем, что вам интересно. Для себя, без цели, без плана. Рисуете, готовите, чините, пишете, разбираетесь в чём-то — просто потому что нравится.

И вот что происходит дальше: окружающие это замечают. «Слушай, ты так классно это делаешь — а не мог бы ты...?» Именно так рождается запрос. Не из пустоты, а из того, что вы уже делали для себя. Поэтому главная рекомендация: занимайтесь тем, что приносит удовольствие, даже если пока это «ни для чего». Нужные люди увидят — и запрос придёт.

Когда вы откликаетесь на верный запрос — дело идёт легко, с удовольствием, с каким-то внутренним светом. Люди замечают: «У тебя это так естественно получается».

И вот важный ориентир: удовольствие от процесса — это индикатор того, что вы откликнулись на верный запрос. Если занятие не приносит радости, если внутри тяжесть — скорее всего, вы согласились не на то. Для многих людей «надо потерпеть, потом понравится» — рабочий вариант. Для вас — нет. Нет удовольствия — значит, не ваше.

Но если запроса нет — не пытайтесь его придумать. Это не ваш путь. Многие люди ищут призвание, ходят на тренинги «найди своё предназначение», составляют списки целей. Ваш талант работает наоборот: не вы его ищете — он находит вас. Через подходящего человека, в подходящий момент. И у этого таланта не обязательно должно быть название — это может быть просто то, что у вас получается как-то по-своему и что приносит вам удовольствие.

Что делать, если подходящего запроса давно не было? Проверьте свой круг. Если вас давно никто не зовёт ни к чему интересному — возможно, вокруг люди, которые просто не видят ваш потенциал. Или видят, но им нужно от вас другое.

В период ожидания не пытайтесь «искать себя» через курсы и тренинги. Лучше поддерживайте свой круг, будьте в своём пространстве, занимайтесь тем, что приносит удовольствие. Зов придёт через людей — но только если эти люди есть рядом.

И ещё: не обесценивайте то, что даётся легко. Это, пожалуй, главная ловушка второй линии. «Подумаешь, любой бы смог» — нет, не любой. Если вам говорят, что вы в чём-то хороши —

верьте. Скорее всего, вы в этом не просто хороши, а по-настоящему талантливы. Просто изнутри это кажется «ничем особенным», потому что не стоило вам усилий.

Напряжение между тишиной и людьми будет всегда. Лучшие идеи приходят в одиночестве. Но чтобы их реализовать — нужно выйти к людям, позвонить, договориться. Этот переход может быть дискомфортным. Не боритесь с ним — просто переключайтесь, когда почувствуете готовность.

И ещё: вы можете замечать, что иногда вы открыты и доступны — а иногда резко закрываетесь, хотите побыть одни, не отвечаете на сообщения. Это не перепады настроения и не «странный характер». Это естественный ритм второй линии — выдвижение и уход. Не пугайте им себя и объясните близким: это не про них, это про вашу потребность перезарядиться.

Вы в близких отношениях

А теперь — самое личное.

Для многих людей сближение — процесс быстрый и активный: познакомились, обменялись номерами, через неделю уже встречаются. Не торопитесь повторять за ними. Ваш путь другой — и он начинается с барьера.

Да, именно с барьера. И это не «стена», не «закрытость», не «проблемы с доверием». Это фильтр, который отсеивает тех, кто вам не подходит. Причём он работает в обе стороны: не только отсеивает ненужных, но и притягивает нужных. Тот, кто вам действительно подходит — найдёт способ пройти через этот барьер. Не ломайте его специально, не пытайтесь быть «более открытым» ради приличия.

Потому что те, кто пройдут — получат от вас всё. Глубину, верность, настоящую близость. Вы из тех, кто не разменивается на десять поверхностных связей, а вкладывается в одну — но по-настоящему.

Путь к этой близости лежит через дружбу. Сначала просто общение, привыкание, узнавание друг друга. Может быть, месяцами. Это касается и романтики, и бизнеса, и любых важных союзов. Без стадии дружбы — не работает. Если пытаться ускорить — результат разочарует.

И если вы уже в отношениях — этот принцип не теряет силу. Близость с партнёром углубляется через то же самое: совместные дела, общий быт, общие интересы — всё то, что по сути и есть дружба внутри пары.

Что касается заботы — здесь нужно быть с собой честным. У вас есть природная склонность отдавать много. Когда рядом «свой» человек — вы готовы снять последнюю рубашку. Помочь среди ночи, вложиться без оглядки, поддержать в самый тяжёлый момент.

Звучит красиво, но вот в чём опасность: вы можете отдавать до тех пор, пока не останетесь пустым. И даже не заметить этого момента. Просто в какой-то день обнаружите, что сил нет, настроения нет, и хочется закрыть дверь и не видеть никого.

Это не «кризис» и не «депрессия» — это сигнал, что вы отдали больше, чем могли. Конкретный признак: если вы начинаете раздражаться на тех, кому обычно рады — это первый звоночек, что ресурс на нуле. Не ждите, пока дойдёт до «закрыть дверь и не видеть никого». Кислородная маска — сначала на себя.

Ваша щедрость работает в ближнем круге. Не пытайтесь раздавать энергию всем подряд — направляйте её туда, где она даёт настоящий результат: на близких, друзей, тех, кто прошёл через ваш барьер.

Жить с профилем 2/4 — это жить между «оставьте меня в покое» и «позвоните мне, когда будет что-то стоящее». Между тишиной своей пещеры и теплом своего круга.

Не пытайтесь искать своё место — дайте ему найти вас. Не ломайте свои барьеры — они работают. Не обесценивайте то, что даётся легко — именно в этом ваш дар.

И когда нужный запрос придёт от нужного человека — вы сами удивитесь тому, на что способны. Хотя, скорее всего, скажете: «Да ладно, ничего особенного». Поверьте — особенного.

Определенные и неопределенные центры

ОПИСАНИЕ НАЗНАЧЕНИЯ ЦЕНТРОВ

Центры в нашем Бодиграфе – это области скопления энергий, каждая из которых отвечает за ту или иную сферу нашей жизни. Именно в них потоки жизненной силы преобразуются в желания, слова, чувства и действия. Это происходит в быту, в работе и в отношениях с окружающими.

Наш Бодиграф состоит из девяти энергетических Центров.

Ниже перечислены девять Центров, а также сферы, за которые отвечает каждый из них.

- Горловой Центр – отвечает за то, как мы выражаем себя, свои мысли, свою волю и эмоции.
- Теменной Центр – отвечает за давление думать и ментальное вдохновение.
- Аджна Центр – отвечает за концептуализацию и интерпретацию информации.
- Корневой Центр – отвечает за давление, направленное на действие, и способность справляться со стрессом.
- Селезеночный Центр – отвечает за наше здоровье, интуицию и безопасность.
- Эмоциональный Центр – отвечает за наши эмоции и настроения.
- Сердечный Центр – отвечает за силу воли, самооценку, здоровый эгоизм, а также за постановку целей и их достижение.
- Сакральный Центр – отвечает за жизненную силу, выносливость и продуктивность.
- G Центр – отвечает за любовь, поиск жизненных и профессиональных направлений, выражение себя и самоидентификацию.

Эта просто картинка иллюстрация

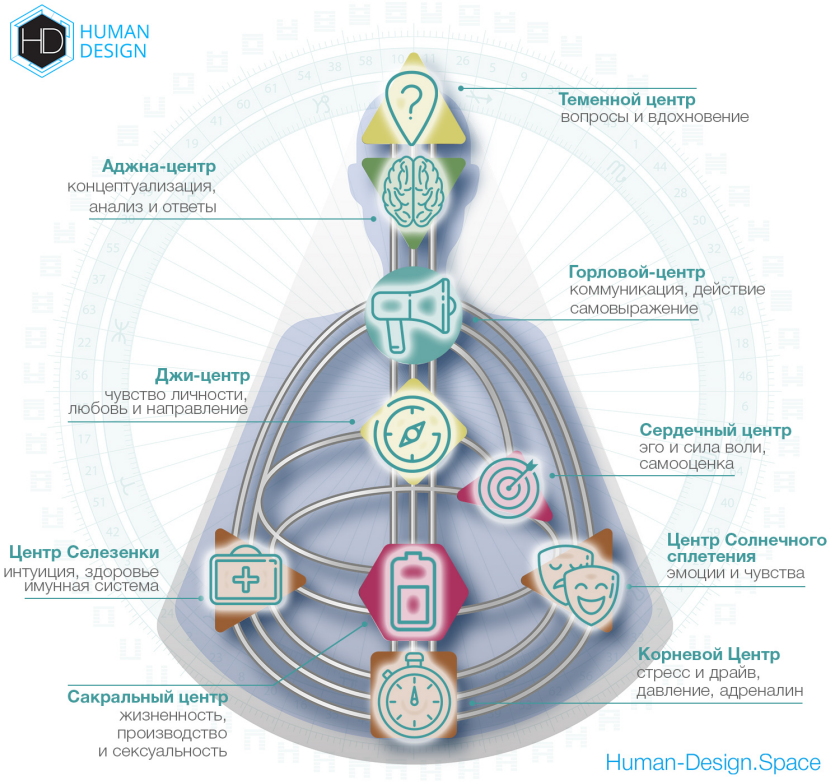

На вашей карте, как вы видели, одни Центры закрашены, а другие нет. Закрашенные Центры – это определенные Центры. Они несут в себе качества, на которые вы можете опираться как в обычной жизни, так и в работе. Определенные Центры постоянны и зафиксированы в способе своей работы. Они неизменны и именно по этой причине мы всегда можем на них полагаться, в том числе в принятии важных решений.

Неопределенные (белые) Центры – это те области, в которых вы подвержены обуславливанию (влиянию) извне. Именно через открытые (неопределенные) Центры вы будете обретать мудрость и учиться новому.

То есть определенные Центры помогают вам принимать корректные решения и обуславливают ваше окружение (людей с неопределенными Центрами). Что касается неопределенных Центров, вы можете научиться по-разному использовать их энергию и находить ей необычное применение. Кроме того, вы можете невольно подражать носителям определенных Центров и таким образом давать им возможность взглянуть на себя со стороны.

Однако, у любой медали есть обратная сторона. Как определенные, так и неопределенные Центры могут работать некорректно. В этом случае вы будете навязывать людям свое мнение, постоянно со всеми конфликтовать, а также браться за работу, которая вам не подходит.

Иными словами, Ум будет пытаться подчинить себе вашу жизнь через Стратегии Ложного Я. Однако всего этого можно избежать. И сделать это будет гораздо проще, зная особенности своих определенных и неопределенных Центров.

Сейчас вы прочтете детальный разбор всех своих Центров с примерами и рекомендациями по поводу того, как грамотно использовать каждый из них себе во благо.

Корневой Центр — определен, устойчив

Это ваш мотор и один из двух центров давления. Он производит адреналиновую энергию, которая толкает вас вперёд: действовать, создавать, двигаться. Анатомически этот центр связан с надпочечниками — органом, который снабжает тело адреналином.

Около 60% людей имеют определённый Корневой Центр. У каждого из них — своё постоянное давление, которое никуда не девается. Оно не зависит от окружающих и не выключается, когда вы остаётесь одни. Это ваше топливо. Вопрос только в том, куда вы его направляете.

Куда именно направлено ваше давление — на физическую активность, эмоциональные переживания или запуск новых процессов — зависит от каналов в вашей карте. Подробнее — в разделе «Каналы». Он будет ниже.

Как вы это переживаете

Вам сложно усидеть на месте. Очередь в поликлинике, длинное совещание без конкретики, ленивое воскресенье без планов — всё это вызывает у вас не расслабление, а беспокойство. Внутри что-то зудит: нужно встать, пойти, сделать. Это не гиперактивность и не тревожность — так работает ваш Корневой Центр, который постоянно производит давление двигаться.

Когда энергия на пике — даже самое сложное дело спорится. Вы включаетесь в работу, и всё вокруг начинает двигаться. Дедлайны, авралы, ситуации «надо было вчера» — для вас это не стресс, а рабочий режим. Психологи назвали бы это высокой стрессоустойчивостью, но вы просто чувствуете себя на своём месте, когда вокруг кипит.

Павел, в здоровом состоянии вы — тот человек, который спокойно делает своё дело, когда вокруг паника, сроки горят и коллеги мечутся. Чем больше давления — тем собраннее вы становитесь. Это ваш природный баланс. Когда вы его нашли — жизнь может быть сколь угодно бурной, и вам в ней комфортно.

Когда адреналиновая энергия идёт на спад — это сигнал, что текущая задача не так важна или что пора отдохнуть. Не игнорируйте этот момент. Спад — не слабость, а встроенный регулятор, который не даёт вам перегореть.

Ваше влияние на окружающих

Ваше давление передаётся другим людям — особенно тем, у кого Корневой Центр открыт (а это около 40% людей). Они впитывают вашу энергию и усиливают её. Вы пришли на вечеринку, где было тихо и спокойно — и через десять минут начались танцы, смех, подвижные игры. Это не совпадение. Это ваш Корень, который заряжает пространство.

Друзья и близкие могут называть вас «антидепрессантом» — рядом с вами люди чувствуют прилив сил и желание что-то делать. Это ваш потенциал: стимулировать окружающих двигаться вперёд.

Но есть и обратная сторона. Если вы в глубоком стрессе и вас «штормит» — люди с открытым Корнем начнут это впитывать. Обстановка может накалиться до предела. Если вам кажется, что все вокруг суетятся и паникуют — сделайте паузу и прислушайтесь к себе. Возможно, это не они нервничают. Возможно, они просто отражают ваше состояние.

И ещё одна вещь, которая может удивить: не торопите и не подгоняйте людей. Даже мысленно. Ваше давление ощущается физически. Для человека с открытым Корнем ваше «ну давай быстрее» — это не мотивация, а стресс.

Ловушки

Решения под давлением. Самая важная ловушка. Почувствовали давление — и тут же действуете. «Надо прямо сейчас, иначе лопну». Это значит отдать авторитет Корневому Центру, а он — не ваш авторитет. Он мотор, а не навигатор. Давление должно давать вам энергию для действия, но не выбирать, что именно делать. Для этого у вас есть Стратегия и Авторитет, которые вы уже знаете из предыдущих разделов.

Действие ради действия. Вы можете подсесть на ощущение «надо что-то делать» — и начать действовать без цели. Отпуск, скучно — купили гитару, наняли репетитора. Через неделю бросили, взялись за рисование. Потом за ремонт. Энергия тратится, а результата нет. Проблема не в лени и не в непостоянстве — а в том, что давление пошло не в ту сторону.

Павел, **ошибка в выборе цели** — это то, что может сломать даже ваш мощный Корень. Когда цель верная — вы справляетесь с любой нагрузкой, и дедлайны вам только помогают. Но если вы набрасываетесь на дело просто потому, что «зачесались надпочечники» — стресс от неправильного выбора может оказаться разрушительным.

Давление на других. Под влиянием Ложного Я вы можете наслаждаться ощущением власти — особенно если вы руководитель. Подчинённые с открытым Корнем будут подчиняться вашему давлению, но их продуктивность от этого не вырастет. Скорее наоборот.

Агрессия от скуки. Если энергии некуда деться — она превращается в раздражение. Не потому что вы злой, а потому что топливо есть, а дела нет. Спросите себя: «Почему я сегодня спровоцировал конфликт? Мне было скучно?». Честный ответ может удивить.

Что делать

Физическая активность — минимум два раза в неделю. Спорт, танцы, бассейн, пробежки — что угодно, что приносит удовольствие. Это не просто полезно для здоровья: это способ дать выход адреналиновому давлению, которое иначе будет копиться и выливаться в раздражение или бессонницу. Регулярные нагрузки нормализуют сон — потому что уменьшается адреналиновое давление, которое не даёт вам заснуть.

Не принимать решений под давлением. Если внутри зудит «надо сделать прямо сейчас» — это Корень, а не ваш авторитет. Подождите. Дайте давлению пройти и примите решение спокойно, опираясь на свой Авторитет, а не на адреналин.

Направлять энергию в конкретное дело. Разбрасываться — ваша ловушка. Чем точнее цель, тем лучше работает ваш Корень. Он справляется с любой нагрузкой, если понимает, зачем она.

Упражнение с незавершёнными делами. Если вас преследует стресс от того, что «ничего не доделано» — составьте список всех незавершённых дел. Подчеркните те, которые готовы выполнить прямо сейчас. Все остальные — вычеркните. Отпустите их. Почувствуйте, как напряжение уходит из тела. Вы купили эту расшифровку не для того, чтобы прочитать и забыть — попробуйте это упражнение сегодня.

Контрольный вопрос: «Я делаю это потому что мне нужно — или потому что давит?». Если честный ответ — «давит» — стоит остановиться и вернуться к своей Стратегии и Авторитету.

Эмоциональный центр — определен, устойчив

Ваш Эмоциональный Центр определён. Это одновременно мотор и центр осознанности — редкое сочетание, которое делает его одним из самых мощных центров в карте. Он отвечает за ваши чувства, глубину переживаний и — что особенно важно — за то, как вы принимаете решения.

Около 53% людей имеют определённый Эмоциональный Центр. У каждого из них — своя эмоциональная волна, которая живёт по собственным законам. Настроение меняется не потому, что кто-то обидел или что-то случилось. Оно меняется потому, что так работает ваша система. Это не характер и не нестабильность — так работает ваш Эмоциональный Центр.

Определённый Эмоциональный Центр — это всегда ваш внутренний авторитет, главный инструмент для принятия решений. Именно потому, что ваши эмоции — не случайный шум, а работающая система навигации, они и становятся тем, на что стоит опираться. Но для этого нужно научиться с ними обращаться. Как именно — вы уже читали в разделе «Авторитет». Здесь поговорим о том, как ваш эмоциональный мир устроен изнутри и как он влияет на вашу жизнь.

Как именно выражается ваша эмоциональность — зависит от каналов в карте. Подробнее — в разделе «Каналы».

Как вы это переживаете

Ещё вчера вы были душой компании, признавались близким в любви и строили планы на лето. А сегодня проснулись — и всё серое. Ничего не произошло. Просто волна пошла вниз.

Это и есть эмоциональная волна: подъём — спад — подъём. На пике — вдохновение, нежность, ощущение «всё будет хорошо». На дне — тоска, раздражение, «зачем всё это». Ни то, ни другое — не окончательная правда. Это просто разные точки одной волны.

У вас нет эмоционального «нуля». Вы не бываете в нейтральном состоянии — всегда чуть выше или чуть ниже. Не нужно ждать, пока «отпустит навсегда» — не отпустит. Но можно научиться не тонуть в каждом спаде и не взлетать на каждом подъёме.

Вы, скорее всего, даже не представляете масштаб своей эмоциональности. Психологи называют это высокой аффективной чувствительностью — когда человек переживает всё глубже и интенсивнее, чем окружающие, но привык считать это нормой. Павел, ваша глубина — это сила. Вы не просто любите музыку — она проходит через вас. Не просто смотрите фильм — проживаете его. Эта способность позволяет вам достигать глубины в любой теме: работе, отношениях, увлечениях.

В народе говорят: «Утро вечера мудренее». Для вас это не просто поговорка — это описание того, как работает ваша система. Переспали — и вчерашняя катастрофа превратилась в рядовую проблему. Или наоборот: вчерашний восторг поутих, и стало видно, что идея-то так себе.

Ваше влияние на окружающих

Эмоции заразны — и это не фигура речи. Ваше настроение транслируется через ауру на всех, кто рядом. Вы вернулись с работы в хорошем настроении — и ужин превращается в маленький праздник. Пришли уставшие и раздражённые — через полчаса весь дом ходит на цыпочках.

Особенно это чувствуют люди с открытым Эмоциональным Центром — а это почти половина всех людей. Они не просто считывают ваше настроение, а усиливают его. Когда вам хорошо — им может быть прекрасно. Когда вам плохо — им бывает ещё хуже.

Из этого следует простая, но важная вещь: если партнёр сегодня «какой-то не такой» — прежде чем выяснять отношения, спросите себя: «А как я сам себя сейчас чувствую?». Возможно, он просто отражает ваше собственное состояние.

И ещё: уходить от близких, когда накатывает волна — это не эгоизм. Это забота. Вы минимизируете влияние своей волны на тех, кого любите, и даёте себе время прийти в ясность.

Ловушки

Решения на волне. Самая частая и самая дорогая ошибка. На подъёме вы соглашаетесь на проект, на отношения, на переезд — посмотрели фильм про путешественников, вдохновились, и через час заказываете билеты на другой конец земли. На спаде — рвёте контракты, говорите лишнее, хлопаете дверью. И то, и другое — не вы. Это волна, которая решает за вас. Помните: нет правды в моменте. Подробнее о том, как дожидаться ясности — в разделе «Авторитет», который вы уже прочитали.

Подавление эмоций. Вместо того чтобы научиться проживать волну, вы решаете вообще не чувствовать. Это особенно знакомо мужчинам: «Я должен быть рациональным, эмоции — это слабость». Проблема в том, что подавленные эмоции не исчезают. Они накапливаются — и возвращаются в виде хронической усталости, проблем с пищеварением, тревожности. Ваш центр анатомически связан с поджелудочной железой и нервной системой — он не прощает, когда его игнорируют.

Обвинение окружающих. Когда волна на дне, внутренний голос начинает искать виноватых. Партнёр не так посмотрел, коллега не то сказал, погода отвратительная. На самом деле никто не виноват — просто такой день. Волна пойдёт и вверх.

Павел, **путать волну с чувством** — это, пожалуй, самая тонкая ловушка. Волна — механический процесс, она идёт сама по себе. Чувство — это то, что вы действительно переживаете к человеку или делу. Если на каждом спаде вы думаете «наверное, я его не люблю», а на подъёме — «нет, люблю» — это не чувство колеблется, это волна. Настоящее чувство проверяется временем и разными состояниями.

Что делать

Завести дневник эмоций. Несколько раз в день записывайте, что чувствуете. Не анализируйте — просто фиксируйте. Через пару недель вы начнёте видеть свою волну: её ритм, длительность, закономерности. Не пропускайте этот шаг — две недели записей дадут вам больше понимания о себе, чем годы размышлений. Вы купили эту расшифровку не для того, чтобы прочитать и забыть — а чтобы что-то изменить. Дневник эмоций — самый простой способ начать.

Не принимать решений на пике и на дне. Выработайте привычку: важное решение — переспите с ним. А лучше — проживите его в разных настроениях и посмотрите, меняется ли ответ. На наших курсах по Дизайну Человека мы советуем проговаривать решение вслух в разных эмоциональных состояниях — это помогает отделить волну от ясности.

Уходить в уединение, когда накрывает. Не пытайтесь решать конфликты, выяснять отношения или принимать решения на волне. Побудьте одни. Прогуляйтесь, включите музыку, выпустите энергию через тело. Вернётесь — и увидите ситуацию другими глазами.

Говорить близким: «Просто такой день». Это не отмазка, а честность. Вместо того чтобы искать причину плохого настроения — и находить её в партнёре, погоде или начальнике — просто признайте: волна на спаде. Пройдёт.

Сакральный Центр — определен, устойчив

Ваш Сакральный Центр определён. Это главный мотор вашего тела — источник жизненной энергии, которая питает всё, что вы делаете: работу, отношения, творчество, бытовые дела. Каждое утро этот мотор запускается заново и работает до тех пор, пока вы не ляжете спать.

Около 70% людей на планете имеют такой мотор. Вы из тех, кто может работать долго и продуктивно, кому физически нужно быть занятым — и кто чувствует себя лучше всего, когда день заполнен делами по душе.

У этого мотора есть одна важная особенность: у него нет выключателя. Если вы взялись за дело — Сакрал будет качать в него энергию, пока этот опыт полностью не

исчерпает себя. Поэтому так важно выбирать то, что действительно ваше. На что именно направлена ваша энергия и как она проявляется — зависит от каналов в вашей карте. Подробнее об этом — в разделе «Каналы».

Как вы это переживаете

Вам знакомо ощущение: выходной, вы лежите на диване, листаете телефон — вроде бы отдыхаете. Но внутри нарастает странное беспокойство. Через час вы уже моете окна или затеваете перестановку мебели. Не потому что грязно — а потому что мотору нужна нагрузка. Это не характер и не невроз — это Сакрал, который работает вхолостую и требует выхода.

Когда вы заняты тем, что вызывает отклик — дела идут легко, время летит незаметно, и к вечеру вы чувствуете приятную усталость. Когда занимаетесь чем-то «потому что надо» — устаёте уже к обеду, хотя формально ничего сложного не делали.

Ваше тело умеет подсказывать, что вам подходит. Психологи давно заметили, что тело реагирует на ситуацию раньше, чем сознание успевает её обработать — вы чувствуете ответ прежде, чем можете его сформулировать. В Дизайне Человека этот механизм называется сакральным откликом — мгновенная реакция изнутри. Подруга зовёт на мастер-класс, и внутри вспыхивает «о, хочу!» — ещё до того, как вы успели подумать. Это и есть отклик. А если предлагают что-то, и внутри тишина или лёгкое сжатие — тело говорит «нет». Иногда это звуки: угу, ага, м-м-м, неа. Иногда — просто ощущение: тянет или не тянет.

Павел, у вашего мотора есть встроенный цикл: работа — расход энергии — сон — подзарядка. Каждый день энергию нужно израсходовать полностью. Если вы ложитесь с «заряженной батарейкой» — будет сложно уснуть, появится ощущение неудовлетворённости, мысли начнут крутиться. Это не всегда бессонница — часто это просто неизрасходованная энергия Сакрального центра.

Бывает так, что отклик не приходит несколько дней или даже недель. Ничего не зажигает, ничего не тянет. Это не поломка — обычно так бывает перед переходом на новый уровень. Дайте себе время, не пытайтесь заставить себя откликнуться.

Ваше влияние на окружающих

Ваша энергия заметна. Окружающие чувствуют, что у вас есть силы — и несут к вам задачи, просьбы, проекты. На работе вы тот, кому поручают больше всех. Дома — тот, кто «всё успевает».

Люди рядом с вами — особенно те, у кого Сакрального мотора нет — начинают чувствовать себя более энергичными. Они подзаряжаются от вашей ауры. Это не метафора — так работает взаимодействие аур.

Обратная сторона: окружающие привыкают. Вы приготовили ужин, забрали ребёнка из сада, разобрали посудомойку, на работе закрыли чужой дедлайн — а вечером слышите: «А что ты сегодня делала?». Знакомо? Это одна из типичных ситуаций для человека с определённым Сакралом — вкалывать за других, пока ваши усилия не начнут восприниматься как должное.

Есть способ, который может изменить ваш быт. Попросите близких — партнёра, детей, друзей — задавать вам вопросы, на которые можно ответить «да» или «нет». Вместо

«Что будем делать в выходные?» — «Хочешь в субботу на озеро?». Это не каприз — это помогает вашему телу включить отклик. На наших курсах мы часто советуем мамам научить детей задавать вопросы вместо бесконечного «хочу-хочу-хочу». Те, кто пробует, рассказывают, что перестают работать на автомате и начинают отвечать по отклику — а не по привычке.

Ловушки

Главная ловушка: ум берёт на себя роль, которая ему не принадлежит. С детства нас учат «думай головой», «взвесь за и против». Для вас это прямой путь к фрустрации — потому что ваш навигатор находится не в голове, а в теле.

Сакральные звуки — мычание, бурчание, кряхтение — в обществе не приветствуются. «Говори нормально!», «Что ты мычишь?» — и постепенно вы привыкаете подавлять свою первую реакцию. Начинаете анализировать, приводить доводы, строить логические цепочки. Но это не ваш способ.

Когда вы соглашаетесь на что-то без отклика — энергия расходуется, но не приносит удовлетворения. Вы можете делать это через силу — и даже какое-то время довольно успешно. Но постепенно нарастает раздражение, усталость, ощущение «а зачем мне это всё?».

Ещё одна знакомая ловушка: день на автомате. Поставили пятнадцать галочек в списке дел, разгребли почту, съездили в три места — а ложитесь спать с ощущением пустоты. Списки довольны, а вы — нет. Потому что ни одно из этих дел не было выбрано по отклику — всё было «надо», «положено», «кто если не я».

Если так продолжается долго, мотор начинает работать на износ. Сначала — хроническая усталость и апатия. Потом могут подключиться и проблемы со здоровьем. Это не страшилка — это механика: мотор, который постоянно работает не в своём режиме, изнашивается быстрее.

Павел, если вы чувствуете, что внутри — огромный потенциал, но он почему-то не реализуется, что вы как мощная машина, застрявшая на первой передаче — скорее всего, вы ещё не нашли то, на что ваш Сакрал по-настоящему готов откликнуться. Или нашли, но ум убедил вас, что «это несерьёзно» или «этим не заработаешь».

Если бросаете дело на полпути — это не всегда лень или слабость характера. Иногда отклик действительно заканчивается — и переключиться на другое будет правильным решением. Особенно это свойственно Манифестирующим Генераторам — для них перескакивать между делами естественно. Для Генераторов это менее типично: если отклик был настоящим, обычно энергия доводит дело до конца. Но если вы постоянно бросаете начатое и это сопровождается раздражением — скорее всего, вы входите в дела головой, а не по отклику.

Что делать

Вернуть отклик в повседневность. Начните с мелочей: чем позавтракать, какой дорогой поехать, какой фильм посмотреть. Не думайте — замечайте, на что откликается ваше тело. Со временем вы начнёте различать: вот это «угу» — настоящее, а вот тут я согласился, потому что неудобно было отказать. Чем чаще тренируетесь на мелочах, тем проще будет с крупными решениями.

Израсходовать энергию до сна. К вечеру вы должны чувствовать приятную усталость — «батарейка на нуле». Если день был малоподвижным или скучным — добавьте физическую активность: прогулка, спорт, даже генеральная уборка. Главное — не ложиться с полным баком.

Контрольный вопрос. Периодически спрашивайте себя: «Как часто я говорю себе — я должен, мне нужно?». Если слишком часто — вероятно, решения принимает ум, а не тело.

Нужная возможность сама проявит себя — это не пассивность, а доверие к тому, как работает ваша энергия. Ваша задача — не мешать этому процессу, а научиться слышать себя.

Центр Селезенки — не определен, уязвим

Ваш Селезёночный Центр открыт. Это один из трёх центров осознанности в Дизайне Человека — наряду с Аджной и Солнечным Сплетением. Но в отличие от них, Селезёнка отвечает не за мышление и не за эмоции. Её территория — выживание, здоровье, интуиция и страхи. Анатомически она связана с иммунной и лимфатической системой.

У людей с определённой Селезёнкой (а их около 53%) есть встроенный радар безопасности. Он работает мгновенно — в моменте, без анализа. Вспышка: «да» или «нет», безопасно или нет, подходит или не подходит. Сигнал приходит один раз и не повторяется. Эти люди знают, чего боятся — их страхи конкретные: вот этот разговор, вот эта ситуация, вот это решение.

У вас такого фиксированного радара нет. Открытый Селезёночный Центр — у примерно 47% людей. Это не значит, что вы беззащитны. Это значит, что ваша система безопасности работает иначе — и у неё есть свои сильные стороны и свои ловушки.

Радар без фильтра

Представьте радар, который ловит все частоты. Не только свои — вообще все. Радио соседей, переговоры такси, помехи от микроволновки, чей-то будильник с третьего этажа. Полезный сигнал где-то есть, но он тонет в шуме. И пока вы не научитесь отличать одно от другого — всё звучит одинаково тревожно.

Вот так работает ваш открытый Селезёночный Центр. Рядом с тревожными людьми вы начинаете чувствовать тревогу — хотя у вас лично всё нормально. Провели вечер в компании, где кто-то был на нервах — вернулись домой и не можете уснуть, хотя день был обычный. Посидели час с другом, который на нервах из-за проблем на работе — и после разговора ощущаете напряжение, которого до встречи не было.

Это работает и через разговор — когда тема задевает что-то ваше. Подруга в панике рассказывает, как её ребёнок заболел, потому что она не сделала ему прививку. Вы

своему тоже не делали — и после разговора уже уверены, что нужно срочно записаться к врачу. Не разбираясь в обстоятельствах, не сравнивая ситуации — просто чужой страх попал в вашу тему и запустил тревогу.

Причём вы не всегда осознаёте, что подхватили чужое. Вы просто чувствуете внутреннюю взволнованность — и не можете объяснить почему.

Павел, главное отличие от людей с определённой Селезёнкой: они точно знают, чего боятся. Ваши страхи — другие. Они размыты и далеко не всегда имеют чёткую причину. Тревога, которую сложно объяснить. Беспокойство, у которого нет адреса. Ощущение, что «что-то не так» — но что именно, непонятно.

И это не потому, что с вами что-то не так. Это потому, что ваш радар поймал чужой сигнал — и вы не можете отличить его от своего. Со временем это можно научиться различать. Не «перестать бояться» — а замечать: «это моя тревога или я подхватил чужую?». Само по себе это понимание уже немного снижает градус.

Тело-барометр

Есть и хорошая сторона. Ваш открытый Селезёночный Центр чувствительнее к здоровью, чем определённый. Люди с определённой Селезёнкой привыкли к своему хорошему иммунитету и часто не обращают внимания на тело — «поболит и пройдёт». Вы устроены наоборот: замечаете малейшие изменения в самочувствии раньше, чем они станут проблемой.

Со стороны может казаться, что вы «вечно болеете» или слишком много внимания уделяете здоровью. На самом деле ваше тело просто чувствительнее — оно раньше сигналит, что простуда начинается, что усталость накопилась, что сон стал хуже. Это не заслуга и не выбор — это врождённая особенность открытой Селезёнки. Другой вопрос — что вы с этими сигналами делаете. Можете прислушаться и вовремя позаботиться о себе. А можете проигнорировать: «ну и что, что недосып — ещё поработаю». Это уже территория Ложного Я.

Эта чувствительность — ваш ресурс, но она же требует внимания. Открытая Селезёнка острее реагирует на то, что вы едите, как спите и где находитесь. Фастфуд, недосып, шумный офис без возможности побыть одному — то, что человек с определённой Селезёнкой переварит без последствий, для вас может обернуться головной болью, упадком сил или затяжной простудой. Не экономьте на себе — качественная еда, удобная одежда, комфортное пространство для вас не роскошь, а необходимость.

Ловушка стабильности

Это главная тема открытого Селезёночного Центра — и самая незаметная. Потому что изнутри она ощущается не как ловушка, а как здравый смысл: «зачем менять то, что работает?».

Рядом с людьми, у которых Селезёнка определена, вы чувствуете себя спокойнее. Увереннее. Как будто кто-то подключил ваш радар к стабильному источнику — и шум пропал. Это приятное ощущение, и вы хотите его снова и снова.

Проблема в том, что это ощущение безопасности — не ваше. Оно приходит от другого человека. И когда вы к нему привыкаете, становится сложно отпустить — даже если

сами отношения, работа или ситуация уже давно вам не подходят.

Павел, вот как это выглядит в жизни. Работа не приносит ни результата, ни удовольствия — но уходить страшно, потому что там знакомый коллектив и понятные правила. Отношения давно не те — но расстаться не получается, потому что рядом с этим человеком спокойно. Вы давно хотите переехать, сменить сферу, начать что-то новое — но каждый раз откладываете.

Не потому что лень. Не потому что нет сил. А потому что открытая Селезёнка поймала ощущение стабильности и держится за него. Потому что альтернатива — неизвестность. А неизвестность для вас — это тревога.

Это не значит, что нужно всё бросить прямо сейчас. Но стоит честно спросить себя: вы здесь потому что хотите — или потому что боитесь уйти?

Важная фраза, которую стоит запомнить: если вам хорошо рядом с человеком — это не значит, что он вам подходит. Это может быть просто реакция вашей открытой Селезёнки на его определённую.

Ещё одна ловушка — спонтанные решения. Для людей с определённой Селезёнкой спонтанность — правильная стратегия. Их первый сигнал обычно верный. Для вас — наоборот. Когда вам предлагают что-то и хочется сразу сказать «да» (или «нет»), это может быть не ваш сигнал, а чужой. Друзья зовут переехать в другой город — и внутри вспышка «надо соглашаться, а то потом пожалею». Или увидели квартиру по хорошей цене — и хочется внести залог прямо сейчас, пока не разобрали. Это страх упустить, а не интуиция. Дайте себе время. Примите решение так, как описано в разделе про ваш Тип — по Стратегии и Авторитету.

Что попробовать

Не принимайте спонтанных решений. Это ваше главное правило. Когда хочется решить прямо сейчас — подождите. Дайте себе время: ночь, два дня, неделю. И примите решение по Стратегии и Авторитету — они описаны в разделе про ваш Тип. Звучит просто, но для вашего открытого Селезёночного Центра это критически важно. Попробуйте вспомнить два-три случая, когда вы согласились на что-то сразу — и потом жалели. Скорее всего, в каждом из них был момент, когда можно было взять паузу. Но вы не взяли — потому что казалось, что нужно решать прямо сейчас.

«Попробую, но буду смотреть на своё состояние.» Новая еда, новое место, новое знакомство — пробуйте, но наблюдайте за реакцией тела. Если после чего-то стало хуже — запомните. Ваше тело даёт обратную связь быстрее, чем у большинства людей. Пользуйтесь этим.

Не экономьте на себе. Качественная еда, удобная обувь, нормальный сон — это не баловство, а ваша базовая потребность.

Чтобы увидеть, кто из вашего окружения влияет на ваше ощущение безопасности — сделайте бесплатную карту совместимости. Посмотрите, у кого определена Селезёнка — и как это взаимодействует с вашей открытостью.

Центр Эго — не определен, уязвим

Павел, ваш Сердечный Центр открытый. Его ещё называют Эго-центром — он связан с силой воли, самооценкой и отношением к материальному миру: деньгам, целям, достижениям.

«Открытый» означает, что сила воли у вас не работает «по кнопке». Вы не можете просто решить — и дисциплинированно делать, как это получается у некоторых. Это не слабость — так устроены примерно 63% людей. Ваша воля приходит волнами: иногда её много, иногда нет совсем. И в этом есть свои преимущества — о них ниже.

Как вы это переживаете

Вам знакомо: вчера вы с энтузиазмом взялись за задачу, а сегодня смотрите на неё и не понимаете, куда делось желание? Это не поломка и не лень — у вашей воли просто другой ритм. Иногда вы работаете с такой отдачей, что удивляете даже себя. А потом наступает спад — и кажется, что мотивация куда-то испарилась.

Вот как это бывает. Вы загорелись идеей навести порядок в финансах: скачали приложение, разнесли расходы по категориям, составили бюджет на месяц. Через неделю выясняется, что следовать бюджету не получается. И вместо того чтобы спокойно вернуться к плану — в голове: «у меня опять ничего не вышло».

Ещё один важный аспект того, как работает ваш открытый Сердечный Центр — чужой «заряд». Рядом с людьми, у которых Сердечный Центр определён, вы чувствуете подъём. Их уверенность как будто передаётся вам — хочется действовать, ставить цели, добиваться. Но стоит остаться одним — и подъём исчезает. Это механика центра: вы усиливаете чужую волю, пока её источник рядом.

Как это выглядит в жизни: подруга позвала в спортзал, вы загорелись, купили абонемент, ходили вместе две недели. Подруга уехала в отпуск — и вы ни разу не пошли сами. Не потому что не хватило сил — энергия была. Просто исчезло желание, мотивация. Это была не ваша цель — а чужая.

Само по себе это нормально — чувствовать чужой подъём, заряжаться чужой уверенностью. Проблема начинается, когда на волне этого подъёма вы принимаете решения: берёте обязательства, обещаете, подписываетесь на цели. Подъём уйдёт — а обязательства останутся. Простой ориентир: если рядом с кем-то хочется действовать — понаблюдайте за этим желанием. Если оно сохраняется, когда вы одни — оно, скорее всего, ваше. Если нет — лучше не торопиться с решениями.

И ещё одно переживание, о котором редко говорят вслух: вы смотрите на людей, которые спокойно доводят дела до конца, планомерно выполняют задачи, выглядят уверенно — и в голове мелькает: «Почему я так не могу? Что со мной не так?» На самом деле — ничего. У вас другой механизм. Не хуже — другой.

Ваше влияние на окружающих

Вы уже знаете, что открытый Сердечный Центр впитывает чужую волю. Но есть и обратная сторона: рядом с вами волевые люди чувствуют себя ещё увереннее. Ваш

центр работает как усилитель — и это влияет на окружающих, даже если вы об этом не задумываетесь.

Главное же — со временем у вас появляется способность, которую не получишь ни на одном тренинге: вы начинаете видеть, кто действительно превращает слова в дело, а кто раздаёт пустые обещания. Коллега уверенно говорит «сделаю к понедельнику» — а вы уже знаете: не сделает. Не потому что вы пессимист. Ваш открытый центр, пропустивший через себя столько чужой волевой энергии, различает настоящую решимость и желание произвести впечатление.

Есть и другая сторона. За свою жизнь вы, скорее всего, перепробовали множество подходов: к планированию, к деньгам, к организации работы. Ни один не прижился надолго — и это нормально для открытого Сердечного Центра. Но побочный эффект ценен: вы перевидали столько чужих методов и стратегий, что со временем начинаете хорошо разбираться — что работает, а что нет.

Например, ребёнок не хочет делать уроки. Вы перепробовали всё: расписания, таймеры, награды, строгость. Ничего не закрепилось. Но когда подруга жалуется на ту же проблему — вы сразу видите: её сыну нужны не таймеры, а просто чтобы кто-то сидел рядом. Вы это знаете, потому что прошли через десяток подходов и видите, какой под какого ребёнка.

Или: коллега мечется — остаться на текущей работе или уйти туда, где больше платят. Вы сами в таких ситуациях бывали и знаете: дело не в деньгах, а в том, что на текущей работе перестали замечать его вклад. Вы это видите сразу — потому что тема ценности и признания для вас не абстрактная.

На что обратить внимание

Главная ловушка открытого Сердечного Центра в том, что он вызывает у человека стремление доказывать свою ценность. Миру, окружающим, себе. Это, пожалуй, самый проблемный открытый центр в карте: человек может выстроить всю жизнь вокруг этих попыток — и даже не осознавать этого.

Это не разовая ошибка — это фоновая привычка, которая формируется годами. Вы можете даже не замечать её, потому что она выглядит как «нормальное» стремление к успеху. Но за ней стоит не желание чего-то достичь, а беспокойство — «а вдруг я недостаточно хорош/а?». В психологии это называют условной самоценностью: когда ощущение «я в порядке» появляется только при выполнении условий — заработал, добился, получил собственное одобрение. Без этих подтверждений внутри пусто. И открытый Сердечный Центр — как раз та часть карты, которая делает человека к этому особенно уязвимым.

Вот по каким признакам можно отследить этот паттерн: вы берёте на себя больше, чем вас просят. Вы ставите цели, которые звучат впечатляюще — заработать определённую сумму, добиться повышения, достичь серьёзных результатов в спорте или учёбе — но планка раз за разом оказывается выше, чем вы реально можете потянуть.

За этим часто стоит желание добиться уважения, признания, почувствовать что вы чего-то стоите, что вы не хуже других. Так работает открытый Сердечный Центр: он хочет ощущать себя конкурентоспособным, значимым, способным контролировать

свою жизнь и добиваться целей — хочет постоянно чувствовать то, что у людей с определённым центром есть от природы. Ради этого можно не жалеть сил, работать на износ, расходовать себя так, как вашей природе не свойственно.

Вы сравниваете свои результаты с чужими — и проигрываете. Вы не можете отдохнуть, пока не «заслужите» отдых.

Мир вокруг твердит: ставь цели, будь целеустремлённым, достигай. Тренинги по мотивации обещают научить «раскрывать потенциал». Но многие из этих методик больше подходят людям с определённым Сердечным Центром — тем, у кого сила воли работает стабильно. Для вас классический подход «поставь цель и иди к ней» часто оборачивается кругом: поставили — сбились — поругали себя — поставили ещё амбициознее — снова сбились. Каждый январь — знакомый список: спорт три раза в неделю, выучить английский, откладывать деньги. К марту список забыт. И дело не в слабой воле, а в том, что жёсткие цели — просто не ваш инструмент.

Вторая ловушка — обещания. Вы можете первыми назвать дедлайн, когда никто ещё не спрашивал: «Сделаю к пятнице!» — хотя задачу можно было сдать в понедельник. Кажется: если пообещаю и выполню — докажу, что на меня можно положиться. А если спрашивают напрямую — «справишься?», «сможешь?» — отказать ещё сложнее. Потому что «нет» в этот момент звучит не как «сейчас не могу», а как «я недостаточно хорош/а». И вы соглашаетесь — не потому что хотите, а потому что отказ ощущается как признание собственной несостоятельности.

Во всём вышеперечисленном кроется, пожалуй, самая серьёзная ловушка — привязка самооценки к результату. Справились — «я молодец, чего-то стою». Не справились — «значит, я ни на что не гожусь». Самоценность начинает зависеть от галочек в списке дел, а не от того, кто вы есть.

Всё это — обещания, сверхцели, хроническое «я должен доказать» — бьёт не только по самооценке. Сердечный Центр анатомически связан с сердцем, желудком и желчным пузырём, и постоянные попытки жить по чужим целям и ценностям могут со временем отражаться на здоровье этих органов — да и не только: как правило, появляются и другие сопутствующие проблемы со здоровьем.

Что с этим делать

Когда появляется желание взять на себя цель или обещание — задайте себе: «Я действительно этого хочу — или мне сейчас хочется доказать, что я справлюсь?». Разница принципиальная: первое — про желание, второе — про самооценку.

Когда кто-то спрашивает «справишься?» или «возьмёшься?» — можно ответить: «Дай мне день подумать». Это не слабость и не нерешительность. Это способ проверить, останется ли желание, когда вы выйдете из чужого поля.

Ваш путь к целям — гибкий, и каждый раз может выглядеть по-разному. Это не недостаток, а особенность. Вместо того чтобы копировать чужие методы целеполагания, можно искать свои — и они, скорее всего, будут нестандартными.

Обратите внимание на привычку хвалить себя только тогда, когда чего-то добились. Если без достижений вы чувствуете себя «никем» — это сигнал. Попробуйте замечать обычные дела, которые вы делаете каждый день: приготовили ужин, забрали ребёнка, разобрали почту. Это не мелочи — это и есть ваша жизнь. Научиться уважать её

естественный ритм, не подгоняя себя постоянно — один из главных навыков для открытого Сердечного Центра.

Принимайте решения о том, куда направить силы, через свои Стратегию и Авторитет — а не через чужой энтузиазм и не через давление «надо быть целеустремлённым».

Павел, спросите себя: «Я всё ещё пытаюсь что-то доказать — себе или окружающим?» Если ответ «да» — скорее всего, это не вы. Это привычка открытого Сердечного Центра подстраиваться под чужие стандарты ценности. Вам не нужно ничего доказывать, чтобы быть достаточно хорошим человеком.

Центр G — определен, устойчив

Ваш G-Центр определён. Это центр идентичности, направления и любви. Он отвечает за три вещи: ощущение «кто я», чувство «куда мне» и способность любить — себя, других, жизнь в целом.

У вас эти ощущения работают устойчиво. Внутри есть что-то вроде компаса — чувство, что у вас есть своё место, своё направление, свой путь. Это не значит, что вы всегда точно знаете, куда идти. Но есть фоновое ощущение: «я — это я», которое не исчезает.

G-Центр определён примерно у 57% людей. Это не редкость, но и не подавляющее большинство. Как именно проявляется ваша идентичность и в каком направлении вы движетесь — зависит от каналов в вашей карте. Подробнее об этом — в разделе «Каналы».

Важный момент: то, что у вас есть устойчивое чувство направления, не гарантирует, что вы ему доверяете. Среда, воспитание, мнение окружающих — всё это может заглушать внутренний компас. Чувство есть, но следовать ему — отдельная задача, которая зависит от того, насколько вы опираетесь на свои Стратегию и Авторитет.

Как вы это переживаете

Вы наверняка замечали за собой: в ситуации выбора — куда поехать в отпуск, в какой ресторан пойти, какой маршрут выбрать — у вас довольно быстро появляется внутренний ответ. Не аргументы, не логика — а просто ощущение: «туда». Иногда вы можете объяснить почему, а иногда нет.

На работе это может проявляться как чувство «моё — не моё». Проект, команда, задача — вы можете довольно быстро ощутить, ваше это или нет. Другое дело, что не всегда есть возможность следовать этому ощущению — контракт подписан, обязательства есть, начальник ждёт результат. И тогда внутренний компас говорит одно, а жизнь требует другого. Это напряжение знакомо многим с определённым G-Центром.

В отношениях — у вас может быть устойчивое ощущение «мой человек — не мой

человек». Причём это не про логику («подходит по параметрам») и не про эмоции («бабочки в животе»). Это что-то другое — глубже, тише, как будто внутри что-то просто знает. Проблема в том, что это ощущение легко перепутать с привычкой или с желанием контролировать.

Есть и непростая сторона. Ваше чувство идентичности — устойчивое. Вы знаете, что вам нравится, что нет, кто вы. И когда жизнь подбрасывает ситуацию, которая не вписывается в эту картину — переезд, смена профессии, кризис в отношениях — может возникать сильное сопротивление. Не потому что перемены плохие, а потому что они временно расшатывают ваше «я знаю, кто я». Это неприятно, но проходит — компас перенастраивается.

Ваше влияние на окружающих

Около 43% людей имеют открытый G-Центр. Для них вопросы «кто я?» и «куда мне?» — постоянный поиск без чёткого ответа. Рядом с вами этот поиск может временно прекращаться — они начинают чувствовать направление, как будто ваш компас работает и на них тоже.

Павел, как это может выглядеть. Партнёр или ребёнок с открытым G-Центром рядом с вами может казаться уверенным в себе, знающим чего хочет. А без вас — снова теряться, сомневаться, метаться. Это не его слабость — просто его центр работает иначе: он гибкий и подстраивается под тех, кто рядом. Если хотите увидеть, как это работает в вашей паре — постройте бесплатную карту совместимости на нашем сайте.

На работе — вы можете быть тем, за кем люди идут, не потому что вы начальник, а потому что рядом с вами у них появляется ощущение направления. Но можете и не замечать этого — для вас это фон, а не осознанное действие.

С ребёнком — если у него G-Центр открытый — ситуация деликатная. Рядом с вами он может усваивать вашу идентичность как свою: «мне нравится то же, что и маме/папе», «я хочу быть как ты». Это не плохо, пока он маленький. Но по мере взросления ему нужно пространство, чтобы искать своё — даже если его «своё» будет сильно отличаться от вашего.

На что обратить внимание

Первая ловушка — навязывать своё направление другим. Вам кажется очевидным, куда нужно идти — и вы искренне не понимаете, почему партнёр или ребёнок хочет иначе. «Ну зачем тебе это, давай лучше вот так» — это не забота, а давление вашей определённости на чужую открытость. Попробуйте спросить: «А ты сам куда хочешь?» — и принять ответ, даже если он вам кажется странным.

Вторая ловушка — выбирать людей «по себе». Определённый G-Центр может тянуться к людям, которые похожи на вас — разделяют ваши ценности, интересы, взгляды. А людей с другой идентичностью — отталкивать. Особенно в близких отношениях: партнёр с открытым G-Центром может казаться «непостоянным», «не знает чего хочет». Но это не дефект — это другое устройство. Он не должен быть вашей копией.

Третья ловушка — не доверять своему компасу. Как ни парадоксально, при определённом G-Центре можно годами игнорировать внутреннее ощущение направления. Часто это выглядит так: чувство говорит одно, а ум начинает рассуждать — «ну это нерационально», «а вдруг не получится», «все говорят, что

лучше вот так». И вы выбираете умом. Работа не та, город не тот, отношения не те — а вы продолжаете, потому что «так логичнее», «уже столько вложено», «все так делают». Компас работает, но вы его заглушили рассуждениями. Если чувствуете хроническое ощущение «не туда» — это стоит воспринимать серьёзно.

Всё описанное выше — ситуации, в которых вы можете что-то изменить. Но бывает и по-другому. Если среда постоянно требует от вас быть не тем, кто вы есть — играть роль, подстраиваться под чужие ожидания, отказываться от своих предпочтений — ваш G-Центр будет сигнализировать напряжением. Это не каприз — это ваш центр идентичности говорит, что вы отклонились от себя.

Что с этим делать

Слушайте компас, но проверяйте Авторитетом. Ощущение «туда» или «мой человек» — это сигнал G-Центра. Но G-Центр — это не Авторитет. Он показывает направление, а решение принимается иначе — через вашу Стратегию и Авторитет, про которые вы уже читали. Используйте оба: чувство направления подсказывает куда, а Авторитет — стоит ли идти прямо сейчас.

Не навязывайте своё «куда» другим. Особенно тем, у кого G-Центр открытый — они и так легко подхватывают чужое направление. Ваша задача не вести их за собой, а дать пространство найти своё. Даже если кажется, что «я же лучше знаю».

Обращайте внимание на хроническое «не туда». Если ощущение несоответствия длится не день и не неделю, а месяцами — это не лень и не капризы. Это ваш G-Центр. Он не умеет объяснять словами, но умеет давать чёткое ощущение: «здесь не моё место». Не игнорируйте это — разберитесь, что именно не совпадает. Ваша расшифровка — в том числе разделы про Стратегию, Авторитет и Каналы — может помочь увидеть, где именно вы отклонились от своего направления.

Павел, **доверяйте ощущению «я — это я».** Оно у вас есть. Оно устойчивое. Оно не зависит от того, одобряют вас или нет, модно ли это, правильно ли по чьим-то стандартам. Единственное, что может его заглушить — привычка жить по чужому компасу. Ваш — работает. Осталось перестать его игнорировать.

Горловой центр — определен, устойчив

Ваш Горловой Центр определён. Это центр самовыражения и манифестации — то место, через которое всё, что происходит внутри вас, выходит наружу. Мысли, эмоции, намерения — всё проходит через Горло и превращается в слова или действия.

У вас этот процесс работает стабильно. Есть свой способ выражать себя — своя интонация, свой ритм речи, своя манера доносить мысли. Это не привычка — это конструкция. Вы звучите как вы, и это почти не меняется в зависимости от того, кто рядом.

Горловой Центр определён у большинства людей — примерно у 70%. Так что это не

редкость. Но у каждого он работает по-своему, потому что через Горло выходит энергия тех центров, которые с ним связаны каналами. У кого-то это мысли, у кого-то — эмоции, у кого-то — воля. Подробнее об этом — в разделе «Каналы».

Как вы это переживаете

Вы наверняка замечали, что у вас есть устойчивая манера говорить. Не важно, рабочее совещание это или разговор на кухне — вы звучите примерно одинаково. Это не хорошо и не плохо — просто так работает определённое Горло.

На работе это может проявляться по-разному. Кому-то легко формулировать и объяснять. А кто-то выражает себя скорее через действия — и тогда вы не «оратор», а человек, который просто берёт и делает.

В компании — вы можете быть тем, кто первым скажет вслух то, о чём остальные молчат. Иногда это попадает в точку, а иногда — мимо, и повисает неловкая пауза. Но сам механизм один: вы не подбираете способ выражения под ситуацию — вы говорите так, как говорите.

Есть и другая сторона. Ваша манера настолько привычна вам, что может казаться единственно нормальной. Партнёр мнётся, пытается объяснить, что чувствует, — а вы внутри уже закипаете: «Ну скажи уже нормально!» Но «нормально» — это ваш стандарт, не универсальный. Человек с открытым Горлом каждый раз ищет способ выразиться заново — и это медленнее.

Ваше влияние на окружающих

Около 30% людей имеют открытый Горловой Центр. Рядом с вами их способ выражения может временно подстраиваться под ваш.

Павел, как это может выглядеть. Вы объясняете на работе свою позицию. Через какое-то время слышите, как коллега пересказывает её кому-то — вашими же оборотами, причём искренне считая, что это он так придумал. Это не подражание — его открытый центр на время «настроился» на ваш.

Дома — если у партнёра или ребёнка Горло открытое — вы можете заметить, что ваши фразы и обороты «прилипают» к ним. Ребёнок на родительском собрании выдаёт что-то в вашей фирменной манере — учительница смотрит на вас с выражением «ну понятно, в кого». Партнёр вдруг ловит себя на том, что объясняет что-то другу вашими словами, вплоть до интонации. При этом они не копируют вас сознательно — просто рядом с вами их Горло работает «на вашей волне». Если вам интересно увидеть, как именно это работает в вашей паре — постройте бесплатную карту совместимости на нашем сайте, там это будет видно наглядно.

Обратная сторона: человек с открытым Горлом рядом с вами может замолчать. Не потому что ему нечего сказать — а потому что ваш способ выражения занимает много места, и он не может найти свои слова рядом с вашими. Если замечаете, что близкий человек при вас становится тише — это не его слабость и не ваша вина, но полезно это учитывать.

На что обратить внимание

Первая ловушка — ожидать от других такой же манеры. Если вы формулируете

быстро, может казаться, что это легко. Но для человека с открытым Горлом подобрать слова — это каждый раз заново. Когда вместо терпения звучит «ну объясни уже нормально» или «что тут сложного» — это давление, а не помощь. Попробуйте в такие моменты просто спросить: «Что ты чувствуешь по этому поводу?» — и подождать.

Вторая ловушка — не замечать, как ваш способ выражения подавляет чужой. Это не про громкость — можно говорить тихо и всё равно «перекрывать». Если рядом с вами люди замолкают или говорят только «вашим языком» — это сигнал. Полезный вопрос: «Я даю человеку пространство сказать по-своему?»

Третья ловушка — стесняться своей манеры. Бывает наоборот: окружение просит «потише», «поспокойнее», «не так резко». И вы начинаете себя сдерживать, говорить не так, как вам свойственно. Это путь к внутреннему напряжению. Ваш способ выражения — часть конструкции. Его не нужно ломать — но полезно замечать, когда окружение к нему готово, а когда нет.

Всё описанное выше — ситуации, в которых вы можете что-то изменить. Но бывает и по-другому. Если вы работаете там, где «лучше молчать», или живёте с людьми, которые не готовы слышать — энергия Горла будет копиться. Внутреннее давление, раздражение, ощущение «меня не слышат». Это не ваша проблема — это среда, где вашему способу выражения не находится места.

Что с этим делать

Говорите, когда есть запрос. Звучит как очевидный совет, но для людей с определённым Горлом это реально рабочий инструмент. Слово в нужный момент весит больше, чем десять без запроса — и разница в результате может быть огромной. Если чувствуете, что распирает — запишите мысль. В заметки, в голосовое. Она не пропадёт.

Давайте другим пространство. Попробуйте на неделе понаблюдать: не замолкают ли люди рядом с вами? Иногда достаточно просто помолчать чуть дольше, чем комфортно — и человек рядом найдёт свои слова. Они могут оказаться совсем не такими, как ваши. И это нормально.

Не ломайте свой голос. Если окружение просит «потише» — это не повод себя переделывать. Но повод задуматься: вы выражаете себя в подходящем месте и в подходящий момент? Задача — не подавлять свой способ, а находить для него пространство.

Павел, **помните, для чего Горло.** Это центр, через который внутреннее становится внешним. Не копите — выражайте. Но с вниманием к тому, готов ли кто-то рядом это услышать. Когда совпадает ваш момент и чужая готовность — тогда это работает.

Аджна Центр — не определен, уязвим

Ваш Аджна Центр открыт. А раз Аджна открыта — значит, и Теменной тоже: эти два

центра всегда работают в паре. Если Теменной (о котором вы уже прочитали выше) отвечает за то, какие вопросы и темы приходят в голову, то Аджна — за другое. Это центр мышления: он определяет, каким способом вы думаете, через какую призму смотрите на вещи, какие убеждения принимаете за свои.

У 30% людей Аджна определена — и они всегда думают по одной и той же схеме. У вас такой схемы нет. Ваш ум не привязан к одному способу думать. Он подвижен и пластичен. И в этом — и сложность, и огромный потенциал.

Зеркало, а не фотография

Как и любой открытый центр, Аджна впитывает и усиливает то, что приходит от окружающих. Только здесь вы впитываете не темы и вопросы (это работа Теменного), а то, как думает ваш собеседник.

В жизни это может проявляться мягко, почти незаметно. Особенно рядом с людьми, у которых Аджна определена — они привыкли формулировать мысли уверенно, аргументировать, отстаивать позицию. Когда такой человек что-то объясняет или рассуждает вслух — он делает это убедительно, потому что его мышление работает по одной и той же отлаженной схеме. И вы, слушая его, можете незаметно для себя перенять этот ход мыслей.

Например, пообщались с подругой, которая любит всё раскладывать по полочкам и уверенно объясняет, почему её подход правильный — и поймали себя на том, что тоже начали считать варианты и строить списки. Провели вечер с родственником, который тревожно и убедительно рассказывает о проблемах — и вдруг стали видеть те же проблемы там, где утром всё казалось нормальным. Это не значит, что вы «копируете» чужое мышление один в один. Скорее — как будто чуть-чуть смещается угол зрения. Иногда это едва заметно, а иногда ощутимо.

Попробуйте вспомнить: кто в последнее время больше всего влиял на то, как вы думаете? Чьи аргументы казались вам особенно убедительными? Постройте карту этого человека на нашем сайте — возможно, окажется, что у него Аджна определена. И тогда многое встанет на свои места.

Меняется не только способ мышления, но и убеждения. После разговора с человеком, который убеждённо перешёл на правильное питание, вы вдруг задумываетесь о своём рационе. После лекции о финансовой грамотности — переживаете, что недостаточно откладываете. После откровенного разговора с кем-то, кто бросил офис ради фриланса, — ваша работа начинает казаться тупиком.

Павел, если это знакомо — так работает ваша открытая Аджна. Она работает как зеркало: отражает способ мышления и убеждения того, кто рядом. А когда вы остаётесь одни или меняете окружение — зеркало очищается. И то, что казалось вашим глубоким убеждением, оказывается отражением чужих мыслей.

Свобода, о которой не подозреваете

Люди с определённой Аджной привязаны к одному способу думать — и не могут из него выйти. У вас такой привязки нет. Вы можете понять человека, который мыслит логически — и одновременно видеть, почему человек с другим складом ума пришёл к противоположному выводу. Вы способны встать на любую точку зрения и увидеть её изнутри — не притворяясь, а по-настоящему. Это не слабость характера, а редкий

навык — видеть мир глазами разных людей.

Со временем это превращается в нечто ценное. Пропуская через себя разные идеи и подходы, вы накапливаете внутреннюю библиотеку. Не справочник с ответами, а коллекцию точек зрения. И начинаете различать: вот это — глубокая, продуманная позиция. А вот это — поверхностная идея, которая не выдержит проверки. Окружающие могут этого не видеть — они думают одним и тем же способом. А вы — нет.

Отсюда и ваша способность понимать, как думают другие. Бывает, что близкие говорят: «Ты всегда чувствуешь, о чём я на самом деле думаю». Это не шестое чувство — просто рядом с другим человеком вы буквально начинаете думать похоже на него и видеть ситуацию его глазами.

Есть и оборотная сторона. Ваш ум не раскладывает информацию по жёстким полочкам — поэтому может проявляться рассеянность. Забыть, о чём договаривались на прошлой неделе, потерять мысль на середине разговора, перечитать абзац три раза и не запомнить — если что-то из этого знакомо, это тоже связано с вашей открытой Аджной. Не дефект — просто ваш ум устроен иначе: он не фиксирует, а пропускает через себя.

Где можно поскользнуться

Чужая уверенность как своя. Это главная ловушка открытой Аджны. Рядом с человеком, который уверен в своей позиции, вы начинаете чувствовать ту же уверенность. Его точка зрения временно становится вашей — и вы можете начать горячо отстаивать её уже в разговоре с другими людьми.

Бывает так: в понедельник после разговора с одним человеком вы уверены, что детей нужно воспитывать строго. В среду после подкаста — что только мягкий подход работает. И в каждый момент вам кажется, что это ваше выстраданное мнение. Хотя на самом деле — это отражение того, с кем вы последним общались.

Проблема не в том, что мнение меняется. Проблема — когда вы из этого временного убеждения принимаете решения. Впитали чью-то уверенность, что нужно срочно менять работу — и написали заявление, хотя до этого разговора вас всё устраивало. Через неделю уверенность ушла, а заявление уже на столе у руководителя.

Давление «надо определиться». Окружающий мир ценит людей с чёткой позицией. «Ты за или против?», «Какое у тебя мнение?», «Определись наконец». Для вас это давление может быть очень непростым — потому что ваш ум так не работает. Вы видите правоту с обеих сторон. И вместо того чтобы принять это как свою силу, можете начать притворяться: выбрать одну позицию и защищать её, чтобы не выглядеть нерешительным.

Павел, это Ложное Я открытой Аджны. Оно проявляется двумя способами — вы уже могли заметить их у себя, читая текст выше. Первый: вы хватаетесь за одну идею и упорно её защищаете — хотя внутри не уверены. Второй: вы бесконечно ищете «единственную правду» — перебираете книги, курсы, системы, надеясь наконец найти то, во что можно поверить раз и навсегда. Ни то, ни другое не приносит покоя — потому что ваш ум устроен не для хранения одной истины, а для понимания многих. И решения в вашей жизни принимаются не умом, а через Стратегию и Авторитет.

Что попробовать

«Всё может быть». Попробуйте замечать моменты, когда вам хочется занять жёсткую позицию в споре или в разговоре. В этот момент — пауза. Не для того чтобы согласиться или отступить. А чтобы спросить себя: «Это я так думаю — или я впитал эту уверенность от собеседника?». Вам не обязательно иметь окончательное мнение. «Всё может быть» и «я пока не определился» — это не слабость, а ваше естественное состояние.

Контрольный вопрос: «Пытаюсь ли я казаться увереннее, чем на самом деле?»

Ваша сила — не в твёрдости убеждений. Она в гибкости ума, которая позволяет понимать людей, думающих совершенно иначе. Когда вы перестаёте бороться с этой гибкостью — она становится настоящей мудростью.

Где это может быть полезно. Открытая Аджна — это преимущество везде, где нужно работать с разными точками зрения. Это не только про людей — это про идеи, планы, схемы, подходы. Вы можете увидеть сильные и слабые стороны любого плана, потому что не привязаны к одному способу его оценивать. Из вас получается тот, к кому приходят за советом — не потому что вы знаете «как правильно», а потому что умеете посмотреть на ситуацию с нескольких сторон. Переговоры, преподавание, консультирование, аналитика, разрешение конфликтов — везде, где нужен непредвзятый взгляд, ваша открытая Аджна работает на вас.

Теменной Центр — не определен, уязвим

Ваш Теменной Центр открыт. Это один из двух центров давления в Дизайне Человека — он расположен на самой верхушке Бодиграфа и отвечает за вдохновение, за вопросы, за то самое ощущение «мне нужно это понять». Второй центр давления — Корневой — давит снизу, заставляя действовать. Теменной давит сверху, заставляя думать. Энергии для действий он не даёт — только запускает мыслительный процесс.

У людей с определённым Теменным Центром (их около 30%) это давление работает постоянно — голова занята всегда, мысли крутятся фоном, выключить невозможно. У вас всё устроено иначе. Вопросы, идеи и вдохновение приходят к вам извне — от людей рядом, из разговоров, книг, подкастов, даже из случайного поста в ленте. И точно так же уходят — стоит сменить обстановку или побыть в одиночестве.

Вас таких — около 70%. Это большинство. И это не слабость, не пустота в голове и не рассеянность. Это другой способ работы с вдохновением — гибкий, подвижный и, если научиться им пользоваться, очень мудрый.

Голова как радиоприёмник

Как и любой открытый центр, Теменной впитывает и усиливает то, что приходит от окружающих. Стоит пообщаться с кем-то увлечённым — и вы подхватываете его волну. Расстались — волна затихла. Тема оказалась не такая уж и важная.

В жизни это может выглядеть так. Коллега за обедом рассказывает, что подумывает переехать — и к вечеру вы ловите себя на том, что прикидываете стоимость аренды в Казани. Партнёр увлёкся инвестициями — и вот вы уже листаете статью про ETF-фонды. Послушали подкаст про осознанное родительство — и поймали себя на мысли: «А правильно ли я воспитываю ребёнка?». Зашли в книжный за одной книгой — вышли с тремя: про психологию, про фермерство и про Древний Рим.

Павел, если что-то из этого знакомо — так работает ваш открытый Теменной Центр. Причём он не просто принимает чужой сигнал, а усиливает его. Бывает: кто-то слегка задумался о теме — а вы уже мысленно проработали три варианта и нашли подводные камни. Не потому что вы тревожны — а потому что открытый центр так устроен.

Мысли в вашей голове могут меняться в зависимости от того, кто рядом, что вы читаете, что смотрите. И каждая тема в свой момент кажется одинаково важной — хотя может забыться через час или через пару дней.

Тишина — ваша привилегия

А теперь — про то, что есть только у вас.

Люди с определённым Теменным Центром не могут остановить свои мысли. Вообще. Голова работает всегда — фоном, как включённый телевизор в соседней комнате. Им не подходят медитации из серии «отпустите мысли и ни о чём не думайте» — потому что их мозг физически так не работает.

У вас — может. Когда вы одни, когда никто рядом не «фонит» своими мыслями, когда вы не читаете, не скроллите ленту и не слушаете подкаст — в голове может наступить настоящая тишина. Не пустота, не тупость, не «что-то со мной не так» — а спокойствие. Пространство без вопросов.

Если вы когда-нибудь замечали: на даче или в поездке в одиночестве голова вдруг «отпускает», мысли уходят, и внутри становится тихо и просторно — это оно. Это не лень и не апатия. Это ваш Теменной Центр в своём естественном состоянии — без обусловливания.

Именно вам подходят медитативные практики: дыхание, концентрация на одной точке, визуализация. Вы можете познать внутреннюю тишину — и это не поэтическое преувеличение, а буквальная привилегия вашей конструкции.

Вы легче засыпаете — потому что мысли не крутятся как заевшая пластинка. Вы быстрее переключаете фокус — потому что не залипаете в одной теме. Вы можете наслаждаться свежим, незамутнённым взглядом на любую тему — когда нет багажа из старых концепций, и каждая идея воспринимается с чистого листа. Это и есть «лёгкость бытия», о которой пишут в книгах.

В чём ваша сила

Мудрость открытого Теменного Центра — это мудрость наблюдателя.

Вы видели столько чужих вопросов, идей и вдохновений, что со временем начинаете различать: вот это — стоящая тема, в ней есть глубина. А вот это — информационный шум, который через неделю забудется. Вы как человек, который побывал на сотне выставок — и теперь с порога видит, где настоящее искусство, а где маркетинг.

В отношениях с окружающими это проявляется конкретно. Друг приходит к вам с очередной «гениальной идеей» — и вы тот человек, который может честно сказать: «Слушай, а ты уверен, что тебе это действительно нужно? Или ты просто насмотрелся видео?». Не потому что вы циник — а потому что вы, в отличие от него, не зафиксированы на этой идее. Вы видите её со стороны.

С годами эта способность превращается в настоящую мудрость. Вы перестаёте хвататься за каждую блестящую идею — и начинаете спокойно наблюдать за потоком. Что-то ловите, что-то отпускаете. Без паники, без страха «упустить». Потому что знаете по опыту: если вдохновение настоящее — оно вернётся.

Где можно поскользнуться

Чужие вопросы как свои. Это главная ловушка. Подруга рассуждает, не пора ли ей менять работу — и вы вдруг начинаете сомневаться в своей, хотя ещё вчера вас всё устраивало. Мама спрашивает «а не поздно ли тебе учиться?» — и вопрос застревает в голове, хотя до разговора вы спокойно планировали курсы. Кто-то рядом обсуждает, что дети растут без внимания — и вечером накрывает чувство вины, хотя утром вы были уверены, что справляетесь.

Механизм простой: вы подхватили чужой вопрос и приняли его за свой. Особенно сильно это работает рядом с людьми, у которых Теменной Центр определён — они постоянно излучают ментальное давление, даже если сами этого не замечают. Как отличить? Есть способ. Спросите себя: «Я думал об этом до того, как поговорил с этим человеком?». Если нет — скорее всего, вопрос не ваш. Это не значит, что об этом нельзя думать. Но принимать на основе этого решения точно не стоит.

Решения на волне вдохновения. Послушали вдохновляющий вебинар — и записались на курс за 50 тысяч. Вдохновение ощущалось как ваше — но пришло извне и усилилось внутри вас. А через неделю вдохновение ушло, а оплаченный курс и новые обязательства — остались.

Павел, если узнаёте себя — не ругайте себя за это. Так работает ваш открытый Теменной Центр. Но есть простое правило: не принимайте решения в момент вдохновения. Дайте ему отстояться. Переспите с идеей. Поговорите с кем-то, кто не в теме. Если через три дня мысль всё ещё с вами — возможно, она стоит внимания. Если растворилась — вы только что сэкономили деньги и нервы. И уже несколько раз окупили эту расшифровку.

Два режима Ложного Я. Первый — бесконечный поиск вдохновения. Скроллинг ленты, подписка на нового эксперта, скачивание очередного бесплатного гайда, третий подкаст за утро. Голова забита, вы чувствуете себя «в теме» — но по сути мечетесь от одного чужого вопроса к другому, не задерживаясь ни на одном. Это выматывает, хотя выглядит как продуктивность.

Второй режим — противоположный. Вы устали от потока и решили вообще ни о чём не думать. Закрылись, отключились, избегаете интеллектуальных разговоров. Это тоже ловушка — потому что ваш потенциал именно в том, чтобы пропускать через себя разные идеи и учиться их различать. Полный отказ от этого обедняет жизнь.

Золотая середина — не хватать всё подряд и не избегать всего. А спокойно наблюдать за потоком, выбирая то, что действительно резонирует. Принимать и отпускать с

лёгкостью.

Думать — можно. Решать из мыслей — стоп. Здесь проходит грань, которую легко не заметить. Ваш открытый Теменной Центр создан для того, чтобы впитывать идеи, крутить их, рассматривать с разных сторон, обсуждать, наслаждаться процессом. Это не баг — это ваша природа. Запрещать себе думать — всё равно что запрещать себе дышать: бессмысленно и вредно.

Проблема не в мыслях. Проблема начинается в тот момент, когда мысль превращается в действие — без участия вашей Стратегии и Авторитета. Увлеклись идеей сменить профессию — интересно, можно покрутить в голове. Уволились на следующий день — это уже решение, и хорошо бы понять, откуда оно взялось.

Вот простой ориентир: если мысль приносит удовольствие, любопытство, интерес — наслаждайтесь. Если мысль толкает к действию, обязательству, трате денег или времени — пауза.

Как распознать, что ум взял руль. Ложное Я открытого Теменного Центра — это не отдельные ошибки. Это паттерн, привычка, которая формируется годами и может стать фоном жизни. Вот по каким признакам его можно отследить:

— Вы чувствуете давление «мне нужно срочно разобраться в этом» — но не можете объяснить, зачем вам это нужно и откуда пришло

— Вы регулярно принимаете решения после разговора, статьи или подкаста — в состоянии возбуждения, а не спокойствия

— Вы тратите время и энергию на вопросы, которые через неделю забудете — но в моменте они кажутся критически важными

— Вы пытаетесь «разобраться» в чём-то до конца, хотя это не имеет отношения к вашей жизни — просто кто-то рядом заразил вас этой темой

— Вы замечаете, что ваши планы и приоритеты меняются в зависимости от того, с кем вы последним общались

Если узнали несколько пунктов — это не приговор. Это сигнал, что ум занял место, которое ему не принадлежит. Голова может думать, исследовать, фантазировать сколько угодно. Но последнее слово — не за ней.

Что попробовать

Информационная гигиена. Для вас это не модное словечко, а рабочий инструмент. Ваши мысли буквально формируются тем, что вы потребляете: подписки, ленты новостей, окружение, разговоры. Попробуйте эксперимент: на неделю отпишитесь от каналов и людей, которые создают у вас в голове шум. Не навсегда — просто чтобы увидеть, как изменится то, о чём вы думаете. Результат может удивить.

Тишина как практика. Даже пять минут в день в тишине — и вам станет яснее, какие мысли ваши, а какие залетели из окружения.

Контрольный вопрос: «Не слишком ли часто я живу чужими идеями и вдохновением?»

Вдохновение — прекрасный попутчик, но плохой водитель. Пусть оно приходит и уходит — вы не обязаны ехать за каждой идеей, которая мелькнула в голове. Ваш навигатор — Стратегия и Авторитет. А вдохновение — просто вид из окна.

Открыть полную версию

Вы прочитали базовую часть расшифровки своего Бодиграфа и узнали его основные характеристики. Теперь на очереди к самопознанию стоит 2 часть расшифровки - "Расширение".

В нее входит вся остальная информация об элементах вашего Бодиграфа. Каналы, ворота, линии, бизнес навыки, инкарнационный крест и другое. После покупки вы получите полную классическую расшифровку своего дизайна личности.

Если вы готовы продолжать изучение своего Бодиграфа, то после оплаты, вся перечисленная информация появится в этом же документе.

Бонусом к полной расшифровке вам станут доступны льготные консультации. Они полезны для того, чтобы суммировать всю информацию из расшифровки с помощью специалиста.

Купить

Углублённое изучение Дизайна Человека

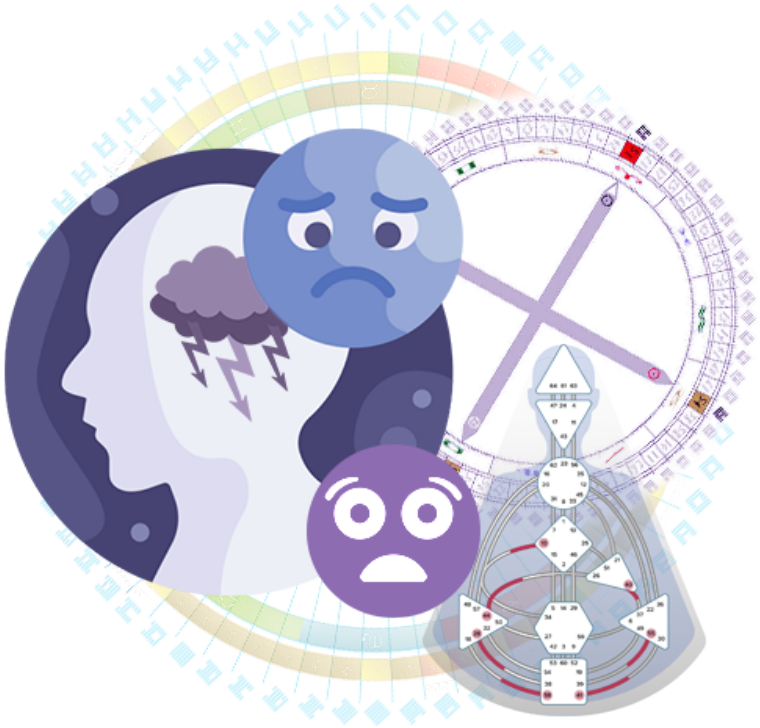

Часть №3

Полная персональная расшифровка, которую вы прочитали включает все основные элементы карты и даёт целостное понимание вашего Дизайна.

Дополнительные тематические блоки — это отдельные углублённые материалы. Они не входят в стандартный комплект и не заявлялись в описании полной расшифровки на сайте.

Это не «скрытые разделы», а самостоятельные направления для тех, кто хочет изучить узкие темы глубже.

Проще говоря: полная расшифровка — это полноценная система понимания своей карты.
Дополнительные блоки — это расширение для тех, кому важно пойти дальше.

Это как разница между основным высшем образованием и магистратурой: базовые знания дают полноценное понимание, а углублённые темы — это специализация для тех, кому важны тонкости и нюансы.

Доступен комплект из пяти углублённых тем:

1. **Инкарнационная Четверть** — ваша жизненная тема
2. **Врождённые страхи** — что блокирует ваш потенциал
3. **Меланхолия** — источники внутренней грусти и способы с ней работать
4. **Ворота любви** — как вы проявляете и принимаете любовь
5. **Гармоничные Ворота** — ключи к внутреннему балансу

Эти пять тем дополняют друг друга и вместе раскрывают глубинные аспекты Дизайна, которые выходят за рамки стандартного анализа карты.

Подробное описание комплекта откроется при нажатии на кнопку.

Смотреть

Углублённое изучение Дизайна Человека

Часть №4

Следующий уровень самопознания

Система PHS — код вашего физического благополучия

PHS раскрывает, в каких условиях ваше тело работает оптимально. Это конкретные рекомендации, которые помогут чувствовать себя в своей тарелке на физическом уровне.

Четыре ключа PHS:

1. Диетарный режим — ваш уникальный ритм и способ питания
2. Среда обитания — пространства, где вы расцветаете
3. Перспектива — как ваш мозг лучше всего обрабатывает информацию
4. Мотивация — скрытая движущая сила всех ваших действий

Детализация вашего Профиля: 6 скрытых ролей

Две цифры вашего Профиля — это только вершина айсберга. Внутри скрыто шесть ролей, каждая отвечает за свою сферу жизни: как вы учитесь новому, выстраиваете близость, находите своё место в коллективе, влияете на общество. От самого интимного до самого глобального.

Вместе PHS и 6 Ролей дают целостную картину: кто вы на уровне тела и как проявляетесь на всех уровнях взаимодействия с миром.

Подробное описание откроется при нажатии на кнопку.

Смотреть