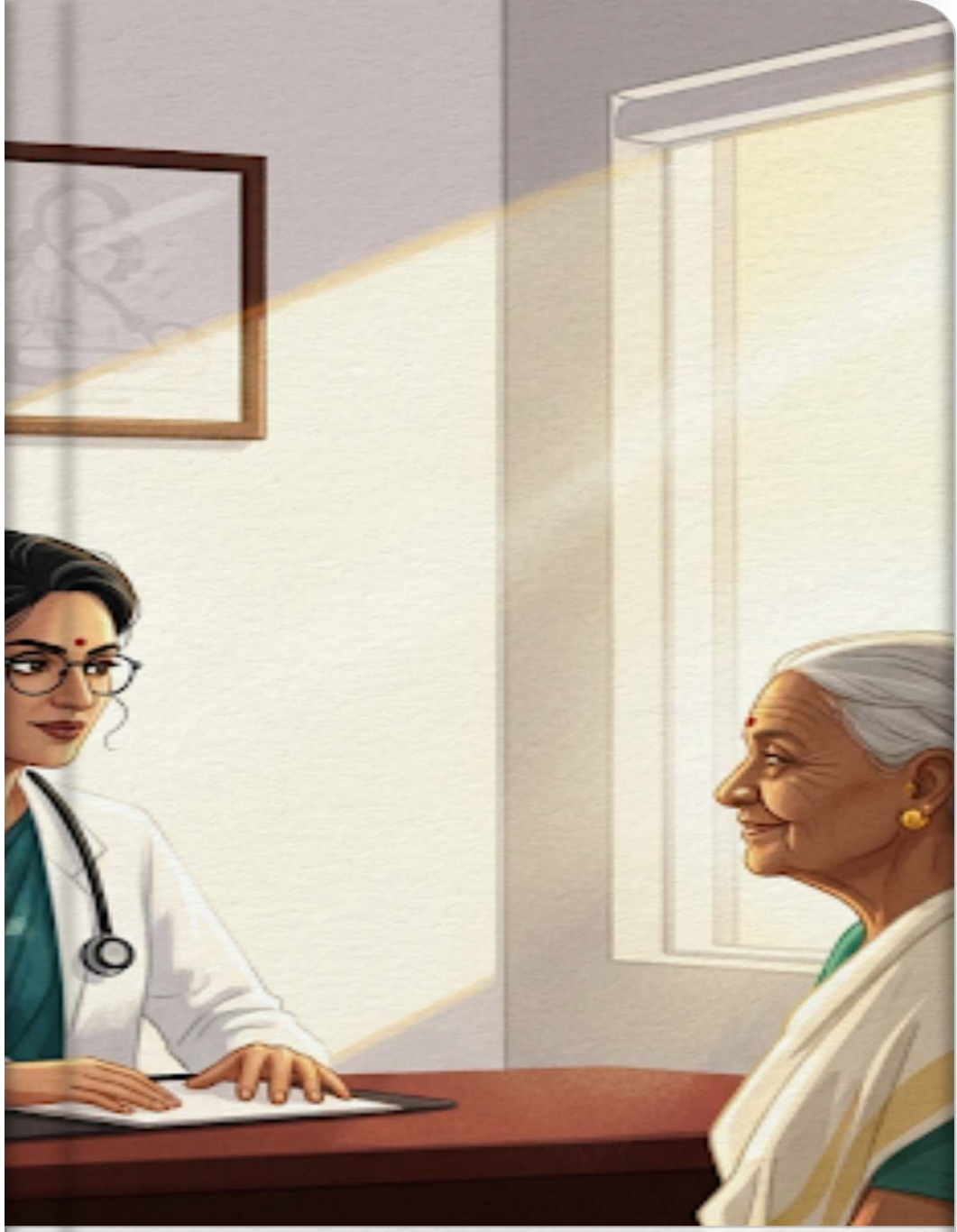

मी देह नाही: चैतन्याचा शोध

By Vivek Sovani

डॉक्टर सुलभांच्या केबिनमध्ये एक जड शांतता होती. ६५ वर्षांच्या रमाबाईंसमोर 'तिसऱ्या स्टेजचा कॅन्सर' हा शब्द एखाद्या निकालासारखा आला. मृत्यूच्या भीतीने त्यांना ग्रासून टाकलं. हे शरीर, जे आजवर त्यांची ओळख होतं, आता त्यांना आपला शत्रू वाटू लागलं होतं.

रुग्णालयाच्या
कॉरिडॉरमध्ये चालताना
रमाबाईंना प्रत्येक पाऊल
जड वाटत होतं. "हे शरीर
साथ सोडणार का?" या
विचाराने त्या व्याकुळ
झाल्या. रात्री अंथरुणावर
पडून त्या स्वतःच्या
शरीराकडे एका अनोळखी
वस्तू सारख्या पाहू लागल्या.
त्यांना वाटलं, त्यांचं
अस्तित्व या आजारी
शरीरातच कैद झालं आहे.

उपचारांचा पहिला टप्पा म्हणजे 'शस्त्रक्रिया'. ऑपरेशन थिएटरमध्ये जाण्यापूर्वी रमाबाईंना कापल्या जाण्याची प्रचंड भीती वाटत होती. डॉ. सुलभांनी त्यांचा हात हातात घेऊन धीर दिला. रमाबाईंच्या मनात विचार आला, "जर माझं शरीर कापलं गेलं, तर त्यात वसलेली 'मी' सुद्धा कापली जाईन का?"

शस्त्रक्रियेनंतर काही दिवसांनी वेदना कमी झाल्या. रमाबाईंना जाणवलं की त्यांच्या शरीराचा एक भाग कापून काढला गेला आहे, पण त्यांचं 'स्व'त्व मात्र अजूनही तसंच अखंड आहे. "शस्त्र शरीराला छेदू शकतं, पण मला नाही," हा पहिला आध्यात्मिक धडा त्यांना मिळाला.

पुढचा प्रवास 'केमोथेरपी'चा होता. औषध नसांमध्ये जाताच रमाबाईंना शरीरात उष्णता जाणवू लागली. हा एक 'अग्नी' होता जो शरीराला आतून जाळत होता. सुलभा त्यांची प्रकृती तपासत असताना रमाबाईंच्या चेहऱ्यावर पुन्हा एकदा संघर्षाचे भाव उमटले.

केमोच्या त्या दाहक प्रवासात रमाबाईंनी डोळे मिटले. त्यांना जाणवलं की बाहेरून कितीही आग लागली तरी आत एक शांत कोपरा आहे, जिथे या आगीची झळ पोहोचत नाही. "अग्नी शरीराला जाळू शकतो, पण माझ्या चैतन्याला स्पर्शही करू शकत नाही," ही जाणीव त्यांच्या मनात पक्की झाली.

उपचारांदरम्यान रमाबाईंना भरपूर पाणी प्यावे लागे. प्रत्येक वेळी पाणी पिताना त्यांना जाणवायचे की हे 'पाणी' शरीरातील विषारी द्रव्ये वाहून नेत आहे. शरीर शुद्ध होत होतं, पण रमाबाई स्वतःला त्या प्रक्रियेपासून वेगळं अनुभवू लागल्या होत्या. सुलभांना रमाबाईंच्या चेहऱ्यावर आता एक सात्त्विक तेज दिसू लागलं होतं.

हॉस्पिटलच्या बागेत बसून रमाबाई आपल्या श्वासावर लक्ष केंद्रित करू लागल्या. वाहणारा 'वारा' फुफ्फुसात जाताना त्यांना उमजलं की ही प्राणशक्ती शरीराला चालवते, पण ती शरीराचा भाग नाही. श्वास आणि शरीराच्या पलीकडे त्यांचं काहीतरी शाश्वत अस्तित्व आहे, हे सत्य त्यांना गवसलं.

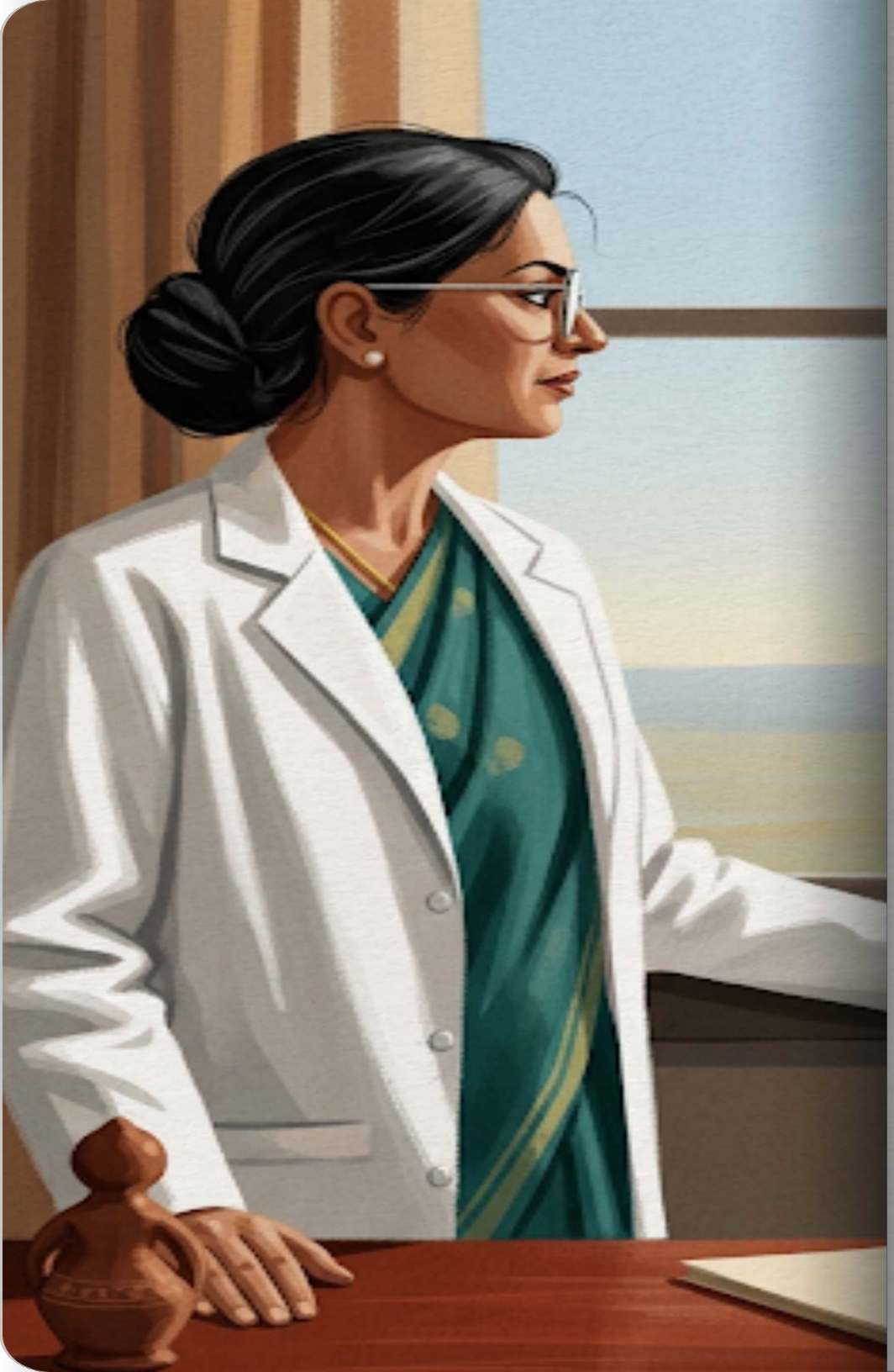

रमाबाई गेल्या, पण डॉ. सुलभांच्या दृष्टीकोनात एक मोठे परिवर्तन मागे ठेवून गेल्या. सुलभा आता केवळ शरीराच्या डॉक्टर उरल्या नव्हत्या. त्या प्रत्येक रुग्णाकडे पाहताना रमाबाईंनी दिलेली ती 'आत्मदृष्टी' वापरू लागल्या. देहाच्या पलीकडचा हा प्रवास आता अनेकांसाठी शांततेचा मार्ग बनला होता.