अविनाश आठवणी

By Vivek Sovani

पुण्यातील कोथरूडची ती संध्याकाळ नेहमीसारखीच शांत होती, पण २२ वर्षांच्या रोहनसाठी मात्र सगळं काही थबकल्यासारखं होतं. इंजिनिअरिंगच्या शेवटच्या वर्षात असलेला रोहन आपल्या खोलीत खिडकीपाशी सुन्न होऊन बसला होता. आठवडाभरापूर्वी त्याचे लाडके आजोबा सोडून गेले होते. त्यांच्या निधनानंतर रोहनच्या मनात केवळ दुःखच नव्हतं, तर एक

खोलीचा दरवाजा हळूच उघडला आणि रोहनची आजी, मालती, आत आली. तिने पाहिलं की रोहन अजूनही त्याच अवस्थेत बसून आहे. तिने त्याच्या खांद्यावर मायेने हात ठेवला. रोहनने वळून पाहिलं, त्याच्या डोळ्यांत साचलेलं पाणी मालतीला बरंच काही सांगून गेलं. ती काही बोलली नाही, फक्त शांतपणे त्याच्या शेजारी बसली. तिला माहित होतं की शब्दांपेक्षा स्पर्शात जास्त ताकद असते.

थोड्या वेळाने मालतीने आपल्या पदराखाली लपवलेली एक जुनी, कातडी बांधणीची डायरी बाहेर काढली. "हे तुझ्या आजोबांनी खास तुझ्यासाठी लिहून ठेवलं होतं, रोहन," ती मृदू आवाजात म्हणाली. रोहनने गोंधळून त्या डायरीकडे पाहिलं. आजोबा डायरी लिहायचे, हे त्याला ठाऊक होतं, पण त्यात त्याच्यासाठी काही असेल, याची त्याने कधी कल्पनाही केली नव्हती. तिने ती

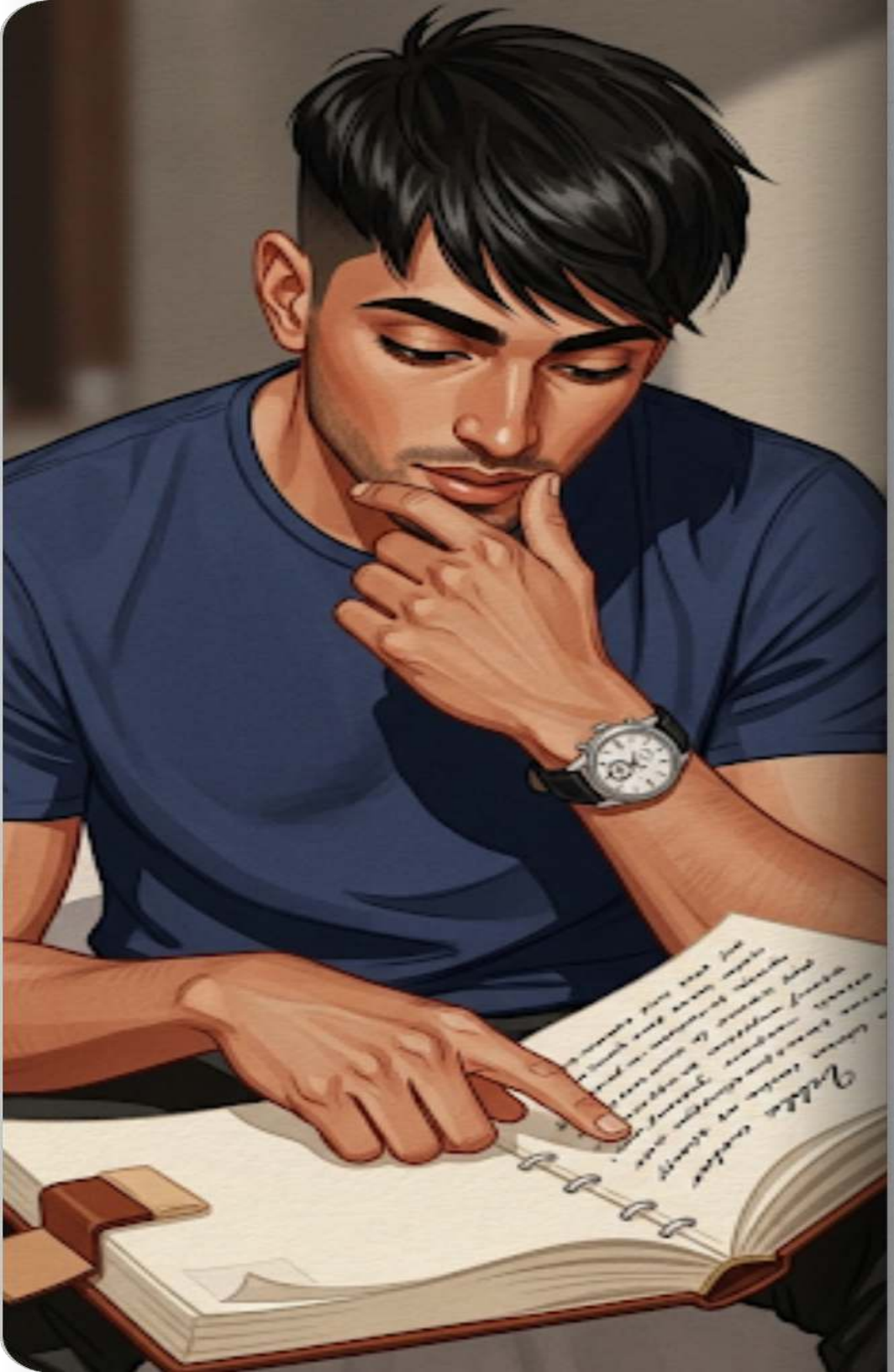

रोहनने थरथरत्या हातांनी डायरी उघडली. पहिल्याच पानावर आजोबांचे सुवाच्य अक्षर उमटले होते. त्यात लिहिले होते, "मृत्यू म्हणजे अंत नाही, तर तो केवळ एक बदल आहे. जसे आपण जुने कपडे टाकून नवीन परिधान करतो, तसेच आत्मा हे शरीर बदलतो." गीतेतील हे तत्त्वज्ञान वाचताना रोहनला आजोबांचा आवाज आपल्या कानात गुंजत असल्याचा भास झाला. तो प्रत्येक शब्द लक्षपूर्वक

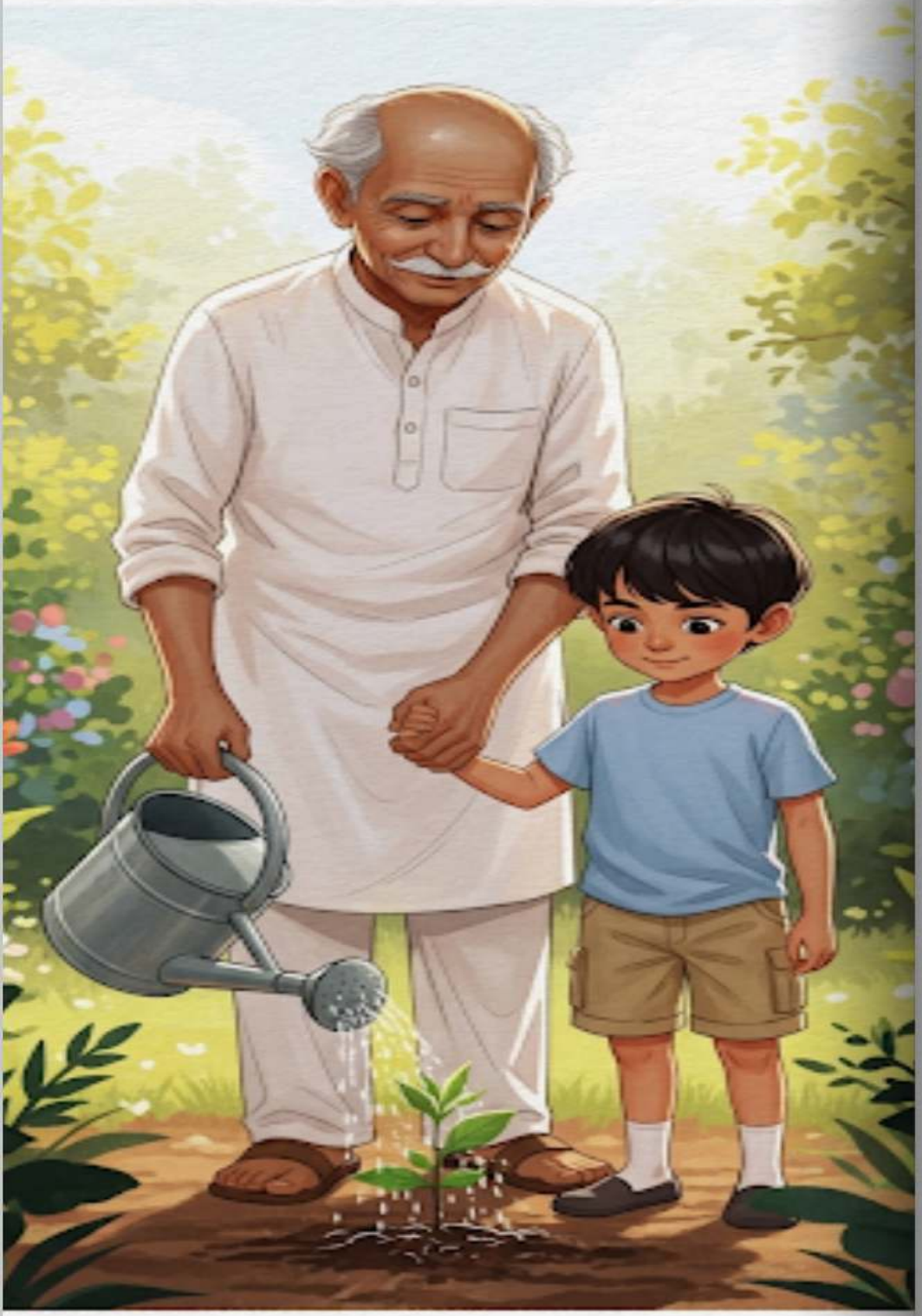

डायरी वाचताना रोहनला आजोबांसोबत घालवलेले क्षण आठवू लागले. सदाशिव आजोबा नेहमी त्याला सांगायचे की, 'माणूस शरीराने जातो, पण त्याच्या विचारांनी आणि कर्माने तो कायम आपल्यात असतो.' रोहनला आठवलं, जेव्हा तो लहान होता, तेव्हा आजोबा त्याला बागेत झाडांना पाणी कसं घालायचं हे शिकवायचे. ते म्हणायचे की, प्रत्येक बीजामध्ये एक नवीन जीवन दडलेलं

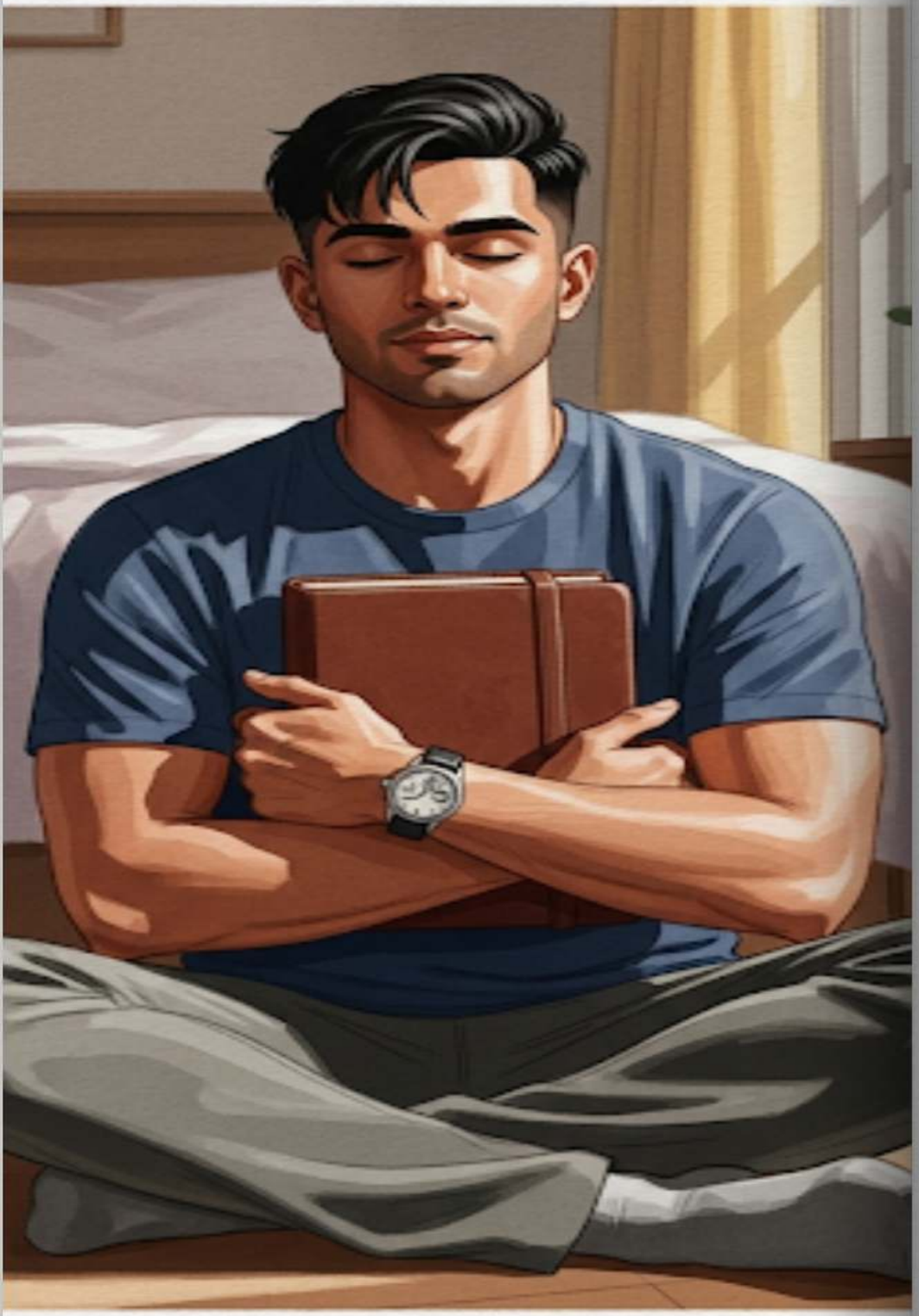

रोहन डायरीत पुढे वाचत गेला, "रोहन, तू अपराधी वाटून घेऊ नकोस. मी तुझ्या कर्तव्यात, तुझ्या हुशारीत आणि तुझ्या माणुसकीत नेहमीच जिवंत राहीन. जेव्हा जेव्हा तू एखादा पूल बांधशील किंवा एखादं यंत्र नीट करशील, तेव्हा लक्षात ठेव की त्यात माझी शिकवण आहे." हे वाचून रोहनच्या मनातली अपराधीपणाची भावना हळूहळू कमी होऊ लागली. त्याला जाणवलं की आजोबा त्याच्यापासून

मालती त्याच्याकडे पाहून म्हणाली, "रोहन, तुझे आजोबा गीतेवर खूप श्रद्धा ठेवायचे. ते म्हणायचे की जीवन हा एक प्रवास आहे. आपण फक्त प्रवासी आहोत. शोक करण्यात वेळ घालवण्यापेक्षा, त्यांनी दिलेल्या विचारांचा वारसा पुढे नेणं हीच त्यांना खरी श्रद्धांजली ठरेल." मालतीचे शब्द रोहनच्या मनाला स्पर्श करून गेले. तिला खात्री होती की तिचा नातू आता सावरेल.

रोहन उठला आणि त्याने आजोबांच्या कपाटातील काही वस्तू पाहिल्या. त्यांचा जुना चष्मा, त्यांचं घड्याळ... या वस्तूंकडे पाहताना आता त्याला दुःख होत नव्हतं, तर एक प्रकारची ओढ वाटत होती. त्याने आजोबांचे ते घड्याळ हातात घेतलं. ते बंद पडलं होतं. त्याने ठरवलं की हे घड्याळ तो पुन्हा सुरू करेल. ही केवळ एक वस्तू नव्हती, तर आजोबांच्या आठवणींचा एक भाग होता.

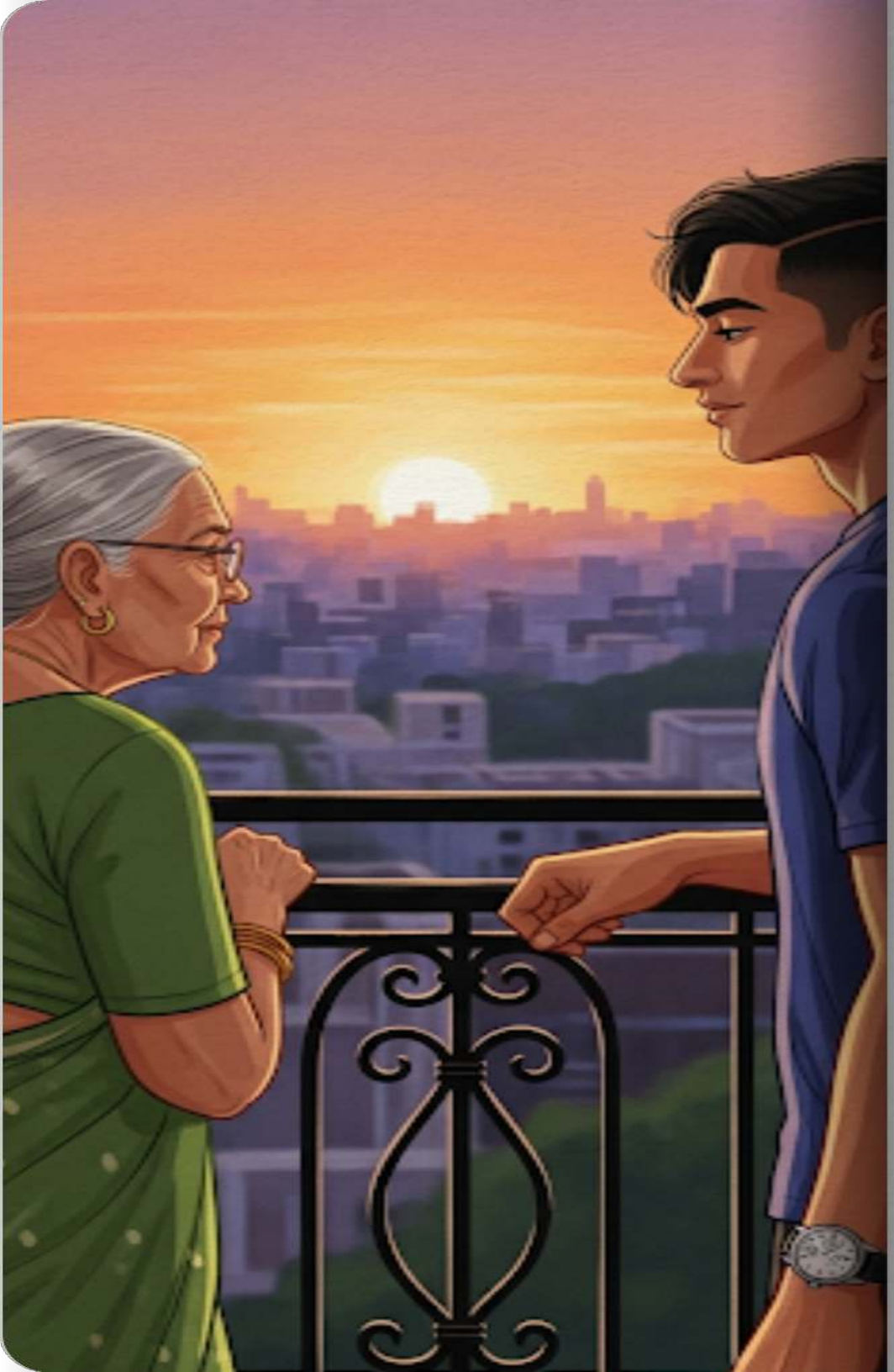

सूर्य मावळत होता आणि आकाशात केशरी रंगाची उधळण झाली होती. रोहन आणि मालती गॅलरीत उभे राहून पुण्याच्या त्या विलोभनीय दृश्याकडे पाहत होते. रोहनला आता मनातून हलकं वाटत होतं. त्याला समजलं होतं की मृत्यू हा अंत नाही, तर तो आयुष्याच्या एका नव्या अध्यायाची सुरुवात आहे. आजोबा त्याच्या विचारात, त्याच्या शब्दात आणि त्याच्या भविष्यात सदैव जिवंत राहणार होते.