कर्मयोगाची वाट

By Vivek Sovani

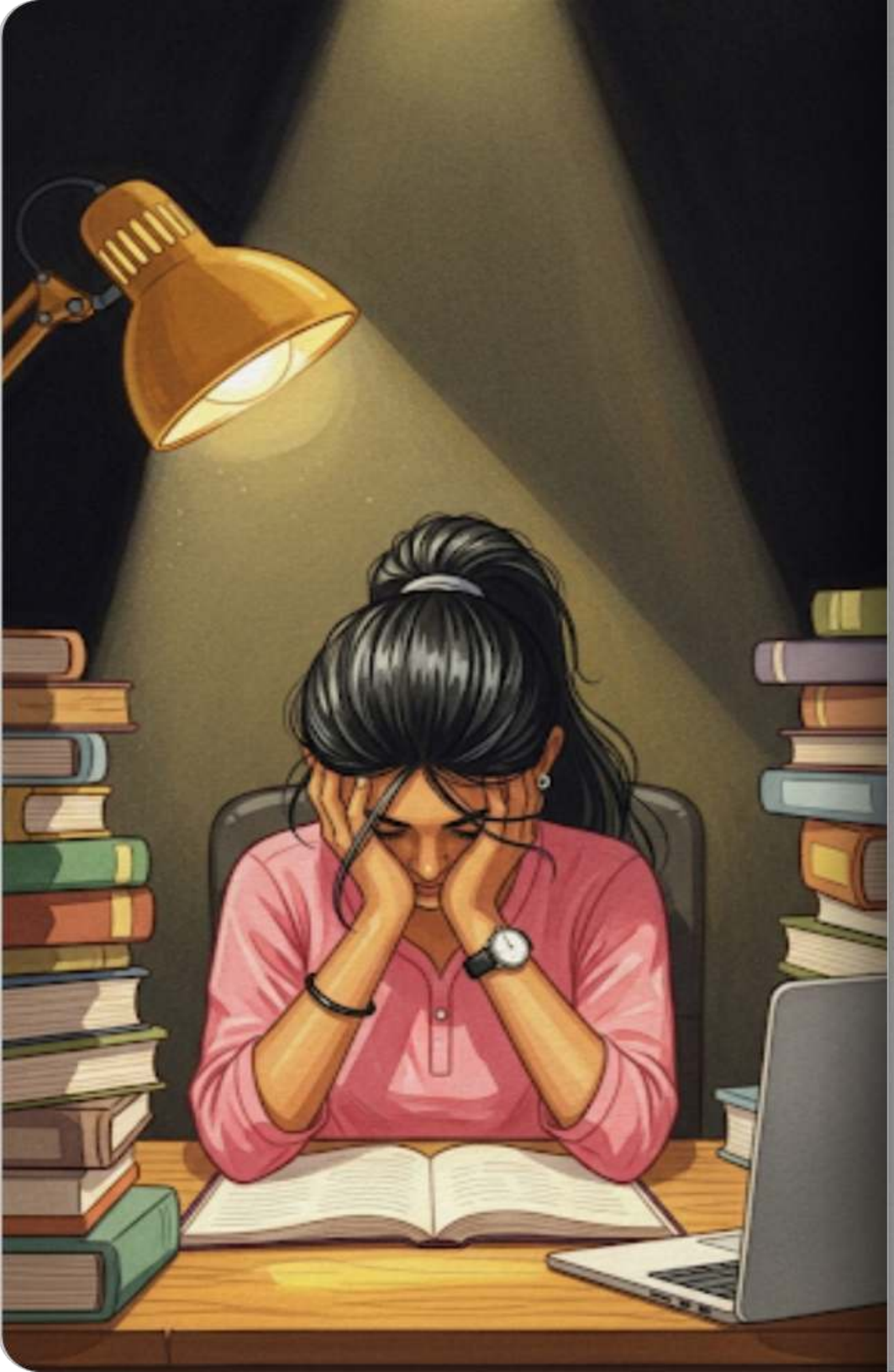

रात्रीचा शांत प्रहर होता, पण तन्वीच्या मनात विचारांचे काहूर माजले होते. टेबलावर विखुरलेली बारावीची पुस्तके आणि लॅपटॉपच्या निळ्या प्रकाशात तिचा थकलेला चेहरा स्पष्ट दिसत होता. "बोर्डाची परीक्षा म्हणजे आयुष्याचा जणू अंतिम निकालच," असे तिला वाटत होते. जशी जशी पाने उलटत होती, तसे तिचे दडपण वाढतच जात होते. एका प्रौढ विद्यार्थ्यासाठी हे केवळ शैक्षणिक आव्हान नव्हते, तर तिच्या अस्तित्वाची परीक्षा होती.

तिची आई, विद्या, दुधाचा गरम पेला घेऊन खोलीत आली. "तन्वी, अजून किती वेळ जागी राहणार आहेस? नीट अभ्यास कर गं, हे वर्ष खूप महत्त्वाचे आहे," विद्या म्हणाली. तिच्या आवाजात काळजी तर होतीच, पण सामाजिक प्रतिष्ठेची आणि भविष्याबद्दलची एक अनाम भीतीही स्पष्ट जाणवत होती. "मार्क्स कमी मिळाले तर लोक काय म्हणतील? तुला पुढे चांगल्या कॉलेजला प्रवेश तरी मिळेल का?" या वाक्याने वातावरणात अधिकच जडत्व आले.

आई बाहेर गेल्यावर तन्वीच्या छातीत धडधड वाढली. तिला वाटले की तिचे संपूर्ण अस्तित्व आणि तिची ओळख केवळ त्या एका मार्कशीटवर अवलंबून आहे. अभ्यासाच्या पुस्तकातील अक्षरे आता तिला धूसर दिसू लागली होती. एकटी बसलेल्या तन्वीच्या डोळ्यांतून हलकेच पाणी तरळले आणि ती हताश होऊन शून्यात पाहू लागली. यशाच्या व्याख्येत ती स्वतःला हरवून बसली होती.

तेवढ्यात तिचे बाबा, माधव, खोलीत आले. त्यांनी तन्वीच्या चेहऱ्यावरील भीती क्षणात ओळखली. त्यांनी मायेने तिच्या खांद्यावर हात ठेवला आणि तिला अभ्यासाच्या टेबलावरून उठवून खिडकीपाशी नेले. बाहेरचा गार वारा आणि शांत चांदणे पाहून तन्वीला थोडे हलके वाटले. माधव यांच्या शांत व्यक्तिमत्त्वातून एक प्रकारचा आधार तिला मिळत होता.

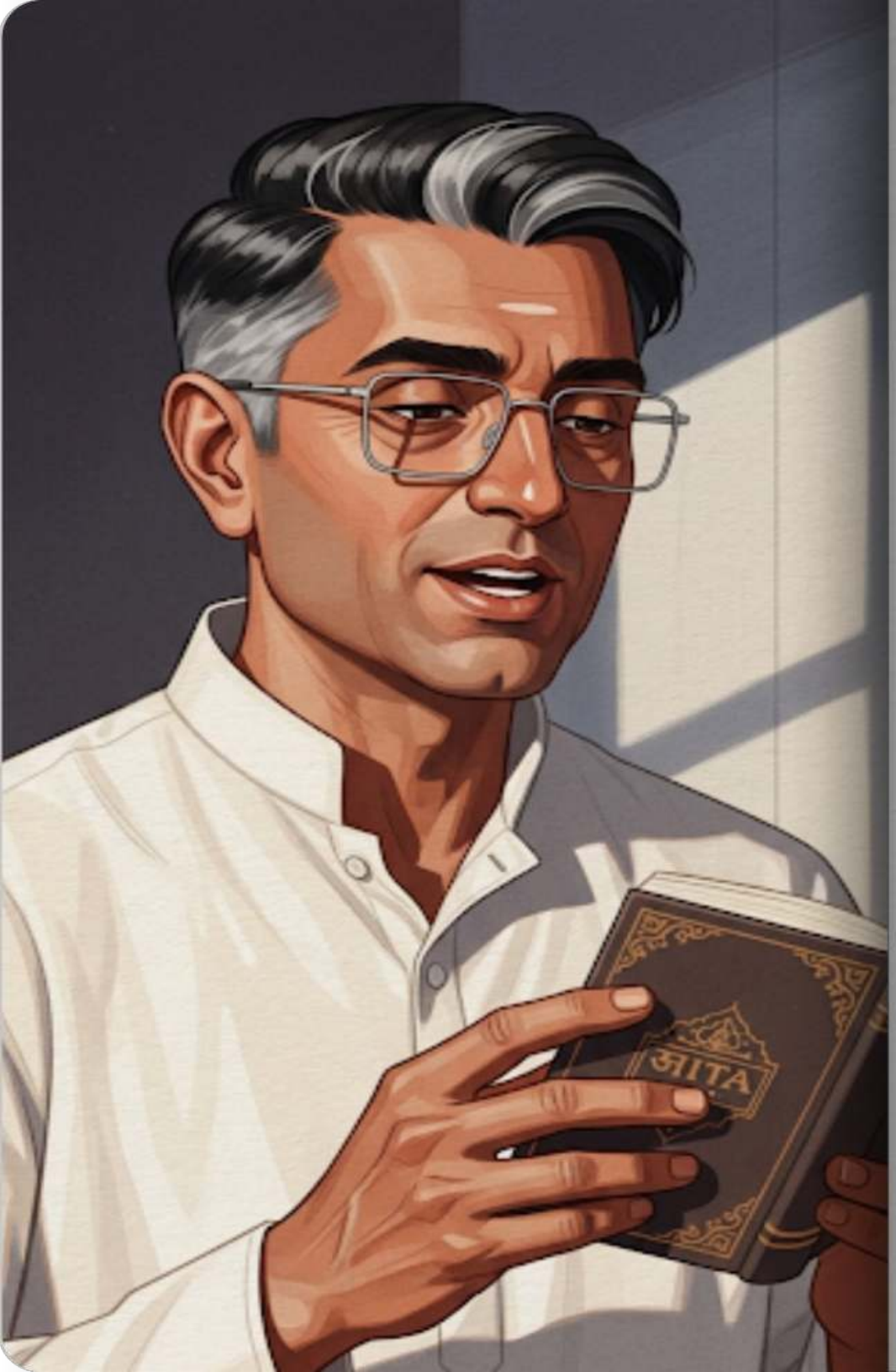

"तन्वी," माधव संथ आणि गंभीर आवाजात म्हणाले, "गीतेत एक खूप सुंदर तत्व सांगितले आहे - 'कर्मण्येवाधिकारस्ते मा फलेषु कदाचन'. याचा अर्थ असा की, तुझा अधिकार फक्त तुझे कर्म करण्यावर आहे, त्याच्या फळावर नाही. जेव्हा आपण निकालाची चिंता करतो, तेव्हा आपण आपली निम्मी मानसिक शक्ती उगाचच भविष्यात खर्च करतो आणि वर्तमानातील कर्माकडे दुर्लक्ष होते."

तन्वीने साशंकतेने विचारले, "पण बाबा, जर फळाची किंवा निकालाची अपेक्षाच नसेल, तर इतकी मेहनत करण्याची प्रेरणा कुठून मिळणार?" माधव हसून म्हणाले, "प्रेरणा निकालातून नाही, तर त्या विषयाच्या प्रक्रियेतून आणि ज्ञानाच्या आनंदातून मिळायला हवी. तू फक्त तुझा पेपर उत्तम कसा लिहिता येईल याचा विचार कर. तू निकाल विसरलीस की तुझे ओझे आपोआप हलके होईल आणि तुझी बुद्धी अधिक कार्यक्षमतेने चालेल."

बाबांच्या शब्दांनी तन्वीच्या मनात नवा प्रकाश पडला. तिला समजले की ती निकालाच्या काल्पनिक भयाखाली दबली गेली होती, त्यामुळे तिला अभ्यासाचा खरा आनंद घेता येत नव्हता. तिने एक दीर्घ श्वास घेतला. आता तिला कोणाशी स्पर्धा करायची नव्हती किंवा स्वतःला सिद्ध करायचे नव्हते. तिने ठरवले की आता ती केवळ ज्ञानासाठी आणि स्वतःच्या समाधानासाठी, म्हणजेच 'निष्काम' भावनेने अभ्यास करेल.

परीक्षेचा दिवस उजाडला. परीक्षा हॉलमध्ये इतर मुले खूप घाबरलेली होती, कोणी घाईघाईने नोट्स वाचत होते तर कोणाचे हात थरथरत होते. तन्वी मात्र आपल्या बाकावर अगदी शांत बसली होती. तिने डोळे मिटून बाबांनी सांगितलेल्या 'निष्काम कर्मा'चे स्मरण केले. प्रश्नपत्रिका हातात येताच तिने त्याकडे केवळ एक संधी म्हणून पाहिले आणि शांतपणे लिहायला सुरुवात केली.

माधव तिथे आले आणि त्यांनी तन्वीच्या पाठीवर कौतुकाची थाप दिली. तन्वी म्हणाली, "बाबा, हे मार्क्स केवळ एक संख्या आहेत, पण तुम्ही शिकवलेले ते 'निष्काम कर्माचे' तत्व माझ्या संपूर्ण आयुष्याची शिदोरी आहे. जेव्हा मी निकालाची चिंता सोडून दिली, तेव्हाच मला माझे सर्वोत्तम देता आले." आयुष्याचे हे नवीन सूत्र घेऊन तन्वी आता पुढच्या मोठ्या प्रवासासाठी आत्मविश्वासाने सज्ज होती.