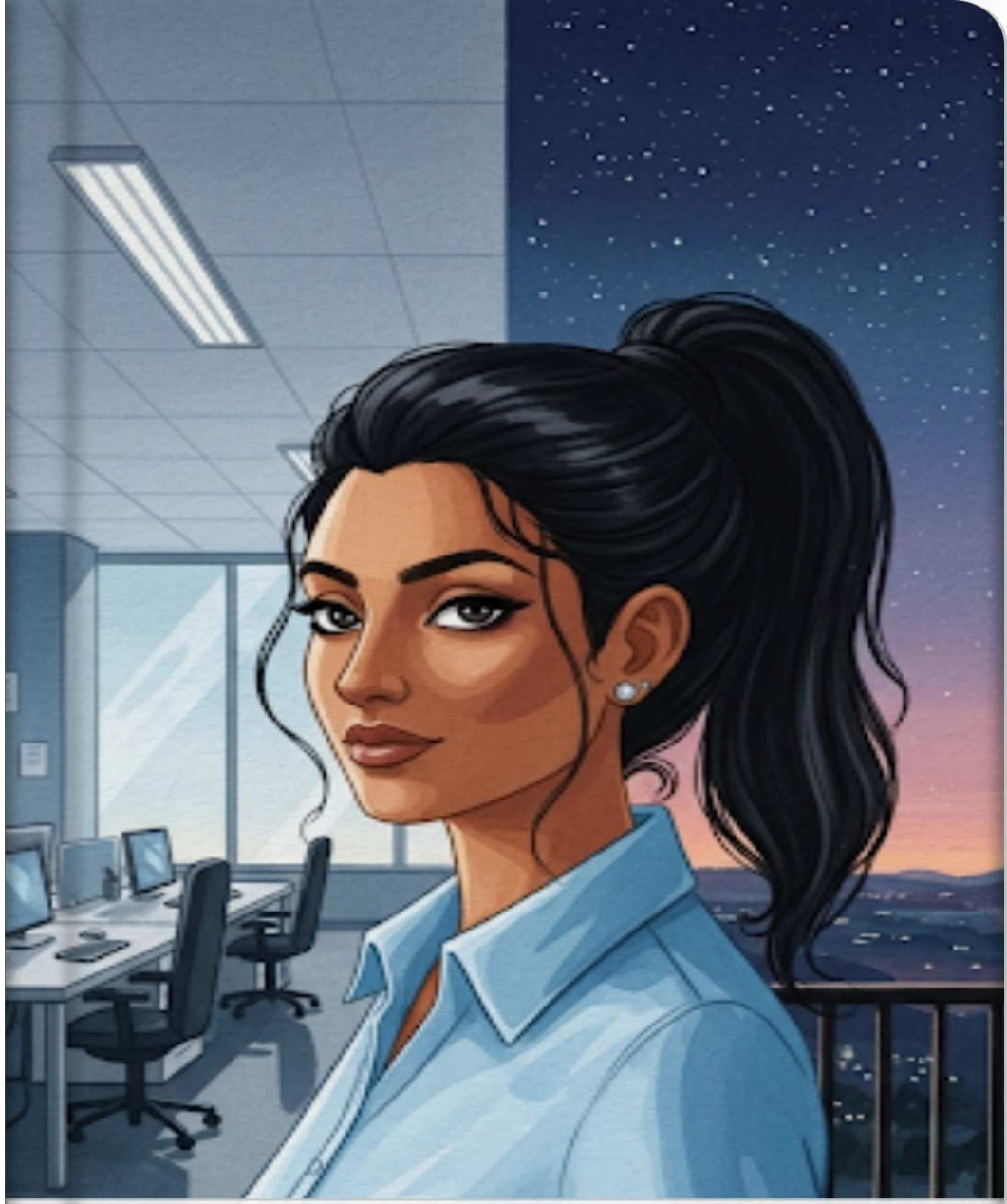

मनाचा आरसा: साक्षीभावाची वाट

By Vivek Sovani

पुण्याच्या कल्याणीनगरमधील एका कॉर्पोरेट ऑफिसमध्ये प्रिया कामात मग्न होती. काचेच्या खिडकीबाहेरून आयटी पार्कची लगबग दिसत होती, पण प्रियाच्या मनात मात्र वेगळेच वादळ सुरू होते. लॅपटॉपवर टायपिंग करताना तिची बोटे जोरात आदळत होती. तिच्या डोक्यात कामापेक्षा जास्त त्या जुन्या आठवणींचा आणि रागाचा गोंधळ होता, जो तिला शांत बसू देत नव्हता.

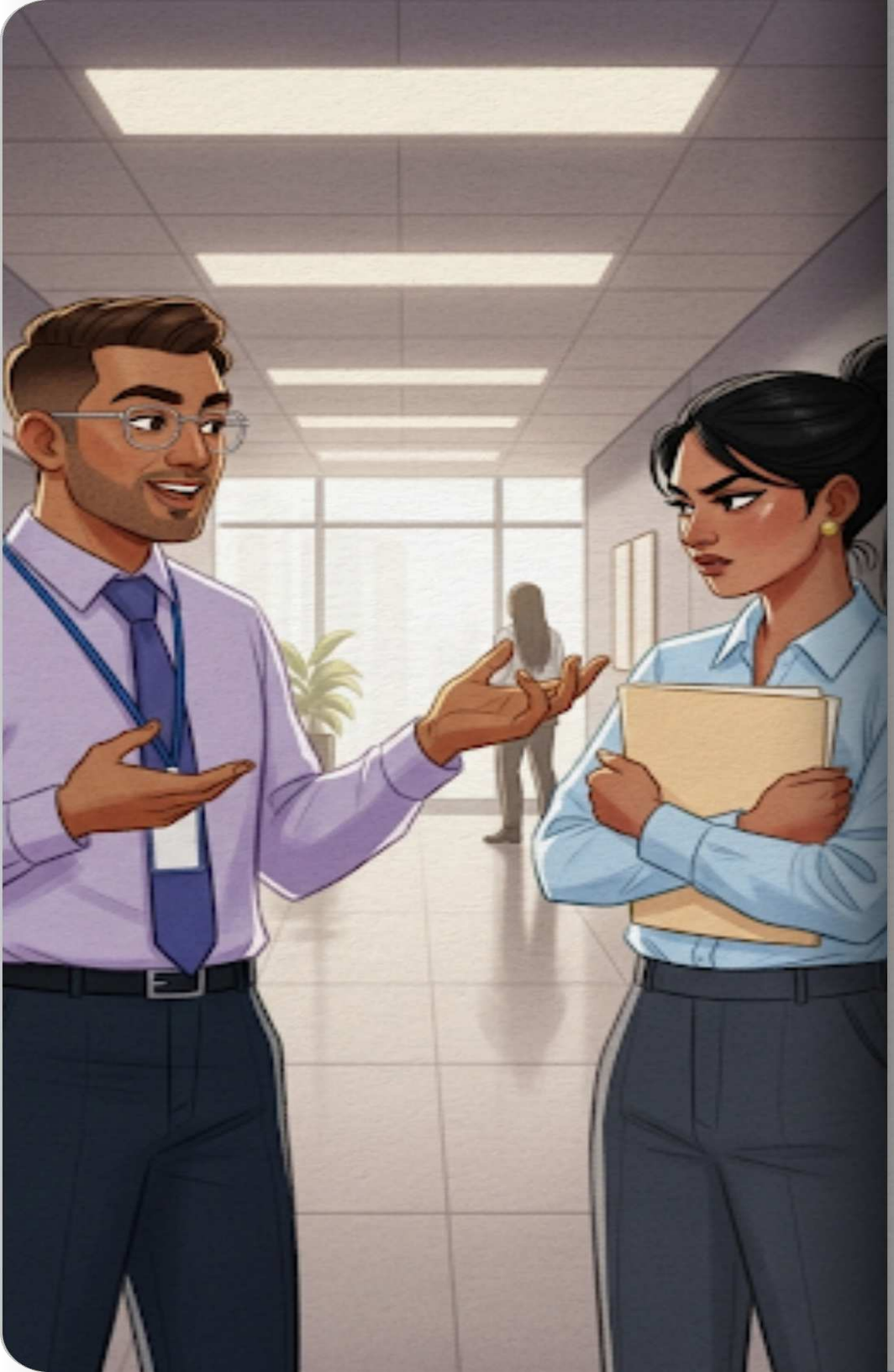

हे सगळं सुरू झालं होतं दोन वर्षांपूर्वी, जेव्हा रमेशने एका महत्त्वाच्या प्रोजेक्टचं श्रेय स्वतःकडे घेतलं होतं. तेव्हापासून प्रियाच्या मनात रमेशबद्दल एक अढी निर्माण झाली होती. आज जेव्हा ती रमेशला ऑफिसमध्ये बघते, तेव्हा तिचा राग उफाळून येतो. रमेश दुसऱ्या सहकाऱ्यांशी हसून बोलत असताना तिला वाटतं, की हे सर्व किती अन्यायकारक आहे.

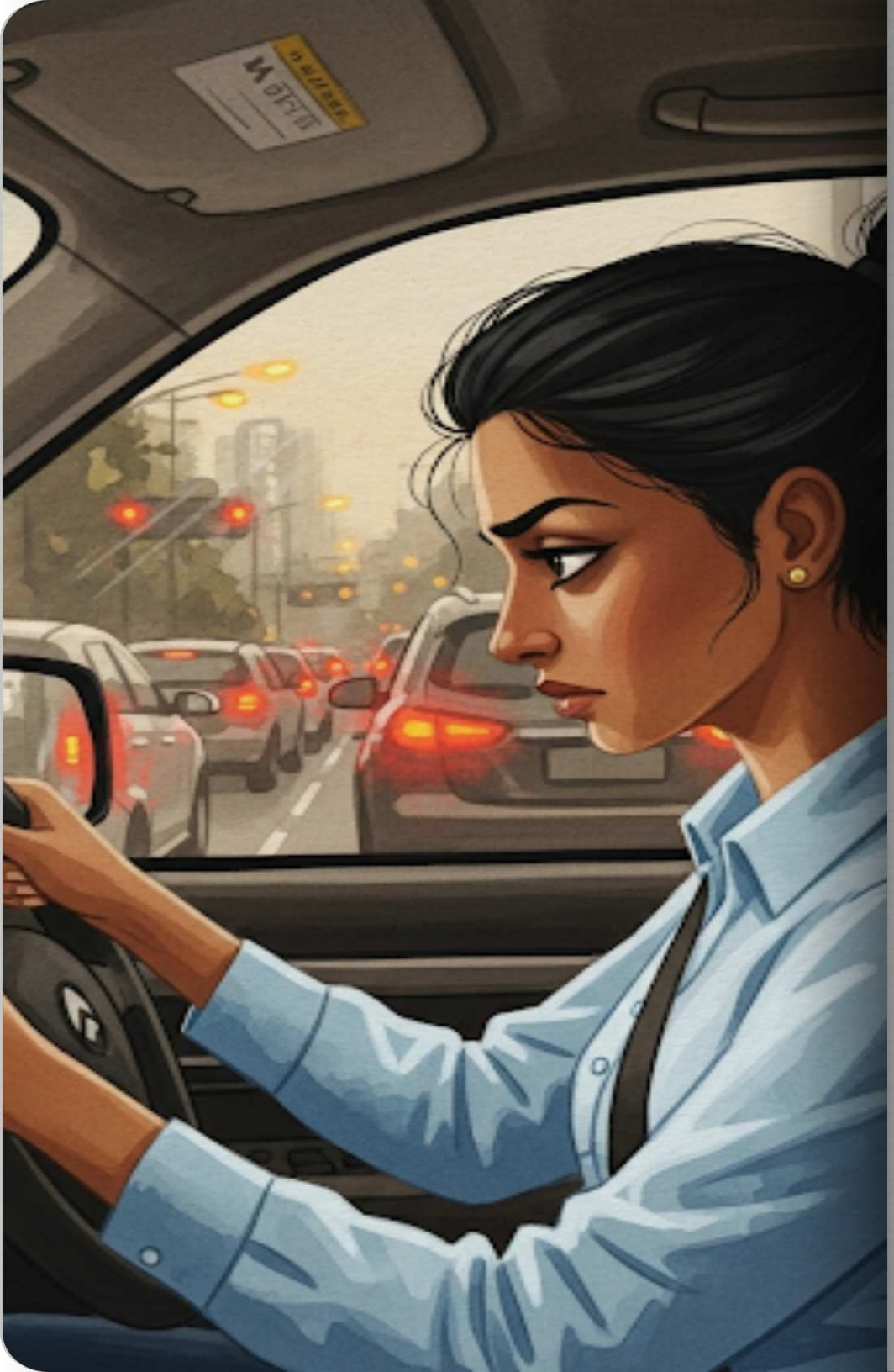

कामाचा दिवस संपला तरी प्रियाच्या मनातला तो जडपणा जात नव्हता. कल्याणीनगरच्या ट्रॅफिकमधून घरी जातानाही तिच्या डोक्यात रमेशने केलेल्या त्या गोष्टींचे चक्र सुरूच होते. "त्याने माझ्याशी असं का केलं? त्याला शिक्षा मिळायलाच हवी," हे विचार तिला थकवत होते. तिचे शरीर थकले होते, पण मन रागाच्या आगीत जळत होते.

घरी पोहोचल्यावर प्रिया तशीच सोफ्यावर पडली. तिची आई, वसुधा, तिच्यासाठी चहा घेऊन आली. प्रियाचा उतरलेला चेहरा बघून वसुधाने विचारलं, "काय झालं प्रिया? आजही तोच विचार मनाला त्रास देतोय का?" प्रियाने डोळे मिटले आणि एक मोठा श्वास घेतला. "आई, तो रमेश समोर आला की माझा मूड खराब होतो. मला त्याचा खूप राग येतो," ती म्हणाली.

वसुधा प्रियाच्या शेजारी बसली आणि म्हणाली, "प्रिया, रमेशने ते दोन वर्षांपूर्वी केलं. पण तू अजूनही त्याला आठवतेस — म्हणजे तो तुझ्या मनात राहतो. कोण जास्त त्रास भोगतंय — तो की तू? द्वेष म्हणजे दुसऱ्याचं नुकसान करायला स्वतः विष प्यायचं. तो आठवला की तुला त्रास होतो, त्याला नाही." प्रिया शांत होऊन आईचे शब्द ऐकू लागली.

आईने पुढे समजावलं, "प्रिया, आता 'साक्षीभाव' ठेवायला शिक. साक्षीभाव म्हणजे स्वतःच्या भावनांकडे त्रयस्थपणे पाहणे. जसं आपण रस्त्यावरचं भांडण लांबून बघतो, तसंच तुझ्या मनात येणाऱ्या या रागाकडे बघ. तू तो राग नाहीस, तू फक्त तो पाहणारी आहेस." प्रियाने विचार केला की हे कठीण आहे, पण प्रयत्न करायला हवा.

दुसऱ्या दिवशी ऑफिसमध्ये प्रियाने एक नवीन सवय लावून घेतली. रमेश दिसला की ती आधी एक दीर्घ श्वास घेऊ लागली. मग स्वतःला विचारू लागली — "माझ्या मनात आता काय येतंय? राग? की द्वेष?" ती त्या रागात वाहून न जाता केवळ तो राग 'जाणून' घेऊ लागली. तिला जाणवलं की ती रागापासून वेगळी आहे.

तीन महिने उलटले. प्रिया आता रोज या साक्षीभावाचा सराव करत होती. हळूहळू तिला जाणवलं की रमेशला पाहून आता तिचं मन जड होत नाही. राग आणि द्वेष जेव्हा केवळ 'जाणले' जातात, तेव्हा ते आपोआप कमी होऊ लागतात. प्रियाच्या चेहऱ्यावर आता ऑफिसमध्येही एक प्रकारची शांतता दिसू लागली होती.

रात्री घरी आल्यावर प्रिया आईला म्हणाली, "आई, तू म्हणालीस ते बरोबर होतं. द्वेष सुटला की जग वेगळं दिसतं. आज मी स्वतःच्या मनाची साक्षी झाले आणि मला खऱ्या अर्थाने मुक्त वाटतंय." वसुधाने हसून प्रियाला जवळ घेतलं. 'साक्षी होऊनि पाहणे' हीच आयुष्याची सर्वात मोठी साधना आहे, हे प्रियाला उमजलं होतं.