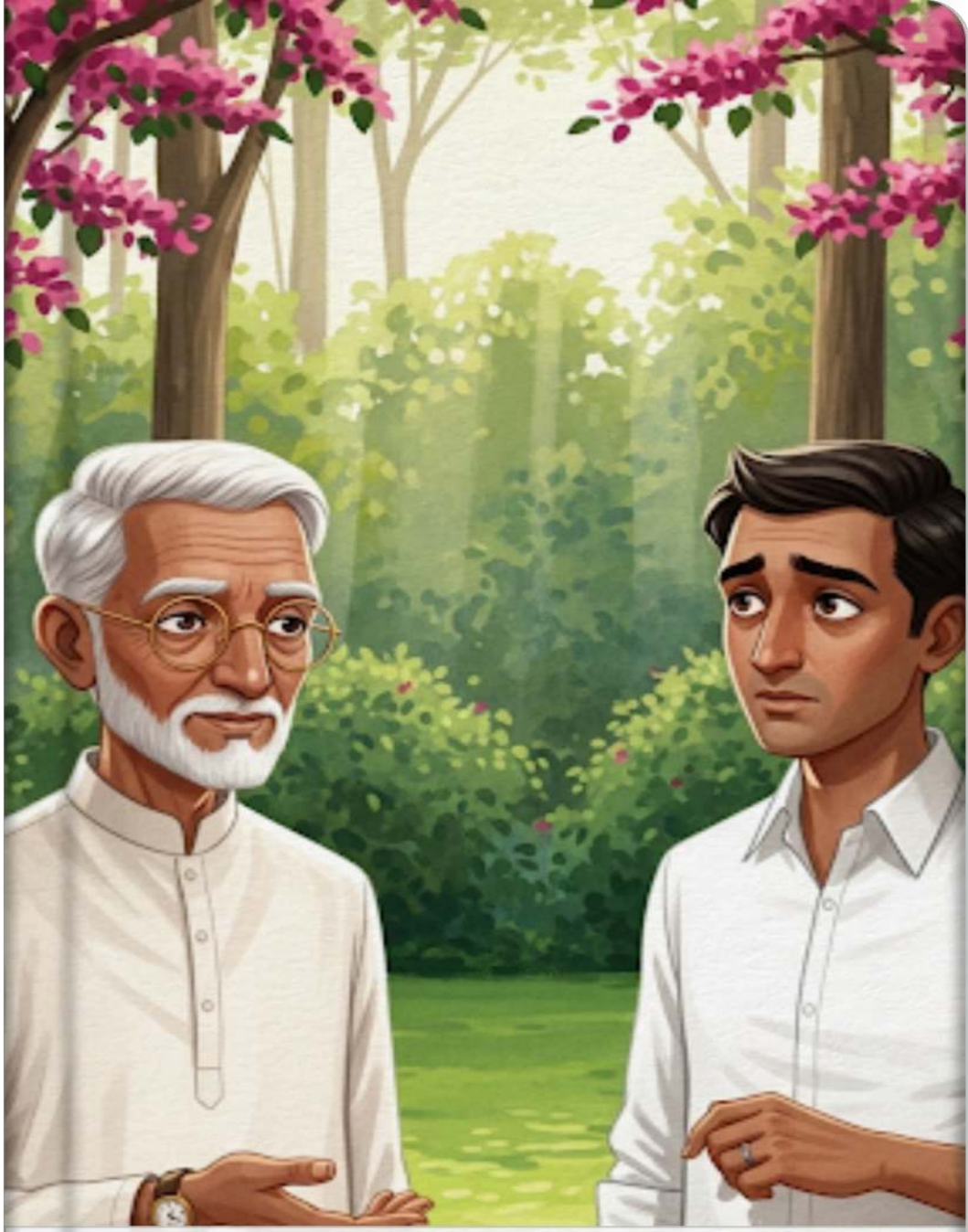

उघड्या तळहाताचे सामर्थ्य

By Vivek Sovani

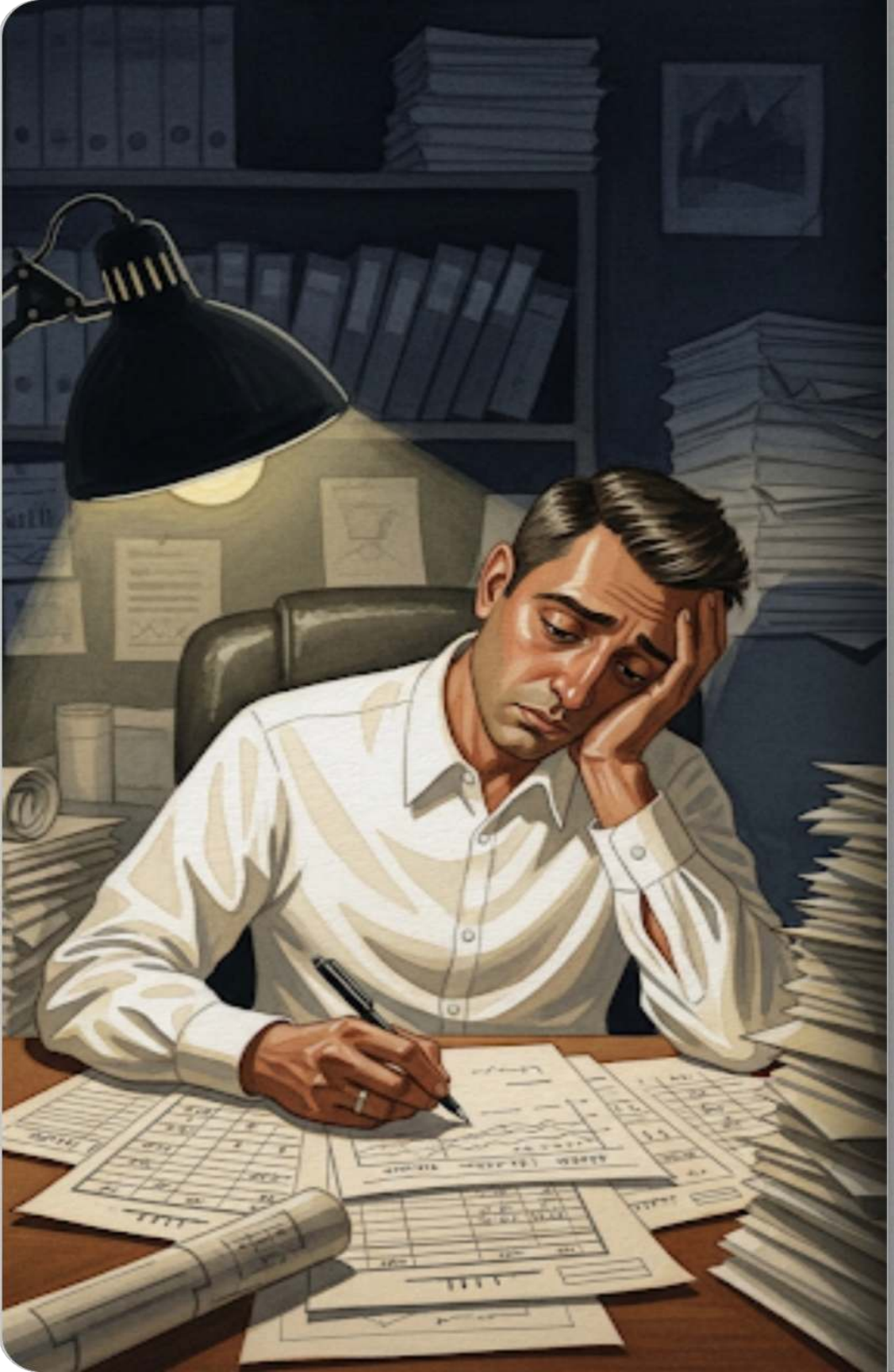

औरंगाबादच्या ऐतिहासिक भिंतींमागे प्रतापचे एक छोटेसे साम्राज्य उभे होते. गेल्या सहा वर्षांपासून त्याने आपल्या उत्पादन व्यवसायात रक्ताचे पाणी केले होते. पण त्याच्या मनात एकच विचार पक्का होता – 'या व्यवसायातील प्रत्येक निर्णय फक्त माझाच असेल.'
स्वावलंबनाचा हा मुखवटा घालून वावरताना, तो स्वतःच स्वतःच्या अहंकारात बंदिस्त होत गेला होता, हे त्याच्या लक्षातच आले नाही.

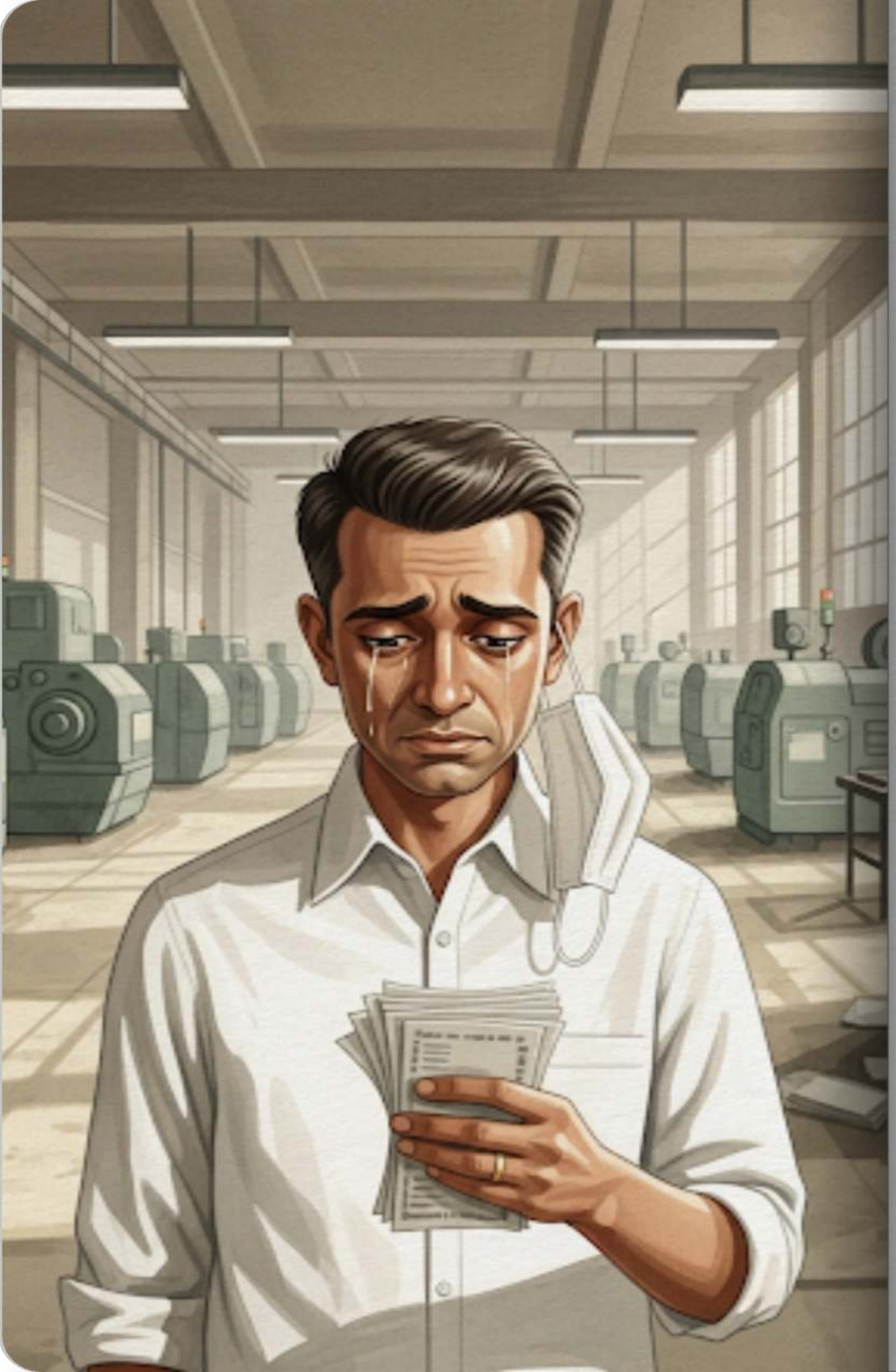

अचानक कोव्हिड-१९ चे संकट ओढवले आणि बघता बघता सर्व काही थांबले. टाळेबंदीमुळे कच्च्या मालाचा पुरवठा तुटला आणि कामगार आपापल्या गावी निघून गेले. सहा वर्षांची मेहनत धुळीला मिळताना दिसत होती. 'मी एकटाच हे सावरू शकतो' हा प्रतापचा विचार आता चिंतेत बदलला होता. व्यवसायाचे कंबरडे मोडले होते आणि तो हताश झाला होता.

एके संध्याकाळी, घरातील शांतता त्याला असह्य झाली. प्रताप आपल्या दिवाणखान्यात बसला होता, समोर कागदांचा पसारा होता. तो 'मी' जो इतकी वर्षे त्याला धावयला लावत होता, तो आता पूर्णपणे थकला होता. आपण एकटे हे सर्व सांभाळू शकत नाही, ही जाणीव त्याच्या मनात घर करू लागली होती. तो त्या कागदांच्या ढिगाऱ्यात स्वतःचे अस्तित्व हरवून बसला होता.

जेव्हा सुनंदा खोलीत आली, तेव्हा तिला नेहमीचा ताठर प्रताप दिसला नाही. त्याऐवजी, तिला दिसला एक पती जो आपले मन मोकळे करण्यास तयार होता. प्रतापने तिला व्यवसायातील तोटा आणि कोव्हिडमुळे झालेली बिकट अवस्था प्रांजळपणे सांगितली. त्याने आपला अहंकार बाजूला ठेवून, पहिल्यांदाच तिला आपल्या संघर्षात सामील करून घेतले.

सुनंदाने त्याला आधार दिला. तिने व्यवसायाकडे एका नवीन दृष्टिकोनातून पाहिले. तिची मते आणि तिने सुचवलेले मार्ग प्रतापने याआधी कधी लक्षातच घेतले नव्हते. "आपल्याला मार्गदर्शनाची गरज आहे," ती शांतपणे म्हणाली. आपल्या पत्नीसमोर स्वतःची हार मान्य करणे ही कमजोरी नसून, तो एक मोठा धाडसी निर्णय होता, हे प्रतापला आता उमजले होते.

अधिक मार्गदर्शनासाठी, प्रताप शहराबाहेर राहणाऱ्या अरविंद काकांकडे गेला. अरविंद काका हे एक यशस्वी आणि अनुभवी ज्येष्ठ उद्योजक होते ज्यांनी अनेक संकटे पाहिली होती. एका शांत बागेत बसून प्रतापने आपली सर्व चूक आणि व्यवसायातील अपयश कबूल केले. त्याला वाटले की काका त्याला व्यवसायाच्या क्लिष्ट युक्त्या सांगतील, पण अरविंद काका फक्त हसले.

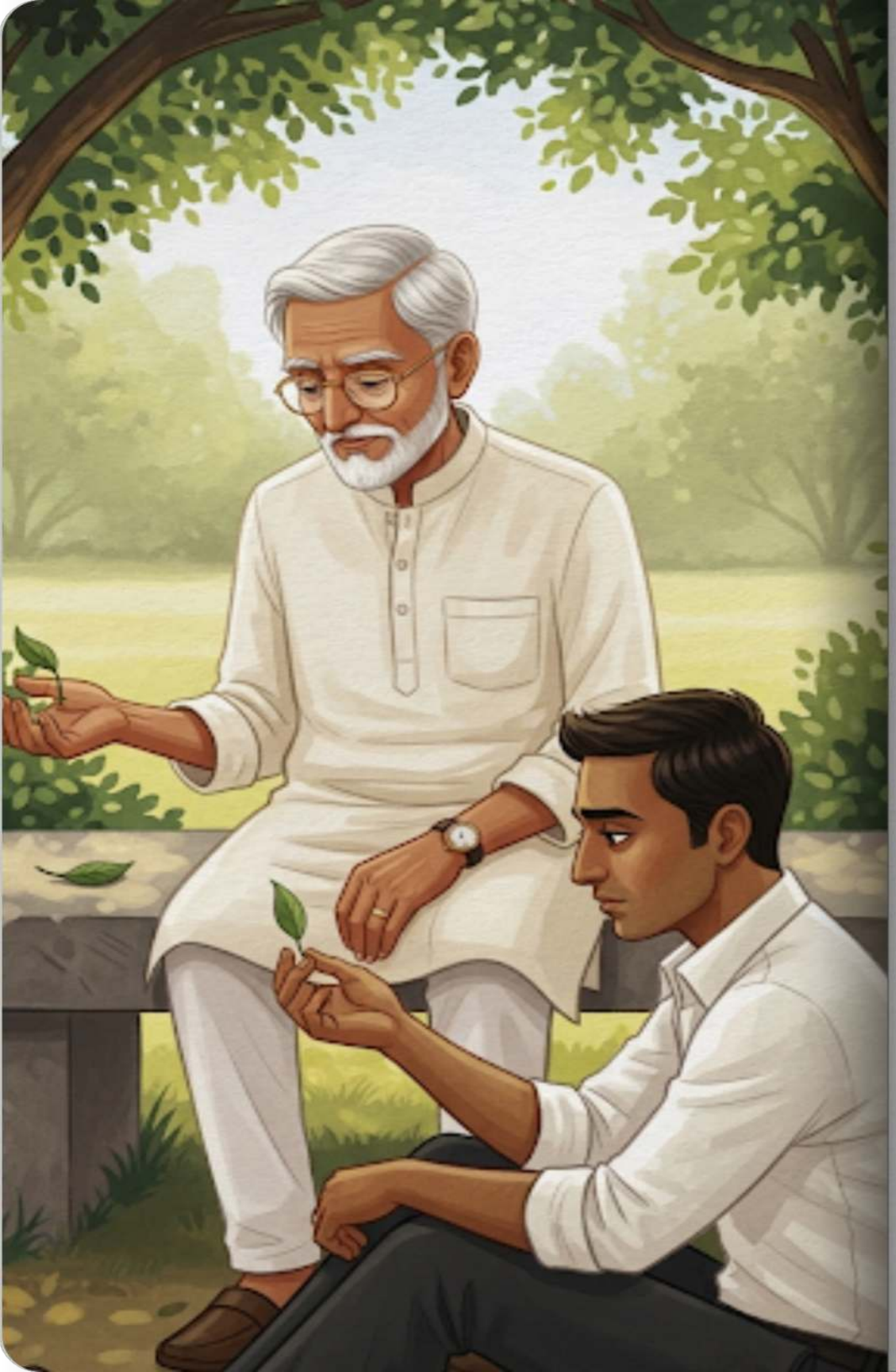

"प्रताप, मिटलेली मूठ खूप कमी गोष्टी धरू शकते," अरविंद काका हळुवारपणे म्हणाले. "पण उघडा तळहात संपूर्ण जगाला सामावून घेऊ शकतो. तुला वाटले की सर्व काही घट्ट पकडून तू तुझे स्वप्न वाचवतोयस, पण तू त्याचा गळा घोटत होतास. खरी शक्ती 'मी' मध्ये नसून 'आपण' मध्ये आहे. या कठीण काळात कोणाचे तरी बोट पकडायला शिक."

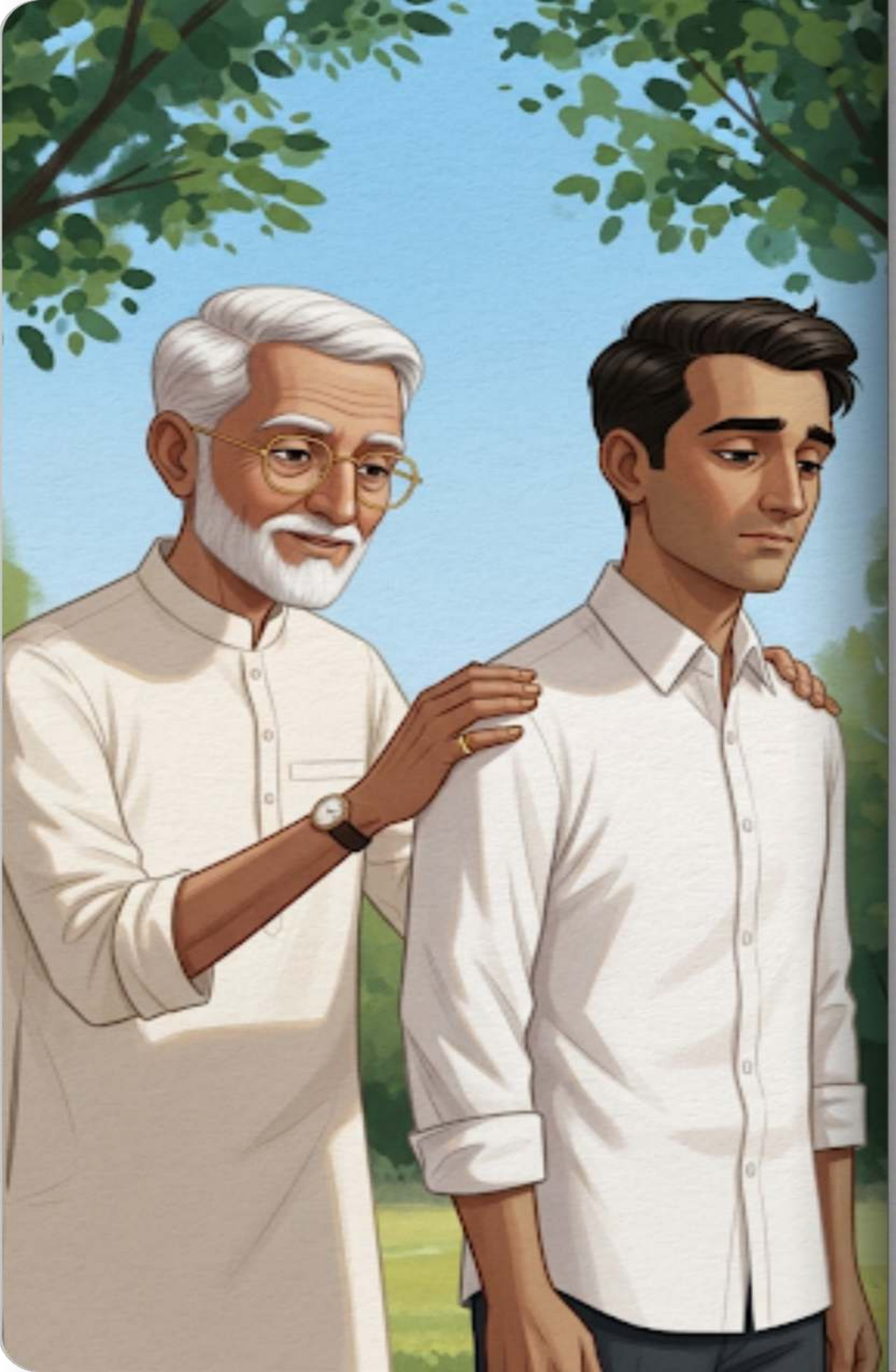

अरविंद काकांनी त्याला बदलत्या काळाप्रमाणे व्यवसायात बदल कसे करायचे आणि टीमला सोबत घेऊन कसे चालायचे याचे धडे दिले. प्रतापने आपला अहंकार पूर्णपणे गळू दिला. त्याला समजले की मार्गदर्शक असणे म्हणजे कमजोरी नाही, तर ती एक नवी शक्ती आहे. त्याने आता नव्या उमेदीने औरंगाबादला परतण्याचे ठरवले.

यश एका रात्रीत मिळाले नाही, पण प्रतापला आता एक वेगळीच शांतता लाभली होती. त्याचा व्यवसाय आता केवळ एका व्यक्तीच्या अहंकाराचे प्रतीक नव्हता, तर तो अनेक हातांनी फुलवलेली एक बाग होती. आपल्या बाल्कनीतून शहराचे दिवे पाहताना त्याला जाणीव झाली की, सर्व काही स्वतःच्या ताब्यात ठेवण्याचा हट्ट सोडल्यामुळेच त्याला आज खऱ्या अर्थाने सर्व काही मिळाले होते.