EL FINANCIERO®

9 · CIUDAD DE MÉXICO · MARTES 13 DE ENERO DE 2026 · $10 M.N. · elfinanciero.com.mx

EN ALIANZA CON ECONOMÍA, MERCADOS Y NEGOCIOS Bloomberg

PLUSVALÍAS EN AFORES | PÁG. 7

Descarta Sheinbaum intervención militar de EU en México

T-MEC. Dice la presidenta que podría haber 'tensiones' en la revisión del Tratado

Luego de una llamada que Claudia Sheinbaum pidió con Donald Trump, la presidenta reveló que su homólogo estadounidense le solicitó "hacer más" en el tema del combate al narcoterrorismo.

Dijo que quedó descartada una acción militar de EU en México y que Trump le insistió en la participación de las fuerzas estadounidenses, a lo que ella se negó.

Aseguró que podría haber "tensiones" comerciales, pero dijo que confía en que habrá resultados positivos.

—Eduardo Ortega / PÁG. 30

ESPECIAL

Llamada de 15 minutos. Claudia Sheinbaum aseguró que Donald Trump dijo estar al tanto de los avances en seguridad.

PRI Y PAN. Exigencia de EU sobre resultados contra narco es advertencia; demandas deben ser mutuas. PÁG. 31

RÉCORD DEL SISTEMA DE AHORRO PARA EL RETIRO

A diciembre de 2025 se registraron plusvalías acumuladas por 1.1 bdp, el doble que un año antes.

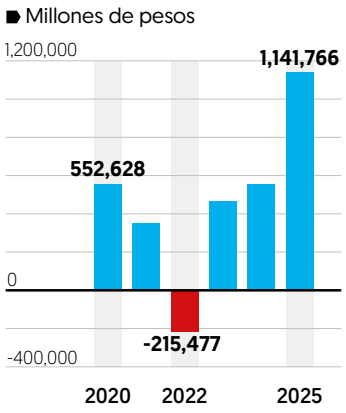

Fuente: Consar.

PÁG. 24

MÁS DE 3 MIL MUERTOS EN PROTESTAS: ONG

EU IMPONDRÁ ARANCELES DE 25% A QUIEN HAGA NEGOCIOS CON IRÁN

EU PIDE A SUS CIUDADANOS SALIR DE IRÁN. Las protestas contra el gobierno de Teherán siguen, y autoridades acusan guerra terrorista y una agresión estadounidense.

EFE

'LA MAYOR FORTALEZA DE EU ES EL ESTADO DE DERECHO'

Exjefes de la Fed y del Tesoro critican investigación judicial contra Powell.

PÁG. 4

REFORMA ELECTORAL

ENTREGA INE INICIATIVA; PIDE SEPARAR ELECCIÓN JUDICIAL DE INTERMEDIA Y REVISAR SOBRERREPRESENTACIÓN; DUDA GÓMEZ DE PROPUESTA. PÁG. 33

LUCÍA FLORES

APETITO POR INSTRUMENTOS EMITIDOS POR MÉXICO

Coloca SHCP bonos sostenibles por 4 mil 750 millones de euros.

PÁG. 7

INMINENTE FALLO DE LA CORTE

Trump presiona para que aranceles sigan.

PÁG. 5

CAEN ACCIONES DE BANCOS EN EU

AHORA TRUMP EXIGE BAJAR DE 20% A 10% LAS TASAS DE TARJETAS.

PÁG. 5

ENTREVISTA / JUAN PABLO DE BOTTON / Secretario de Finanzas de la CDMX | PÁG. 12

ANTICIPA QUE HABRÁ CONDONACIONES DE MULTAS EN ADEUDOS DEL PREDIAL DE AÑOS ATRÁS.

ESCRIBEN

Gabriel Casillas — PERSPECTIVA GLOBAL / 6

Rafael Cué — LA FIESTA ESTÁ VIVA / 23

Salvador Camarena — LA FERIA / 32

Raymundo Riva Palacio — ESTRICTAMENTE PERSONAL / 34

Contacte con la sección: editorial@elfinanciero.com.mx **Tel.** 55-5449-86-00 **Editores Gráficos:** Oswaldo Díaz y Alexandre Calderón **Coeditor Gráfico:** Sergio Espinosa

PÁGINA DOS

La llamada de Sheinbaum a Trump: sus mensajes

COORDENADAS

Enrique Quintana

Opine usted:
enrique quintana@elfinanciero.com.mx

@E_Q

La llamada entre **Claudia Sheinbaum y Donald Trump** este lunes tiene un aspecto positivo y deja otro que no deja de ser preocupante.

Lo positivo es que confirma que ambos gobiernos **han optado por mantener una ruta de coordinación** en materia de seguridad, en un momento particularmente sensible de la relación bilateral.

Sheinbaum refirió que el diálogo fue "bueno" y que existe coincidencia en seguir trabajando juntos en el combate al crimen organizado, bajo el principio de respeto mutuo y soberanía. **Ese mensaje no es menor:** en un entorno de alta tensión política, la continuidad del canal de comunicación es en sí misma un activo.

Pero junto con ello apareció, otra vez, **el elemento inquietante**. La presidenta reveló que **Trump reiteró su oferta de "ayudar" a México** mediante el uso de fuerzas militares estadounidenses para combatir a los cárteles. No es la primera vez que el mandatario norteamericano plantea esa posibilidad, pero sí es relevante que lo haya hecho de nuevo directamente en esta conversación.

Sheinbaum fue explícita al señalar que **esa opción no es aceptable para México.**

Recalcó que la cooperación es bienvenida, pero que la presencia de fuerzas militares extranjeras en territorio mexicano es una línea que no se cruza. La respuesta fue firme, sin estridencias, pero sin ambigüedades.

Esa negativa no implica **desconocer el trasfondo de la presión.** Estados Unidos, y particularmente Trump, considera que los resultados obtenidos por México en materia de seguridad no son suficientes.

No basta con los avances claros que Sheinbaum refirió, como la fuerte caída en los decomisos de fentanilo que revela que se está conteniendo el tráfico.

El punto crítico es que no sabemos con claridad **cuáles son los parámetros que Washington está utilizando** para evaluar esos resultados. ¿Más decomisos?, ¿capturas de narcotraficantes de alto perfil?, ¿capturas de personajes del aparato político?

El discurso estadounidense sugiere una expectativa de **avances más rápidos y más visibles,** pero sin precisar un umbral que considere satisfactorio.

La indefinición de lo que puede satisfacer a Trump es, por sí misma, **un factor de riesgo.**

En ese contexto, la relación comercial deja de ser un ámbito separado y entra de lleno en la ecuación. Todo indica que la negociación que se avecina, tanto de los aranceles que hoy se aplican como del T-MEC en su conjunto, **será más dura precisamente porque todos los temas estarán sobre la mesa:** seguridad, migración, soberanía y comercio.

El mensaje implícito es claro: la cooperación en un frente puede influir en el trato recibido en otro. **La lógica transaccional que caracteriza a Trump vuelve a imponerse.**

El cumplimiento de los Tratados es parte del derecho internacional, y ya expresó Trump que éste no le hace falta, que basta con su moralidad.

El comercio bilateral entre los dos países, una de las relaciones económicas más profundas del mundo, ha dejado de ser un terreno relativamente estable para convertirse **en un instrumento de presión,** pese a que el grueso del intercambio se haga sin aranceles.

Las amenazas **arancelarias, las revisiones regulatorias y la reinterpretación de reglas serán parte del menú.** La revisión del T-MEC, que de por sí ya lucía compleja, **se perfila ahora como un proceso áspero, cargado de elementos políticos y estratégicos** que va a ir mucho más allá de lo estrictamente comercial.

Sheinbaum parece consciente de ello. En su mensaje público insistió en los avances logrados, en la disposición al diálogo y en la importancia de la relación con Estados Unidos.

Es una narrativa que busca ganar tiempo, reducir tensiones y evitar que la discusión escale hacia escenarios más extremos. Pero también refleja **la realidad de una asimetría evidente**: México necesita administrar cuidadosamente la presión, porque los márgenes de maniobra son limitados.

Tras la llamada, **el riesgo de una intervención directa se mitigó**… pero no desapareció. Trump seguirá evaluando los resultados que, desde su óptica, México entregue en los próximos meses.

Si en algún momento concluye que ha esperado demasiado sin alcanzar sus objetivos, **no dudará en reaccionar.** Y esa reacción puede tomar la forma de nuevas amenazas, mayores exigencias o presiones comerciales más agresivas, en el peor de los casos, de acciones militares unilaterales.

La llamada fue, en suma, un respiro táctico, no una solución estratégica. La relación entra en una fase en la que cada avance será escrutado y cada demora tendrá costos.

Para México, el desafío será demostrar resultados sin ceder soberanía, y negociar con firmeza en un entorno donde todo —absolutamente todo— está sobre la mesa.

NC
LA NOTICIA EN CARAS

¡Se 'congela' CDMX!
Activan doble alerta por frío; se esperan de 1° a 3°C

LA SECRETARÍA DE GESTIÓN INTEGRAL de Riesgos y Protección Civil activó doble alerta por bajas temperaturas en todas las alcaldías de la Ciudad de México, para la mañana de este martes, y llamó a la población a extremar medidas de protección. La segunda tormenta invernal de la temporada y el frente frío número 27 están convirtiendo a todo el país en un verdadero refrigerador. En las alcaldías Magdalena Contreras, Milpa Alta y Tlalpan se activó alerta naranja, ya que se pronostican temperaturas bajas de 1 a 3°C, mientras que en las otras demarcaciones se activó alerta amarilla.

CUARTOSCURO

EL FINANCIERO

DIRECTOR GENERAL Y PRESIDENTE DEL CONSEJO EDITORIAL **MANUEL ARROYO RODRÍGUEZ**
VICEPRESIDENTE Y DIRECTOR GENERAL EDITORIAL **ENRIQUE QUINTANA**
DIRECTOR DE INFORMACIÓN ECONÓMICA Y DE NEGOCIOS Y EDITOR EN JEFE DE EL FINANCIERO IMPRESO **VÍCTOR PIZ**
DIRECTOR EDITORIAL DE EL FINANCIERO TV **GUILLERMO ORTEGA**
DIRECTOR GRÁFICO **RICARDO DEL CASTILLO**
DIRECTOR DE INFORMACIÓN POLÍTICA Y SOCIAL **MARIO CARBONELL**
DIRECTOR DE INTERNET **JARDIEL PALOMEC**
DIRECTOR DE TELEVISIÓN **ARIEL BARAJAS**
COORDINADORA DE OPERACIÓN EDITORIAL **ELIZABETH TORREZ**
CONSULTOR/DIRECTOR EN ENCUESTAS Y ESTUDIOS DE OPINIÓN **ALEJANDRO MORENO**
DIRECTOR COMERCIAL **GERARDO TREVIÑO GARZA**

El Financiero, publicado de Lunes a Viernes, impreso el Martes 13 de Enero de 2026, editado por Grupo Multimedia Lauman, S.A.P.I. de C.V. Calle Lago Bolsena 176, Col. Anáhuac, Delegación Miguel Hidalgo, C.P. 11320, Tel. 55-5227-76-00, www.elfinanciero.com.mx y elfinanciero@elfinanciero.com.mx. Editor responsable: Enrique Gerardo Quintana López. Reservas de Derechos al Uso Exclusivo N°. 04-2011-081013300500-101 e ISSN (en trámite), ambos otorgados por el Instituto Nacional del Derecho de Autor. Publicado por Grupo Multimedia Lauman, S.A.P.I. de C.V. Calle Lago Bolsena 176, Col. Anáhuac, C.P. 11320. Licitud de Título N° 1492 y Licitud de Contenido N° 835, ambos otorgados por la Comisión Calificadora de Publicaciones y Revistas Ilustradas de la Secretaría de Gobernación; Franqueo pagado; Registro N° 123 1190; características 121651703. Queda estrictamente prohibida la reproducción parcial o total de los contenidos e imágenes de la publicación sin previa autorización de Grupo Multimedia Lauman, S.A.P.I. de C.V. La información, opinión y análisis contenidos en esta publicación son responsabilidad de los autores, salvo error de apreciación de su parte.

MÉXICO: Lago Bolsena No.176 Col. Anáhuac (Pensil) entre Lago Peypus y Lago Onega, C.P. 11320, Ciudad de México, Tel. 55-5449-86-00. | **GUADALAJARA:** Zaragoza No. 376, Centro, Guadalajara, Jalisco C.P. 44290 Tel. y Fax: (33) 3942-87-70 al 99. | **MONTERREY:** Av. Lázaro Cárdenas No. 2957, Valle del Marqués Monterrey, Nuevo León C.P. 64790, Tel. (81) 1224-01-30 al 59. | **MÉRIDA:** Calle 64 No. 436, Col. Centro, C.P. 97000, Mérida, Yucatán, Tel. (999) 930-92-93, Fax: 930-93-07. | **BAJÍO:** Dr. Río de la Loza 17 Nte. Col. Centro Histórico. Santiago de Querétaro C.P. 76000. Tel. (442) 212-66-01, 442-212-66-02.

SUSCRIPCIONES: 55-5350-38-46 y 800 715-48-15 PUBLICIDAD D.F.: 800 015-60-00, Tels. 55-5329-35-02 y 08, Fax. 55-5227-76-87 **ATENCIÓN A CLIENTES:** Tels. 55-5227-76-83 y 84 y 55-5329-35-35, 36, 46 y 06 / 800 012-22-22 **EN INTERNET:** http://www.elfinanciero.com.mx * Marca Registrada

SUPER BOWL
SUPER BOWL LX
FOX SPORTS
SUSCRÍBETE
08 FEB
3:00 PM
• EN VIVO •

ECONOMÍA
MERCADOS E INDICADORES

INDICADORES LÍDERES

CAMBIARIO			
Ventanilla bancaria (venta)	$18.390	▼	-$0.06
Interbancario (spot)	$17.922	▼	-0.31%
Euro (BCE)	$20.932	▼	-0.27%
BONOS Y TASAS			
Cetes 1 día (prom. Valmer)	7.00%	=	S/C
Bono a 10 años	9.03%	=	S/C

ACCIONARIO			
S&P/BMV IPC (puntos)	66,745.63	▲	1.03%
FTSE BIVA (puntos)	1,318.15	▲	0.91%
Dow Jones (puntos)	49,590.20	▲	0.17%
METALES			
Onza oro NY (venta. Dls)	$1,980.50	▲	0.62%
Onza plata NY (venta)	$23.03	▼	-0.29%

PETRÓLEO			
WTI - NYMEX	59.50	▲	0.64%
Brent - ICE	64.27	▲	1.47%
Mezcla Mexicana (Pemex)	55.49	▲	0.95%
INFLACIÓN			
Mensual (dic-25)	0.28%	▼	-0.38
Anual (dic-24/dic-25)	3.69%	▼	-0.52

Editor: Baude Barrientos **Coeditores:** Eduardo Jardón y Atzayaelh Torres **Coeditores Gráficos:** Javier Juárez y Hugo Martínez

ATAQUE CONTRA POWELL

Condenan la investigación de EU contra el jefe de la Fed

Advierten extitulares de la Reserva Federal y del Tesoro que la acción socavaría la independencia del banco central

Advierten que esto dificultará además la labor del próximo presidente de la Fed

BLOOMBERG
economia@elfinanciero.com.mx

Tres expresidentes de la Reserva Federal (Fed) y cuatro exsecretarios del Tesoro de administraciones demócratas y republicanas criticaron una investigación del Departamento de Justicia sobre el actual presidente de la Fed, Jerome Powell, al advertir que socavaría la independencia del banco central de Estados Unidos.

"Así es como se formula la política monetaria en mercados emergentes con instituciones débiles, con consecuencias altamente negativas para la inflación y para el funcionamiento de sus economías en general", dijeron en un comunicado. "No tiene lugar en Estados Unidos, cuya mayor fortaleza es el Estado de derecho, que es la base de nuestro éxito económico".

Los expresidentes de la Fed, Janet Yellen, Ben Bernanke y Alan Greenspan, los únicos tres exjefes del banco central que siguen con vida, firmaron el breve comunicado. A ellos se sumaron los exsecretarios del Tesoro Tim Geithner y Jacob Lew —quienes sirvieron bajo el presidente Barack Obama—, Henry Paulson, que se desempeñó bajo el presidente George W. Bush, y Robert Rubin, quien sirvió bajo el presidente Bill Clinton. Yellen también encabezó el Tesoro bajo el presidente Joe Biden.

El comunicado, que también fue firmado por un grupo bipartidista de exasesores económicos de la Casa Blanca, se conoció después de que el domingo trascendiera que el Departamento de Justicia emitió citaciones a la Fed por declaraciones que Powell hizo en un testimonio ante el Congreso el año pasado.

Esto marcó la más reciente muestra pública de respaldo a la independencia de la Fed tras meses de ataques del presidente Donald Trump y de su administración.

En una extraordinaria declaración, Powell reveló que el Departamento de Justicia había notificado a la Fed citaciones amenazando con una acusación penal.

La acción estuvo relacionada con su testimonio ante el Congreso sobre las renovaciones en la sede de la Fed, pero la investigación forma parte realmente de las "amenazas y la presión continua" de la administración, según el banquero central.

"Reitero mi total apoyo al presidente de la Junta de la Reserva Federal, Jay Powell"

TIFF MACKLEM
Gobernador del Banco de Canadá

"Siento un profundo respeto por el Estado de derecho y la rendición de cuentas"

JEROME POWELL
Presidente de la Fed

"Me sorprende que el mercado no esté más preocupado. Me parece que debería estarlo"

JANET YELLEN
Expresidenta de la Fed

SE SUMAN APOYOS A POWELL

El gobernador del Banco de Canadá, Tiff Macklem, emitió una firme defensa de Jerome Powell después de que el presidente de la Reserva Federal afirmara que la administración Trump intentaba presionar al banco central mediante una investigación de gran jurado.

"Reitero mi total apoyo al presidente de la Junta de la Reserva Federal, Jay Powell, quien refleja lo mejor en el servicio público", dijo Macklem el lunes en un comunicado enviado por correo electrónico a Bloomberg News.

El senador Thom Tillis, un republicano clave en el Comité de Banca que no se presenta a la reelección, prometió oponerse a cualquier nominado de Trump a la Fed hasta que se resuelva el asunto.

McCormick, miembro del Comité Bancario, dijo que no cree que Powell sea culpable de actividad delictiva." La senadora republicana Lisa Murkowski, de Alaska, dijo que se uniría a Tillis en el bloqueo de los candidatos de la Fed.

"Es casi una opinión universalmente aceptada entre los economistas que la independencia de los bancos centrales tiene un valor tremendo en términos de estabilidad financiera y económica", dijo Avery Shenfeld, economista jefe del Canadian Imperial Bank of Commerce.

Jimmy Jean, economista jefe del Grupo Desjardins, dijo que Macklem podría haber estado buscando defender a los bancos centrales frente al creciente escepticismo que existe en los movimientos populistas en todo el mundo.

ADVIERTEN RIESGOS

El nuevo ataque de la administración Trump contra la Reserva Federal amenaza aún más su independencia y dificulta el trabajo del próximo jefe del banco central, según Scope Ratings.

En un comunicado, la agencia europea de calificación crediticia señaló que la investigación penal en contra de Powell, es otro ejemplo del tipo de política que impulsó a la compañía a recortar la calificación del país en octubre al cuarto nivel más alto, situándolo al mismo nivel que Francia.

Eduardo Caballero, analista bursátil de Signum Research, detalló que, la noticia en sí misma todavía no implica que efectivamente la Reserva Federal ya haya perdido independencia. "En cierto modo, lo que ha causado revuelo es que el gobierno estadounidense había procurado respetar la independencia de la Fed y en estos momentos se ha observado una presión pocas veces vista anteriormente".

Analistas de Monex detallaron que esto convierte la independencia de la Fed como un tema central, y anticipan que el billete estadounidense seguirá presionado hasta que se nombre un nuevo presidente de la Fed, quien podría ser percibido como *dovish*.

Para Banamex, es posible que el Departamento de Justicia se desista y, sobre todo, es probable que la Suprema Corte de Justicia deseche la demanda. "Si esto no ocurre así, y la Fed comienza a percibirse como menos independiente, es probable que veamos un empinamiento de la curva de tasas de interés en EU, porque la Fed podría bajar las tasas a corto plazo, pero las de largo subirían y el dólar se depreciaría.

— Con información de Valeria López

FOCOS

Denuncia. El Departamento de Justicia notificó a la Fed citaciones, amenazando con una acusación penal relacionada con el testimonio de Powell ante el Comité Bancario en junio.

Proyecto. El testimonio de Powell se refería a un proyecto plurianual para renovar los edificios históricos de oficinas de la Reserva Federal.

Independencia. Para Powell, la amenaza es consecuencia de que la Fed fija las tasas de interés con base en la evaluación de lo que beneficiará al público, y no en preferencias del presidente.

LA FED

19

MIEMBROS
Integran el Sistema de la Reserva Federal; en el Comité de Mercado Abierto participan 12 funcionarios.

2018

FUE EL AÑO
En que Powell asumió como presidente de la Fed, cargo que concluye en mayo de este año.

PETICIÓN DE TRUMP

Títulos de bancos caen tras anuncio de tope a tarjetas

Financieros a la baja

Las acciones del sector bancario registraron caídas ayer tras el anuncio de Trump, que propone que las compañías de tarjetas de crédito limiten las tasas de interés durante un año. (Variación ayer)

Synchrony Financial	-8.4%
Capital One Financial	-6.4%
American Express	-4.3%
Citigroup	-3.0%
Visa	-1.9%
Mastercard	-1.6%
JP Morgan Chase	-1.4%
Wells Fargo	-1.0%

FUENTE: Bloomberg

BLOOMBERG
economia@elfinanciero.com.mx

Las acciones de Capital One Financial, American Express y otros bancos de EU se desplomaron después de que el presidente Donald Trump pidiera a las compañías de tarjetas de crédito que limitaran las tasas de interés al 10 por ciento durante un año, una medida que podría eliminar miles de millones en beneficios en el sector bancario.

Capital One, el mayor emisor de tarjetas de EU, cayó 6.4 por ciento en Nueva York, la mayor baja en nueve meses, después de que el Presidente sorprendiera al sector con una medida que, según él, podría entrar en vigor la próxima semana. American Express cayó 4.3 por ciento y JP Morgan Chase, número 2 en el *ranking* de los plásticos, bajó 1.4 por ciento.

Las tasas de las tarjetas, que en los últimos años han superado 20 por ciento, han sido objetivo de diversos legisladores, con proyectos de ley que proponen límites similares, pero que han encontrado una fuerte resistencia del sector. Trump habló el domingo ante periodistas, y fijó como fecha límite el 20 de enero para que las empresas cumplan o corran el riesgo de estar "infringiendo la ley".

El tope propuesto "podría borrar los beneficios de las tarjetas durante un año", dijo Mike Mayo, analista de Wells Fargo, en una nota. La idea "arruinaría la economía de las tarjetas (eliminaría la mayor parte de los ingresos) y los incentivos serían dejar de prestar", dijo.

Si la idea se materializa, las consecuencias probablemente serían resentidas por los consumidores de bajos ingresos, ya que los bancos restringen su acceso a los préstamos, según varios analistas.

Minoristas con carteras sustanciales de tarjetas de crédito también sufrieron un golpe. Macy's cayó 5.4 por ciento y las acciones de Kohl's bajaron 3.9 por ciento.

FOCOS

Plazo. La Suprema Corte aún no fija fecha para resolver el caso que impugna el uso de la Ley de Poderes Económicos de Emergencia Internacional para imponer aranceles generalizados, pero podría ser en esta semana.

'Cochinito'. El Departamento del Tesoro podría cubrir eventuales devoluciones de aranceles sin presiones inmediatas de liquidez.

En disputa. Especialistas estiman que los aranceles sujetos a devolución rondan ya los 150 mil millones de dólares.

LEGALIDAD DE ARANCELES

Trump advierte por decisión de Corte en EU

JASSIEL VALDELAMAR
jvaldelamar@elfinanciero.com.mx

El presidente Donald Trump endureció la presión política y judicial contra una eventual devolución de aranceles en EU, al advertir que un fallo adverso de la Suprema Corte provocaría un impacto fiscal de dimensiones "incalculables", con reembolsos que podrían llegar a escalar hasta billones de dólares.

"Las cifras reales que tendríamos que devolver serían de muchos cientos de miles de millones de dólares… Cuando se suman las inversiones, estamos hablando de billones de dólares. Sería un desastre total y casi imposible de pagar para nuestro país", afirmó el mandatario estadounidense, al referirse a la posibilidad de que el máximo tribunal invalide los aranceles impuestos bajo argumentos de seguridad nacional. Incluso advirtió que, de ocurrir, "estamos acabados".

Las declaraciones de Trump contrastan con la postura del secretario del Tesoro, Scott Bessent, quien aseguró hace unos días que el gobierno cuenta con recursos suficientes para cubrir cualquier reembolso ordenado por la Corte. "No será un problema si tenemos que hacerlo… el dinero no saldrá en un solo día; podría distribuirse en semanas, meses o incluso más de un año".

Aún hay más, después de una pausa

PERSPECTIVA GLOBAL
Gabriel Casillas
@G_Casillas

La semana pasada, el INEGI publicó el Índice Nacional de Precios al Consumidor (INPC) de diciembre. Asimismo, el Banco de México dio a conocer las minutas de su reunión de política monetaria del 18 de diciembre. La inflación general anual cerró 2025 en 3.69 por ciento y la subyacente –que excluye los componentes más volátiles–, en 4.33 por ciento. Observando la trayectoria descendente de la inflación en los últimos tres años (2022: 7.8 por ciento; 2023: 4.7; 2024: 4.2; 2025: 3.7) y el nivel de la tasa de política monetaria (2023: 11.25 por ciento; 2024: 10.00; 2025: 7.00), parece que, por un lado, la Junta de Gobierno actual ha actuado con un sesgo bastante restrictivo. Por otro lado, parece que, *ex post*, aún hay espacio para bajar la tasa de referencia. Desde una perspectiva *ex ante*, la tasa real actual de 3.0 por ciento sigue por encima del rango medio de la tasa neutral estimada por Banxico en 2.7 por ciento.

Sin embargo, la "joroba inflacionaria" que es muy probable que se observe en el primer trimestre del año probablemente mantendrá a Banxico en pausa en la primera decisión de política monetaria del año (5 de febrero) y considero que probablemente también en la segunda en marzo ("La 'joroba' inflacionaria de principio de 2026", I y II, 28 de octubre y 4 de noviembre, 2025, respectivamente). Si bien el dato de inflación de diciembre fue interesante para ver en qué nivel cerró el año, los participantes de los mercados financieros a nivel global están más enfocados en la inflación de la primera quincena de enero, que se dará a conocer el jueves 22 de enero.

En mi opinión, el primer dato del año comenzará a reflejar el impacto del incremento en el IEPS —principalmente en refrescos—, así como el de la imposición de aranceles a importaciones de países sin tratados comerciales y del aumento de 13 por ciento en el salario mínimo. Considero que estos tres choques podrían tener un efecto de alrededor de 60 puntos base (0.6 puntos porcentuales) en la inflación, reflejado en el primer trimestre. No obstante lo anterior, considero que estos efectos serán transitorios y que no "contaminarán" a la dinámica de precios de los bienes no relacionados directamente.

Ahora bien, la narrativa de una economía con mejores perspectivas de crecimiento este año (el consenso prevé un crecimiento del PIB de 1.2 por ciento en 2026 frente a 0.4 por ciento en 2025) y la posibilidad de que la inflación subyacente alcance 4.9 por ciento en el primer trimestre es probable que lleven a Banxico a actualizar sus proyecciones de inflación y pausar el ciclo de baja de tasas. En este sentido estimo que la inflación general alcanzará su pico en la segunda mitad de marzo en 4.10 por ciento y la subyacente en la primera mitad de febrero en 4.9 por ciento.

Pero como he comentado, considero que los efectos de estos tres choques (IEPS, aranceles y salario mínimo) serán de "una sola vez" y que es probable que la inflación general se ubique por debajo de 4.0 por ciento en abril. Por ello, creo que Banxico podría reanudar su ciclo de recortes en mayo con 25 puntos base, seguido de otro en junio de la misma magnitud, llevando el nivel de la tasa de referencia a 6.50 por ciento, que considero mantendrá por un periodo prolongado de tiempo. Hacia delante, estimo que la inflación general cerrará este año en 4.1 por ciento y la subyacente en 4.0 por ciento.

En mi opinión, los mensajes que pude extraer de las minutas de la decisión de la Junta de Gobierno del 18 de diciembre pasado –publicadas la semana pasada también–, brindan apoyo a mi pronóstico de tasas de interés. Destaco tres puntos de dichas minutas: (1) La esperada "joroba inflacionaria" a inicios de 2026 fue el eje de la discusión. Todos los miembros consideran que los recientes aumentos en impuestos especiales, la imposición de aranceles y el mayor salario mínimo afectarán la inflación al inicio del año como choques transitorios. Coincido con esta visión. Sin embargo, también acordaron que es prudente esperar y verificar que estos efectos sean temporales y no haya impactos de segunda vuelta, lo cual apoya la pausa, al menos en la siguiente decisión de política monetaria en febrero; (2) la mayoría sigue contemplando recortes, pero a un ritmo más gradual. Varios miembros enfatizaron que el ciclo de baja de tasas no ha terminado, mostrando apertura a más recortes, aunque con cautela, dado que las tasas se acercan a estimaciones neutrales; y sin embargo (3) el subgobernador Jonathan Heath sigue siendo el único disidente. Su postura restrictiva se reforzó al plantear la posibilidad de subir tasas, algo que no se escuchaba hace tiempo. Señaló que, si la convergencia no se logra, habría que evaluar incrementos para cumplir el mandato de estabilidad. Aún así, considero que Banxico se encuentra muy lejos de iniciar un ciclo de alza de tasas. El sesgo sigue siendo hacia más recortes, pero con espacio limitado.

Envío un fuerte y cálido abrazo a mi querido mentor y amigo Guillermo, quien perdió a su hermano mayor hace algunas semanas. Descanse en paz Leopoldo. Asimismo, con tristeza me enteré la semana pasada del fallecimiento de mi querido amigo Carlos Armando Cortés Gómez, a quien tuve la fortuna conocer cuando estudiamos la licenciatura en economía. Un ser muy noble y de gran corazón. Envío mi más sentido pésame y un abrazo a sus familiares y amigos.

* El autor es Economista en Jefe para Latinoamérica del banco Barclays, miembro del Consejo Asesor del Sector Financiero del Fed de Dallas y del Comité de Fechado de Ciclos de la Economía de México.

* Las opiniones que se expresan en esta columna son a título personal.

MONITOR DE BBVA

Tiene consumo peor cierre de año desde 2020

ANA MARTÍNEZ
amrios@elfinanciero.com.mx

El Indicador de Consumo Big Data BBVA Research registró una contracción de 4.1 por ciento en diciembre pasado. Esto significó su primer cierre de año en números rojos desde el 2020, según los registros del monitor de consumo de la institución financiera.

Además, implicó la caída más importante desde abril del mismo año. Lo anterior fue reflejo de un menor gasto en bienes y servicios. El primero de estos segmentos disminuyó 2.0 por ciento mensual; mientras que el segundo cayó 7.3 por ciento.

"El menor crecimiento del gasto se registra en un entorno de prolongada incertidumbre y bajo crecimiento de la masa salarial real, con efecto negativo sobre la confianza del consumidor", resaltó Saidé Salazar, analista de BBVA México.

Añadió que, de acuerdo con los datos más recientes del IMSS, la masa salarial real creció 4.0 por ciento en 2025, por debajo del 6.7 por ciento reportado en 2024. A la par, precisó que la caída del gasto en terminales punto de venta en diciembre confirmó la prolongada debilidad de la demanda interna.

Por subcomponentes, el consumo de alimentos cayó 1.2 por ciento y el de bienes para el cuidado de la salud se contrajo 0.8 por ciento. En lo que respecta al gasto en servicios, el consumo en restaurantes disminuyó 2.9 por ciento y en entretenimiento bajó 17 por ciento.

"Estimamos que a lo largo de 2026 se materializaría una mejora gradual a medida que se recupera la masa salarial real, en un contexto de atenuación de la incertidumbre relativa a las políticas comerciales de EU", indicó la analista.

No obstante, alertó que "en sentido contrario, otros componentes de la demanda interna, en particular la inversión, continuarán mostrando atonía ante la prolongada incertidumbre doméstica".

Guardan billetera

El consumo en diciembre registró una contracción de 4.1 por ciento, un dato debajo del mes previo y la menor cifra desde abril 2020.

Indicador de consumo Big Data BBVA Research, variación % mensual

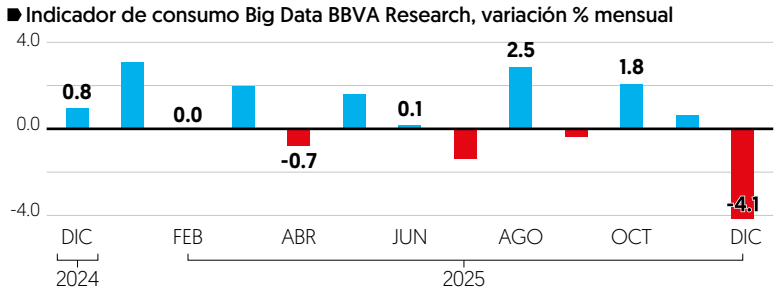

Fuente: BBVA Research

GANADEROS

Pierden 500 mdd por cierre fronterizo de EU

CHIHUAHUA, CHIHUAHUA
CORRESPONSAL
HUGO HERNÁNDEZ
economía@elfinanciero.com.mx

A un año y meses del cierre de la frontera de Estados Unidos al ganado mexicano por el gusano barrenador se registran afectaciones superiores a los 500 millones de dólares para los productores chihuahuenses.

Por tal motivo, los ganaderos organizados de Chihuahua están buscando otras alternativas para la comercialización de su ganado en pie o carne tanto fresca como congelada. Mientras tanto, desde el sector empresarial hacen el último esfuerzo para lograr la reapertura de la frontera, por lo que contrataron un despacho que hará "lobby" ante el gobierno de Donald Trump y los congresistas en Washington D.C.

Así lo informó Álvaro Bustillos Fuentes, presidente de la Unión Ganadera Regional de Chihuahua quien reveló que mil dólares por becerro se dejaron de ganar en la exportación de 500 mil cabezas de ganado en los últimos meses.

En otras palabras, dijo, se trataría de cerca de 10 mil millones de pesos que no entraron a la economía local con motivo de la ganadería de exportación.

SIN SALIDA

14

MESES
Ha pasado el gobierno mexicano dialogando con sus homólogos buscando soluciones.

500

MIL CABEZAS
De ganado se dejaron de exportar por el cierre de EU ante la amenaza del gusano barrenador.

AHORRO PARA EL RETIRO

Tienen Afores plusvalías récord al cierre de 2025

Las administradoras reportaron tres años consecutivos con avances en los valores

ANA MARTÍNEZ
amrios@elfinanciero.com.mx

Las Administradoras de Fondos para el Retiro (Afores) reportaron plusvalías históricas al cierre del año pasado al acumular 1.14 billones de pesos, un 105.1 por ciento más que lo visto en 2024, informó la Comisión Nacional del Sistema de Ahorro para el Retiro (Consar).

Con este dato se suman tres años consecutivos de plusvalías en el Sistema de Ahorro para el Retiro (SAR). Solo en diciembre de 2025, este dato fue igual a 25 mil 452 millones de pesos. Si bien fue el monto más bajo desde las minusvalías reportadas en abril, permitió que se ligaran ocho meses con resultados positivos.

De acuerdo con la Asociación Mexicana de Afores (Amafore) las plusvalías representan el aumento en el valor de un activo financiero con el tiempo, debido a la apreciación en los precios del mercado o a la acumulación de intereses.

Este incremento genera un beneficio económico para los trabajadores al reflejar el rendimiento positivo de las inversiones en los productos financieros gestionados por las Afores.

Previamente, la Amafore señaló que el balance de 2025 sería el de un año muy positivo para el SAR y los ahorros de los mexicanos.

POR ENCIMA DEL PROMEDIO

Así, la Amafore agregó que los buenos resultados que han reportado las Administradoras de Fondos para el Retiro confirman que son un instrumento de inversión que genera un rendimiento superior a otras alternativas en el mercado.

Datos de la Consar muestran que la mayoría de los recursos del SAR están invertidos en deuda gubernamental, seguido de valores nacionales no gubernamentales, valores internacionales, otros activos y mercancías.

Las inversiones de las Siefores están especialmente en infraestructura. Al tercer trimestre del 2025, el plazo promedio ponderado de las inversiones del sistema fue de 10.86 años, lo que va de acuerdo al horizonte de largo plazo del sistema.

FOCOS

Crecimiento. Al cierre del tercer trimestre de 2025, los activos netos administrados por las Siefores alcanzaron la cantidad de 8.0 billones de pesos, lo que representó 22.9 por ciento del Producto Interno Bruto (PIB).

Desarrollo. Las Afores han invertido más de 2.1 billones de pesos en los sectores productivos de la economía nacional, según la Consar; sin embargo, las plusvalías de diciembre fueron más más bajas desde abril.

EMISIÓN DE DEUDA

13,500

MILLONES DE EUROS
Fue la demanda de los bonos mexicanos que alcanzó esta colocación.

2,000

MILLONES DE EUROS
Se colocaron a plazo de 5 años, 1,750 millones a 10 años y mil millones a 14 años.

SECRETARÍA DE HACIENDA

Coloca 4,750 mil mde en bonos sostenibles

FELIPE GAZCÓN
fgazcon@elfinanciero.com.mx

La Secretaría de Hacienda concluyó la colocación de bonos soberanos vinculados a los Objetivos de Desarrollo Sostenible (ODS) por un monto de 4 mil 750 millones de euros. "Con esta operación se adelanta una parte importante del programa de financiamiento externo previsto para 2026, permitiendo una gestión más flexible para el resto del año", subrayó.

Precisó que a la fecha, el Gobierno Federal ha desarrollado cuatro curvas de referencia sostenibles en euros, dólares, pesos y yenes, a través de 56 bonos etiquetados por un monto acumulado de 32 mil 450 millones de dólares. "Esto posiciona a México como uno de los principales emisores de bonos ODS en América Latina".

La emisión se realizó bajo la reciente actualización del Marco de Referencia Soberano de Financiamiento Sostenible, que amplía las categorías de Gastos Sostenibles Elegibles y refuerza los criterios de elegibilidad y trazabilidad.

Este marco se alinea con el Plan Nacional de Desarrollo 2025-2030 y consolida las mejores prácticas en materia de transparencia y rendición de cuentas.

Termina 2025 con estancamiento e inicia 2026 con señales preocupantes (I)

Benito Solís Mendoza
Economista
Opine usted:
benito.solis@solidea.com.mx

La economía mexicana termina el año de 2025 con una importante reducción en su dinamismo y, cuando se tenga el dato del PIB se confirmará que, su crecimiento fue muy cercano al 0.35%. Con este número se tendría un promedio del 0.7% anual en los pasados siete años, significativamente menor al promedio de los años anteriores e insuficiente para sostener el ingreso per cápita de la población. Esto es debido a que el crecimiento económico del año pasado es muy inferior al incremento de la población del 1.2%.

A este dato habría que agregar el incremento en la población por el retorno de trabajadores ilegales en los Estados Unidos por la presión que tienen en aquel país, así como por el incremento en los migrantes de Centro y Sudamérica que deciden quedarse en nuestro país por los riesgos que tienen en sus propios países y no pueden emigrar a nuestro vecino país. Ya es notorio en varias poblaciones, incluso cercanas a la Ciudad de México, el número de extranjeros que ya residen allí. En este escenario de nulo crecimiento per cápita "todas las opciones sociales son de suma cero y, eventualmente, convergen en el conflicto social", es decir, para darles algo a un grupo, se le tienen que quitar a alguien más. Hay que enfatizar que aquí y en todo el mundo, los gobiernos no crean riqueza, sino solo la transfieren entre los diferentes sectores sociales o en el tiempo. De aquí la importancia de tener crecimiento económico.

Por su parte, la inflación terminó en diciembre en comparación al mismo mes del año anterior, en 3.7%, que aunque superior a la meta oficial, muestra una reducción importante con respecto a los últimos años. Entre los factores que permitieron esto están la política monetaria seguida por el Banco de México, que ha permitido contrarrestar el desequilibrio fiscal del gobierno federal; la apreciación del peso mexicano (influida de manera importante por la devaluación del dólar) que permite las importaciones de muy diversos productos y materias primas a precios inferiores que los internos y a la menor actividad económica y consecuentemente en el ingreso disponible de la población, a pesar de los programas sociales del gobierno.

Destaca que el déficit en las finanzas públicas se mantiene alto, siendo cercano al 4% del PIB. Para poderlo financiar, las tasas de interés son elevadas en México en comparación a la que tienen otros países; mientras que aquí la de referencia es del 7% o superiores en el extranjero son la mitad o menos. Esto atrae a inversionistas del exterior, lo cual "fortalece" al tipo de cambio, perjudicando a los exportadores mexicanos y fomentando las importaciones.

Sin embargo, esto propicia que se realice la operación financiera llamada "carry-trade", que consiste en que diferentes personas e instituciones se endeudan en el exterior a tasas de interés mucho menores y adquieren bonos mexicanos, con lo que obtienen el beneficio del diferencial de las tasas de interés. Un efecto práctico es que los mexicanos pagamos tasas de interés elevadas en nuestras hipotecas y en las tarjetas de crédito, para que se le pueda pagar tasas atractivas a extranjeros, a fin de que puedan financiar el déficit público.

Por su parte, la creación del empleo formal durante 2025 reportado por el número de registrados en el IMSS fue de 278.7 mil trabajadores. Sin embargo, este número incluye a los repartidores de plataformas digitales, que ya tenían trabajo de manera independiente, por lo que el número de nuevos trabajadores en el año fue de solo 72 mil personas. Esto es muy inferior al crecimiento de la población en edad de trabajar, que es superior al millón de personas cada año. Esto explica porque es mayor la población que trabaja en la informalidad que en empresas formales. Por otro lado, es muy preocupante que el año pasado se redujo el número de patrones afiliados al IMSS en 25,667. Finalmente, México tiene una de las más bajas tasas de desempleo por la manera en que se registra este número. Mientras en otros países las personas desempleadas se registran en el gobierno para recibir los beneficios de los programas sociales y se les obliga a buscar empleos, en México se obtiene el dato por muestreo. Normalmente las personas sin trabajo formal se dedican a alguna actividad informal y no se declaran desempleadas.

> *"Los gobiernos no crean riqueza, sino solo la transfieren entre los diferentes sectores sociales o en el tiempo. De aquí la importancia de tener crecimiento económico"*

EL FINANCIERO

SIGUE LAS NOTICIAS MÁS RELEVANTES EN TIEMPO REAL.

www.elfinanciero.com.mx

@AUTODROMOHR

VELOCIDAD La Fórmula E se llevó a cabo el pasado fin de semana en la CDMX.

CAMPEONATO MUNDIAL

Acelerará Fórmula E electromovilidad

HÉCTOR USLA
husla@elfinanciero.com.mx

Más allá del espectáculo y la velocidad, el Campeonato Mundial ABB FIA Fórmula E tiene el objetivo de acercar al público a la electromovilidad y posicionar la transición energética como parte del futuro del transporte en México.

La carrera nació con el objetivo de promover la adopción de vehículos eléctricos y prácticas sustentables, sobre todo en un mercado rezagado como el mexicano, señaló Roberto Delgado, director de productos Smart Power de ABB Electrification.

"Hay tres obstáculos para la electromovilidad en el país, el primero de ellos, el alto costo del vehículo eléctrico, el segundo es la duración de la carga de la batería y el tercero es la disponibilidad de energía, a través de electrolineras, para cargar nuestros carros", indicó el experto.

ANTE POLÍTICAS DE TRUMP

Necesario diversificar las exportaciones

GUERRA DE ARANCELES

JASSIEL VALDELAMAR
jvaldelamar@elfinanciero.com.mx

Ante el endurecimiento del discurso comercial y de seguridad de Donald Trump y la inminente reconfiguración del entorno geopolítico, México enfrenta el riesgo de debilitar el motor del sector exportador. Especialistas advierten que, sin una política nacional de exportación y una estrategia de seguridad comercial, el país podría quedar expuesto a choques externos que afecten crecimiento, inversión y empleo.

IMPACTO GLOBAL
La encuesta se basó en las opiniones de 804 líderes de empresas internacionales de 92 países.

De acuerdo con José Ignacio Martínez Cortés, coordinador en el LACEN de la UNAM, México está cerrando un ciclo de cuatro décadas de apertura comercial unilateral sin haber construido los instrumentos necesarios para blindar su inserción internacional.

Martínez Cortés advirtió que la estructura exportadora mexicana descansa en un esquema de incentivos fiscales a la importación de insumos, más que en el fortalecimiento de cadenas productivas nacionales. "Si analizamos la radiografía de las firmas de las aproximadamente 37 mil empresas exportadoras, el 93 por ciento de estas gozan de esquemas de excepción para importar insumos que se incorporarán a un bien final", a través de programas como IMMEX, Prosec o Regla Octava.

En ese sentido, recordó que 83 por ciento de las exportaciones manufactureras contienen ensamblaje de bienes importados, lo que limita el impacto sobre la industria doméstica. "No se han logrado articular cadenas de valor agregado tecnológico nacional".

EL FINANCIERO
¡Descarga
suplemento gratis!
EF
Viajes
ISLAS
MEXICANAS
Lugares únicos en el país que ofrecen a los viajeros experiencias memorables como el contacto con su fauna endémica. PÁGS. 4-5

EN ADEUDOS DE AÑOS ANTERIORES

CDMX condonará multas y recargos en predial

VALERIA LÓPEZ
vlopez@elfinanciero.com.mx

El secretario de Finanzas de la capital, Juan Pablo de Botton, adelantó que todas las propiedades de la capital, sin importar el valor catastral, tendrán el beneficio de la condonación de multas y recargos por adeudos de predial de años anteriores.

En entrevista, el funcionario precisó que en las reglas para la regularización de adeudos de predial, que se publicarán a finales de enero de 2026, habrá beneficios para todos.

De Botton detalló que todas las propiedades que registren adeudos solo pagarán la actualización, pero se les condonarán las multas y recargos. "El beneficio incluye todos los rangos, por lo que las 2 millones 400 mil cuentas de predial que tenemos registradas, todas van a tener algún beneficio de este plan de regularización de deudas".

Por ejemplo, si alguien tiene una residencia de 50 millones de pesos, también le cubriría el beneficio; tendrá que pagar el principal y las actualizaciones.

Advirtió que quienes quieran participar de estos beneficios, deben estar al corriente con el pago de 2026. "Esto tiene que ver con la regularización de adeudos, estas reglas van a salir, pero que no dejen de aprovechar los descuentos de inicio de año, porque eso tiene que ver con los impuestos locales corrientes", reiteró.

Detalló que habrá un descuento de 8 por ciento si se paga el predial de 2026 en enero y de 5 por ciento en febrero. En 2025, un millón 371 mil personas aprovecharon los descuentos.

Destacó que la Ciudad de México es la entidad que más recauda por impuesto predial a nivel nacional y que tiene al corriente alrededor del 70 por ciento de las cuentas siendo el porcentaje más alto de todo el país.

Explicó que se realiza una actualización constante del valor catastral de los predios, lo que les permite un incremento en el ingreso de más del 20 por ciento, sin elevar las tasas de predial, sino más bien por el cumplimiento y por la medición correcta de los polígonos.

CORTESÍA

Juan Pablo de Botton. Al centro, el secretario de Finanzas del gobierno capitalino.

FAVORABLE ARRANQUE DE AÑO

1.03%

AVANZÓ
El principal indicador de la Bolsa Mexicana de Valores; el FTSE-BIVA subió 0.91%.

0.26%

AVANZÓ
En Wall Street, el indicador tecnológico Nasdaq, mientra que el Dow Jones subió 0.17%.

NUEVOS RÉCORD

Bolsas en México alcanzan máximos

VALERIA LÓPEZ
vlopez@elfinanciero.com.mx

Las bolsas en México iniciaron la semana con sólidos avances, y anotaron nuevos máximos, impulsadas por las empresas mineras, ante las constantes alzas en los precios de los metales preciosos.

El S&P/BMV IPC, de la Bolsa Mexicana de Valores, subió 1.03 por ciento, a las 66 mil 745.61 unidades; Peñoles y Grupo México encabezaron las ganancias con 8.79 y 3.58 por ciento. El FTSE-BIVA, de la Bolsa Institucional de Valores, ganó 0.91 por ciento, a los mil 318.15 puntos.

Brian Rodríguez, analista bursátil de Monex, explicó que gran parte de este nuevo máximo histórico que se observa en la muestra del IPyC está relacionado con el tema del sector minero. "Este buen *momentum* que las está impulsando se explica por el alza en los precios de los metales, que les va a permitir sinergias a nivel de ingresos, así como márgenes corporativos rentables".

En Wall Street, las bolsas reportaron ganancias, y revirtieron las pérdidas al inicio de la jornada, ocasionadas por los informes de que el presidente de la Reserva Federal, Jerome Powell, está bajo investigación en relación con el testimonio que dio el verano pasado sobre el proyecto de renovación de la sede de la Reserva Federal.

El Nasdaq ganó 0.26 por ciento, seguido por el Dow Jones, con 0.17 por ciento, mientras que el S&P 500 avanzó 0.16 por ciento.

En lo que respecta al tipo de cambio, el debilitamiento del dólar favoreció una apreciación de 0.36 por ciento para el peso, que cerró en 17.9188 unidades.

PRINCIPALES ÍNDICES BURSÁTILES

Índice	Cierre	Var. %	Var. puntos
S&P/BMV IPC (México)	66,745.63	1.03	683.01
FTSE BIVA (México)	1,318.15	0.91	11.88
DJ Industrial (EU)	49,590.20	0.17	86.13
Nasdaq Composite (EU)	23,733.91	0.26	62.56
S&P 500 (EU)	6,977.27	0.16	10.99
IBovespa (Brasil)	163,150.35	-0.13	-219.96
Merval (Argentina)	3,076,946.75	-0.41	-12,514.25
Santiago (Chile)	55,577.79	1.23	676.70
CAC 40 (Francia)	8,358.76	-0.04	-3.33
FTSE MIB (Italia)	45,732.20	0.03	12.94
FTSE-100 (Londres)	10,140.70	0.16	16.10

Índice	Cierre	Var. %	Var. puntos
General (España)	1,743.60	0.10	1.70
IBEX 40 (España)	17,673.80	0.14	24.80
PSI 20 Index (Portugal)	8,494.08	-0.31	-26.26
Xetra Dax (Alemania)	25,405.34	0.57	143.70
Hang Seng (Hong Kong)	26,608.48	1.44	376.69
Kospi11 (Corea del Sur)	4,624.79	0.84	38.47
Nikkei-225 (Japón)	51,939.89	1.61	822.63
Sensex (India)	83,878.17	0.36	301.93
Shanghai Comp (China)	4,165.29	1.09	44.86
Straits Times (Singapur)	4,766.78	0.47	22.12

LAS MÁS GANADORAS

	Cierre	Variación %	Variación mensual	Variación anual	Variación en 2025
PE&OLES*	1074.08	8.79	33.83	285.94	13.45
FRES*	824.50	4.63	19.49	413.15	4.63
VASCONI*	0.75	4.17	-12.79	63.04	-6.37
VISTAA	860.45	3.67	-4.03	-28.30	-1.44
GMEXICOB	189.53	3.58	9.85	85.40	11.47

LAS MÁS PERDEDORAS

	Cierre	Variación %	Variación mensual	Variación anual	Variación en 2025
AGUILCPO	75.05	-3.17	-5.17	114.43	1.68
C*	2108.53	-3.37	5.16	42.47	0.19
CTAXTELA	0.89	-3.48	-6.83	177.19	-2.31
SORIANAB	35.85	-3.55	14.17	19.90	-12.41
BDMS TB	18.10	-4.23	-9.95	-24.27	-6.22

CAMBIO INTERNACIONAL EUROPA

Moneda	Dólar	Libra	Yen	Franco Suizo	DEG	Euro
Dólar		1.3464	0.0063	1.2540	1.3665	1.1669
Libra	0.7427		0.4697	0.9313	1.0149	0.8667
Euro	0.8570	1.1538	0.5420	1.0747	1.1710	
Yen	158.12	212.88		198.27	216.00	184.49
Franco s.	0.7975	1.0737	0.5043		1.0892	0.9306

CAMBIO INTERNACIONAL ASIA

Moneda	Euro	Yen	Libra	Franco Suizo	Dólar Hong Kong	Dólar Singapur	Ringgit Malasia
Euro		0.5420	1.1539	1.0746	0.1099	0.6668	0.2106
Yen	184.49		212.88	198.28	20.28	123.03	38.86
Libra	0.8667	0.4697		0.9314	0.0953	0.5779	0.1828
Dólar HK	9.0973	4.9307	10.4971	9.7776		6.0661	1.9188
Dólar Sing	1.4999	0.8128	1.7305	1.6118	0.1649		0.3165
Ringgit	4.7469	2.5698	5.4669	5.0982	0.5211	3.1590	

COTIZACIÓN DEL EURO

	Divisas por euros	Euros por divisas
Argentina, peso	1,711.7249	0.0006
Australia, dólar	1.7387	0.5751
Brasil, real	6.2691	0.1595
Canadá , dólar	1.6193	0.6176
Estados Unidos, dólar	1.1669	0.8569
FMI, DEG	0.8540	1.1710
G. Bretaña, libra	0.8667	1.1538
Hong Kong, dólar	9.0977	0.1099
Japón, yen*	184.5000	0.5420
México, peso	20.9165	0.0478
Rusia, rublo	91.5061	0.0109
Singapur, dólar	1.4999	0.6668
Suiza, franco	0.9305	1.0747

CRIPTOMONEDAS

En dólares	Último	Variación % 1 día	1 mes	1 año
Bitcoin (BTC)	91,264.88	0.32	1.20	-3.07
Ethereum (ETH)	3,099.65	0.32	-0.40	-0.46
Litecoin (LTC)	76.58	0.45	-5.77	-21.89
Ripple (XRP)	2.0547	0.34	1.57	-18.87
Dogecoin (DOGE)	0.1367	0.44	-1.65	-59.28

BONOS DEL TESORO

Instrumentos del Tesoro

Período	Precio	Rendimiento
1 mes (T. Bill)	3.5600	3.6233
3 meses (T. Bill)	3.5325	3.6172
6 meses (T. Bill)	3.4850	3.6016
2 años (T. Note)	99.6992	3.5354
5 años (T. Note)	99.4141	3.7561
10 años (T. Bond)	98.5938	4.1772
30 años (T. Bond)	96.8125	4.8283

DIVISAS EN NUEVA YORK

País	Divisas por dólar	Dólares por divisas
Arabia Saudita, rial	3.7502	0.2667
Argentina, peso	1,466.9475	0.0007
Australia, dólar	1.4901	0.6711
Bélgica, franco	34.5690	0.0289
Brasil, real	5.3747	0.1861
Canadá, dólar	1.3878	0.7206
Chile, peso*	884.6300	0.1130
China, yuan	6.9731	0.1434
Colombia, peso*	3,715.3900	0.0269
Corea Sur, won*	1,468.2500	0.0681

FUTUROS DEL PESO EN EL CME

Vencimientos	En dólares: Último precio	En dólares: Anterior	En pesos: Último precio	En pesos: Anterior
Mar/26	0.05526	0.05547	17.9877	17.9020
Jun/26	0.05477	0.05497	18.0350	17.9479
Sep/26	0.05427	0.05447	18.0874	17.9996
Dic/26	0.05374	0.05395	18.2531	18.1620
Mar/27	0.05318	0.05338	18.4124	18.3183

MERCADO CAMBIARIO EN CIFRAS

	Actual	Anterior	Variación % Diaria	Semanal	Mensual	En el año
Tipo de cambio FIX	17.9075	17.9842	-0.43	-2.04	-3.58	-13.85
Ventanilla bancaria	18.3900	18.4500	-0.33	-2.13	-3.46	-13.78
Valor 48 horas(spot)	17.9213	17.9771	-0.31	-2.18	-3.54	-14.18
Euro (BCE)	20.9320	20.9879	-0.27	-1.38	-2.32	-2.87

PESO CONTRA PRINCIPALES DIVISAS Y METALES

	Compra	Venta	Anterior	Variación % Semanal	Mensual	Acumulado
Dólar, EU	17.9116	17.9318	17.9291	-0.04	0.36	15.22
Dólar, Canadá	12.9013	12.9294	12.9185	-0.02	1.15	11.21
Euro	20.8975	20.9356	20.9171	0.00	1.06	1.15
Libra, Gran Bretaña	24.1039	24.1563	24.1426	-0.05	-0.29	4.43
Franco, Suiza	22.4553	22.4907	22.4789	-0.03	0.49	0.21
Yen, Japón	0.1130	0.1130	0.1130	0.00	2.65	15.93
Peso, Argentina	0.0122	0.0122	0.0123	-0.81	2.46	63.11
Real, Brasil	3.3320	3.3370	3.3360	-0.03	-0.45	1.59
Peso, Chile	2.0204	2.0227	2.0088	0.64	-1.98	1.85
Onza Plata Libertad	1,521.19	1,528.13	1,526.02	-0.09	-24.40	-59.88
Onza Oro Libertad	82,335.63	82,463.25	82,412.75	-0.02	-6.03	-33.26

DIVISAS EN NUEVA YORK

País	Divisas por dólar	Dólares por divisas
Dinamarca, corona	6.4029	0.1562
EAU, dirham	3.6730	0.2723
Egipto, libra	47.1700	0.0212
Filipinas, peso	59.2630	0.0169
FMI, DEG	0.7318	1.3665
G. Bretaña, libra	0.7427	1.3464
Hong Kong, dólar	7.7961	0.1283
Hungría, forint	331.7000	0.0030
India, rupia	90.1650	0.0111
Indonesia, rupia**	16,832.5000	0.0593
Israel, shekel	3.1451	0.3180
Japón, yen	158.1200	0.0063
Jordania, dinar	0.7090	1.4108
Líbano, libra	89,590.5000	0.0112
Malasia, ringgit	4.0635	0.2461
México, peso	17.9209	0.0558
Noruega, corona	10.0679	0.0993
N. Zelanda, dólar	1.7322	0.5773

País	Divisas por dólar	Dólares por divisas
Pakistán, rupia*	280.0000	0.3571
Perú, nvo. sol	3.3595	0.2977
Polonia, zloty	3.6091	0.2771
c Rep. Chec., corona	20.8077	0.0481
Rep. Eslov., corona	25.8162	0.0387
Rusia, rublo	77.7400	0.0128
Singapur, dólar	1.2852	0.7781
Sudáfrica, rand	16.3910	0.0610
Suecia, corona	9.1680	0.1091
Suiza, franco	0.7975	1.2540
Tailandia, baht	31.2350	0.0320
Taiwán, nt	31.6370	0.0316
Turquía, nueva lira	43.1412	0.0232
UME, euro	0.8569	1.1669
Uruguay, peso	38.7100	0.0258
Venezuela, bolívar	_	_

*Dólares por cada cien rupias **Dólares por cada mil rupias

EF MEET POINT VIRTUAL
SEXTA EDICIÓN

GRACIAS POR TU PREFERENCIA

FIN DE TEMPORADA

MODERADORES

204,760 USUARIOS PROMEDIO

325,103 SESIONES PROMEDIO

1,7 SESIONES POR USUARIO

1,667,679 PAGEVIEWS TOTALES

2026: 7ª EDICIÓN

Datos de Google Analytics Actualización Diciembre 2025

SÍGUENOS EN VIVO ELFINANCIEROMX @ElFinanciero_Mx elfinanciero.com.mx El Financiero Bloomberg

AVISOS Y EDICTOS

AVISO NOTARIAL
PRIMERA PUBLICACION

Al calce un sello con el Escudo Nacional que dice: ESTADOS UNIDOS MEXICANOS, LIC. ALFREDO AYALA HERRERA, NOTARIA 237 CIUDAD DE MÉXICO, MÉXICO

En cumplimiento de lo dispuesto por el Artículo 187 de la Ley del Notariado para la Ciudad de México hago constar:

Que por escritura número **141,948**, de fecha **9 de enero de 2026**, ante mí, comparecieron las señoras **Alicia Casimiro Jiménez** y **Cliseria Casimiro Jiménez**, a efecto de denunciar, radicar y aceptar la herencia, en la Sucesión Intestamentaria a Bienes de la señora **Socorro Jiménez Guadarrama** (quien también acostumbraba usar los nombres de Socorro Jiménez y Socorro Jiménez viuda de Casimiro), asimismo como testigos las señoras Guadalupe Ángela Navarrete Ambrosio y Nely Yasmín Casado Navarrete, declararon bajo protesta de decir verdad que el último domicilio de la de cujus, fue en Primera Cerrada Camino a Chamixto número cinco, Colonia Lomas del Padre, Alcaldía Cuajimalpa de Morelos, Código Postal cero cinco mil veinte, Ciudad de México, y que no conocen de la existencia de persona diversa a las ya mencionadas con derecho de heredar en el mismo grado o en uno preferente, por lo que en la escritura de referencia, la señora **Alicia Casimiro Jiménez**, repudió los derechos hereditarios que le pudieran corresponder en dicha sucesión y en razón de dicho repudio, se declaró a la señora **Cliseria Casimiro Jiménez**, como Única y Universal Heredera en la Sucesión de referencia.

Asimismo la señora **Cliseria Casimiro Jiménez**, aceptó el cargo de Albacea que le fue conferido, declarando que oportunamente procederá a formular el inventario correspondiente.

Ciudad de México, a 9 de enero de 2026.

LIC. ALFREDO AYALA HERRERA
TITULAR DE LA NOTARIA No. 237 DE LA CDMX

AVISO NOTARIAL
PRIMERA PUBLICACION

Al calce un sello con el Escudo Nacional que dice: ESTADOS UNIDOS MEXICANOS, LIC. ALFREDO AYALA HERRERA, NOTARIA 237 CIUDAD DE MÉXICO, MÉXICO

En cumplimiento de lo dispuesto por el Artículo 187 de la Ley del Notariado para la Ciudad de México hago constar:

Que por escritura número **141,949**, de fecha **9 de enero de 2026**, ante mí, comparecieron las señoras **Alicia Casimiro Jiménez** y **Cliseria Casimiro Jiménez**, a efecto de denunciar, radicar y aceptar la herencia, en la Sucesión Intestamentaria a Bienes del señor **Juan Casimiro** (quien también acostumbraba usar el nombre de Juan Casimiro Álvarez), asimismo como testigos las señoras Guadalupe Ángela Navarrete Ambrosio y Nely Yasmín Casado Navarrete, declararon bajo protesta de decir verdad que el último domicilio del de cujus, fue en Primera Cerrada Camino a Chamixto número cinco, Colonia Lomas del Padre, Alcaldía Cuajimalpa de Morelos, Código Postal cero cinco mil veinte, Ciudad de México, y que no conocen de la existencia de persona diversa a las ya mencionadas con derecho de heredar en el mismo grado o en uno preferente, por lo que en la escritura de referencia, la señora **Alicia Casimiro Jiménez**, repudió los derechos hereditarios que le pudieran corresponder en dicha sucesión y en razón de dicho repudio, se declaró a la señora **Cliseria Casimiro Jiménez**, como Única y Universal Heredera en la Sucesión de referencia.

Asimismo la señora **Cliseria Casimiro Jiménez**, aceptó el cargo de Albacea que le fue conferido, declarando que oportunamente procederá a formular el inventario correspondiente.

Ciudad de México, a 9 de enero de 2026.

LIC. ALFREDO AYALA HERRERA
TITULAR DE LA NOTARIA No. 237 DE LA CDMX

AVISO NOTARIAL
PRIMERA PUBLICACION

Por escritura **60,518** de fecha **12** de **enero** de **2026, ante Mí,** la **Señora JOSEFINA AGUILAR GARDUÑO** aceptó la herencia y el cargo de albacea, en la Sucesión Testamentaria de la **Señora DOLORES MORALES MORENO.**

LIC. ROGELIO MAGAÑA LUNA
NOTARIO 156 DE LA CIUDAD DE MÉXICO

AVISO NOTARIAL
PRIMERA PUBLICACION

Al calce un sello con el Escudo Nacional que dice: ESTADOS UNIDOS MEXICANOS, LIC. VÍCTOR MANUEL MANCILLA GUERRERO, NOTARIA 177 CIUDAD DE MÉXICO, MÉXICO

Hago constar, que con mi intervención se está tramitando la SUCESIÓN TESTAMENTARIA de doña MARÍA DE LA LUZ JIMÉNEZ SÁNCHEZ,, y que por escritura ante mi número 41,952 de fecha diecinueve de diciembre de dos mil veinticinco, los señores GERARDO RODOLFO y PATRICIA ALEJANDRINA ambos de apellidos BARRIENTOS JIMÉNEZ, VÍCTOR GERARDO y OMAR JESÚS ambos de apellidos DE LA HUERTA BARRIENTOS, ACEPTARON LA HERENCIA y don GERARDO RODOLFO BARRIENTOS JIMÉNEZ EL CARGO DE ALBACEA y manifestó que procederá a la formación de inventario y avalúo en términos de Ley.

Ciudad de México, a 12 de enero de 2026.

LIC. VÍCTOR MANUEL MANCILLA GUERRERO
NOTARIO No. 177 DE LA CIUDAD DE MÉXICO.

AVISO NOTARIAL
PRIMERA PUBLICACION

Al calce un sello con el Escudo Nacional que dice: ESTADOS UNIDOS MEXICANOS, LIC. VÍCTOR MANUEL MANCILLA GUERRERO, NOTARIA 177 CIUDAD DE MÉXICO, MÉXICO

Hago constar, que con mi intervención se está tramitando la SUCESIÓN TESTAMENTARIA de don GERARDO FABIÁN BARRIENTOS Y URIBE también conocido como GERARDO FABIÁN BARRIENTOS URIBE, y que por escritura ante mi número 41,953 de fecha diecinueve de diciembre de dos mil veinticinco, los señores GERARDO RODOLFO y PATRICIA ALEJANDRINA ambos de apellidos BARRIENTOS JIMÉNEZ, VÍCTOR GERARDO y OMAR JESÚS ambos de apellidos DE LA HUERTA BARRIENTOS, ACEPTARON LA HERENCIA Y LOS LEGADOS y don GERARDO RODOLFO BARRIENTOS JIMÉNEZ EL CARGO DE ALBACEA y manifestó que procederá a la formación de inventario y avalúo en términos de Ley.

Ciudad de México, a 12 de enero de 2026.

LIC. VÍCTOR MANUEL MANCILLA GUERRERO
NOTARIO No. 177 DE LA CIUDAD DE MÉXICO.

AVISO NOTARIAL
PRIMERA PUBLICACION

Al calce un sello con el Escudo Nacional que dice: ESTADOS UNIDOS MEXICANOS, LIC. VÍCTOR MANUEL MANCILLA GUERRERO, NOTARIA 177 CIUDAD DE MÉXICO, MÉXICO

Hago constar, que con mi intervención se está tramitando la SUCESIÓN TESTAMENTARIA de don ELOY LUNA CORREA, y que por escritura ante mi número 41,955 de fecha diecinueve de diciembre de dos mil veinticinco, los señores SALVADOR, VERÓNICA y FERNANDO de apellidos LUNA JIMÉNEZ, ACEPTARON LA HERENCIA y doña VERÓNICA LUNA JIMÉNEZ EL CARGO DE ALBACEA y manifestó que procederá a la formación de inventario y avalúo en términos de Ley.

Ciudad de México, a 12 de enero de 2026.

LIC. VÍCTOR MANUEL MANCILLA GUERRERO
NOTARIO No. 177 DE LA CIUDAD DE MÉXICO.

AVISO NOTARIAL
PRIMERA PUBLICACION

Al calce un sello con el Escudo Nacional que dice: ESTADOS UNIDOS MEXICANOS, LIC. VÍCTOR MANUEL MANCILLA GUERRERO, NOTARIA 177 CIUDAD DE MÉXICO, MÉXICO

Hago constar, que con mi intervención se está tramitando la SUCESIÓN TESTAMENTARIA de don RODOLFO FABIÁN BARRIENTOS Y URIBE también conocido como RODOLFO FABIÁN BARRIENTOS URIBE, y que por escritura ante mi número 41,954 de fecha diecinueve de diciembre de dos mil veinticinco, los señores SALVADOR, VERÓNICA y FERNANDO de apellidos LUNA JIMÉNEZ, ACEPTARON LA HERENCIA y doña VERÓNICA LUNA JIMÉNEZ EL CARGO DE ALBACEA y manifestó que procederá a la formación de inventario y avalúo en términos de Ley.

Ciudad de México, a 12 de enero de 2026.

LIC. VÍCTOR MANUEL MANCILLA GUERRERO
NOTARIO No. 177 DE LA CIUDAD DE MÉXICO.

AVISO NOTARIAL
PRIMERA PUBLICACION

Al calce un sello con el Escudo Nacional que dice: ESTADOS UNIDOS MEXICANOS, DRA. EN D. PATRICIA SOLEDAD SERVIN MALDONADO, NOTARIA 14 ESTADO DE MICHOACAN, MÉXICO

Para efectos de lo establecido por los artículos 152, 154, 156, 159, 160 de la Ley del Notariado del Estado de Michoacán, hago saber que en Escritura Pública Numero **24,179,** de fecha veintiséis de diciembre del año dos mil veinticinco, ante mí:

1.- Se Inició Tramitación Extrajudicial Testamentaria a bienes de **MICAELA FIGUEROA FARIAS**.

2.- **RUBEN FIGUEROA FARIAS, ELENO FIGUEROA FARIAS, ARNOLDO FIGUEROA FARIAS, IMELDA FIGUEROA FARIAS, CONSTANTINO FIGUEROA FARIAS, MARÍA NEREYDA SELEN FIGUEROA FARIAS, SALVADOR GUSTAVO FIGUEROA FARIAS Y DANIEL FIGUEROA FARIAS**, en cuanto únicos y universales herederos y el primero como **Albacea testamentario**, me exhibieron copia certificada del acta de defunción y acreditaron el último domicilio de la de Cujus; se les reconoció el carácter de ÚNICOS Y UNIVERSALES HEREDEROS y aceptan la herencia instituida en su favor en la sucesión Testamentaria, y a su vez, se le tiene a **RUBEN FIGUEROA FARIAS** por aceptando el cargo de **ALBACEA TESTAMENTARIO** que le fue conferido, manifestando que en su oportunidad procederá a formular el inventario y avaluó correspondiente.

DRA. EN D. PATRICIA SOLEDAD SERVIN MALDONADO
NOTARIO PÚBLICO NÚMERO 14 EN MICHOACÁN

EDICTO

Al calce un sello con el Escudo Nacional que dice: Estados Unidos Mexicanos, Cuarto Tribunal Colegiado en Materia Civil del Segundo Circuito.

Toluca, Estado de México, 19 de noviembre de 2025.

En el juicio de amparo 517/2025, promovido por Isidro Montalvo Uscanga, por propio derecho, contra actos de la Primera Sala Colegiada Civil de Toluca del Tribunal Superior de Justicia del Estado de México, y otra autoridad; se emitió un acuerdo para hacer saber a la tercera interesada Constructora Venner Sociedad Anónima de Capital Variable, por conducto de quien legalmente la represente, que dentro de los treinta días siguientes deberá comparecer debidamente identificado en las instalaciones que ocupa este Tribunal, sito en Avenida Doctor Nicolás San Juan, Número 104, Colonia Ex Rancho Cuauhtémoc, código postal 50010, para ser debidamente emplazado al juicio de referencia.

Atentamente.
Por acuerdo del Magistrado Presidente, firma la Secretaria de Acuerdos del Cuarto Tribunal Colegiado en Materia Civil del Segundo Circuito, con residencia en Toluca.
Rúbrica
Licenciada Yamily Vázquez Camacho

EDICTOS

Al calce un sello con el Escudo Nacional que dice: Estados Unidos Mexicanos, Tribunal Superior de Justicia de la Ciudad de México, C, Juzgado Vigésimo Séptimo de lo Civil de Proceso Oral y de Extinción de Dominio.

En los autos del juicio EJECUTIVO MERCANTIL ORAL promovido CONSORCIO DISTRIBUIDOR QUÍMICO INDUSTRIAL, S.A. DE C.V., en contra de FIBRAS PLÁSTICAS, S.A. DE C.V. y COMPAÑÍA COMERCIALIZADORA DE FIBRAS, S.A, DE C.V., con expediente número 347/2024, el C. JUEZ VIGÉSIMO SÉPTIMO CIVIL DE PROCESO ORAL Y DE EXTINCIÓN DE DOMINIO, MAESTRO VICTOR HOYOS GANDARA ordenó mediante auto de fecha cinco de noviembre del dos mil veinticinco, se hiciera del conocimiento de FIBRAS PLÁSTICAS, S.A. DE C.V. y COMPAÑÍA COMERCIALIZADORA DE FIBRAS, S.A. DE C.V. el contenido del auto de fecha veintiséis de junio del dos mil veinticuatro, que en su parte conducente dice:" Se tiene por presentados a JUAN MANUEL LÓPEZ VELASCO, LUIS DANIEL RODRÍGUEZ ORTIZ y JUAN CARLOS RODRÍGUEZ OJEDA, en su carácter de endosatarios en procuración de CONSORCIO DISTRIBUIDOR QUÍMICO INDUSTRIAL, S.A. DE C.V., y atendiendo a la naturaleza jurídica del documentos base de la acción exhibido (pagaré), con fundamento en los artículos 1390 Ter 4, 1390 Ter 5, 1390 Ter 7 y 1391 fracción IV, 1392, 1393, 1394, 1395 y 1396 del Código de Comercio, en relación con el artículo 170 de la Ley General de Títulos y Operaciones de Crédito, se admite a trámite en la VÍA EJECUTIVA MERCANTIL ORAL (ACCIÓN CAMBIARIA DIRECTA), en contra de "FIBRAS PLÁSTICAS, S.A. DE C.V., y COMPAÑÍA COMERCIALIZADORA DE FIBRAS, S.A. DE C.V., respecto del pago de la cantidad de USD$212,506.32 (DOSCIENTOS DOCE MIL QUINIENTOS SEIS DÓLARES DE LOS ESTADOS UNIDOS DE AMÉRICA 32/100), por concepto de suerte principal, en su equivalente en Moneda Nacional al momento del requerimiento más otras prestaciones accesorias que reclaman, por lo que, se dicta AUTO DE EJECUCIÓN CON EFECTOS DE MANDAMIENTO EN FORMA, por tanto se ordena pasar los autos al Secretario Actuario, a fin de que se constituya en el domicilio de la parte demandada, para que en el acto de la diligencia haga pago a la parte actora o a quien sus derechos legalmente represente de la cantidad de que por concepto de suerte principal se reclama, y no haciéndolo EMBARGUENSE BIENES SUFICIENTES DE SU PROPIEDAD para garantizar lo que se demanda, poniéndolos en depósito de la persona que bajo su responsabilidad designe la actora, conforme a lo establecido por el artículo 1395 del Código de Comercio.- Hecho que sea lo anterior con las copias simples exhibidas debidamente selladas, foliadas, cotejadas y rubricadas, córrase traslado a la parte demandada, EMPLAZÁNDOLA, para que en el término de OCHO DÍAS, pague a la parte actora u oponga las excepciones que tuviere para ello como lo dispone el artículo 1399 de dicho ordenamiento legal, debiendo contestar la demanda en los términos del artículo 1390 Ter 6 y 1390 Ter 7 del Código de Comercio, debiendo ofrecer pruebas, relacionándolas con los hechos; de igual forma, se previene a la demandada, para que al producir su contestación señale domicilio dentro de esta Ciudad, para oír y recibir notificaciones, que esta autoridad determine qué debe hacerse personal, mismas que términos de los artículos 1390 Bis 10 y 1390 Bis 22 de la legislación mercantil, les surtirán efectos por Boletín Judicial, en términos de lo previsto en el artículo 1069 del citado ordenamiento legal;… Así como el contenido del auto de fecha cinco de noviembre y nueve de diciembre del dos mil veinticinco, que en su parte conducente dice: "…con fundamento en lo dispuesto en los artículos 1070, 1390 Ter 3, 1392, 1393 y 1395 del Código de Comercio, mediante publicación de EDICTOS que se hagan por TRES VECES CONSECUTIVAS en el periódico de amplia circulación "EL FINANCIERO" y en el periódico local "EL ECONOMISTA" para llevar a cabo la diligencia de requerimiento de pago, embargo y emplazamiento a FIBRAS PLASTICAS, S.A. DE C.V. y COMPAÑÍA COMERCIALIZADORA DE FIBRAS, S.A. DE C.V., diligencia que se llevará a cabo bajo el siguiente orden: 1.- Fecha: TRES DE FEBRERO DEL AÑO DOS MIL VEINTISÉIS.- 2.- Lugar y hora: En el local del JUZGADO VIGÉSIMO SÉPTIMO CIVIL DE PROCESO ORAL Y DE EXTINCIÓN DE DOMINIO DE LA CIUDAD DE MÉXICO; ubicado en el Piso 11, de la Avenida Patriotismo número 230 Colonia San Pedro de los Pinos, Alcaldía Benito Juárez, Ciudad de México. C. P. 03800 a las TRECE HORAS CON TREINTA MINUTOS. - 3.-Se previene a la parte actora CONSORCIO DISTRIBUIDOR QUIMICO INDUSTRIAL, S.A. DE C.V. para que comparezca el día y hora señalados, por conducto de persona con facultades para representarla, para que se lleve a cabo la diligencia de requerimiento de pago, embargo y emplazamiento a la demandada, con el apercibimiento que, de no comparecer, resultará imposible la práctica de dicha diligencia.- 4.- Se requiere a la demandada FIBRAS PLASTICAS, S.A. DE C.V. y COMPAÑÍA COMERCIALIZADORA DE FIBRAS, S.A. DE C.V. para que comparezca el día y hora señalados en los puntos 1 y 2, con la finalidad de que haga pago a la actora de la cantidad de USD$212,506.32 (DOSCIENTOS DOCE MIL QUINIENTOS SEIS DÓLARES DE LOS ESTADOS UNIDOS DE AMÉRICA 32/100), por concepto de suerte principal, o su equivalente en Moneda Nacional al momento del requerimiento.- 5.- Se previene a la demandada que, para el caso de que el día señalado líneas arriba, no haga pago de la cantidad que adeuda a la actora, por conducto de su representante legal, deberá señalar bienes de su propiedad suficientes a garantizar la cantidad reclamada como suerte principal sobre los cuales se trabará embargo, y se le apercibe que en caso de no hacerlo o que esté ausente al momento de la diligencia, el derecho de señalar bienes pasará a la parte actora, bajo su más estricta responsabilidad estará en posibilidad de señalar bienes propiedad de la demandada sobre los cuales el C. Actuario de la adscripción trabará formal embargo.- 6.- Una vez agotada la fase de embargo de mérito, se procederá al emplazamiento de la demandada y dejará a su disposición en el local de éste Juzgado en la Secretaria "C", copia simple de la cédula de notificación, demanda y anexos, así como de la copia simple de la diligencia practicada para que la recoja cuando convenga a sus intereses..."

LA SECRETARIA DE ACUERDOS.
RÚBRICA
LICENCIADA LAURA JANET RANGEL SANCHEZ.
Ciudad de México, a 10 de diciembre del 2025.

MUESTRA DEL IPC

Máximo/ mínimo 12 meses	Emisora/ serie	Último hecho	Variación en pesos	Variación día	Rendimientos mensual	anual	en 2026
231.9 / 175.38	AC*	196.22	0.29	0.15	1.11	8.70	0.69
63.39 / 38.89	ALSEA*	54.02	-0.19	-0.35	6.03	23.05	0.28
21.69 / 13.76	AMXB	18.33	0.06	0.33	-5.03	28.54	-1.61
656.37 / 480.46	ASURB	579.19	-1.96	-0.34	-0.09	14.71	0.00
53.1 / 41.63	BBAJIOO	45.86	-0.23	-0.50	-8.37	6.35	0.84
69.1 / 48.9	BIMBOA	63.51	0.91	1.45	6.35	25.66	7.43
45.2 / 30.82	BOLSAA	35.42	-0.44	-1.23	-5.12	12.77	-4.32
22.49 / 10.17	CEMEXCPO	22.26	-0.10	-0.45	10.69	93.23	7.69
163.51 / 108.8	CHDRAUIB	124.22	-0.02	-0.02	-3.02	0.76	0.73
25.94 / 15.7	CUERVO*	22.57	-0.48	-2.08	10.10	4.44	9.03
393 / 311	ELEKTRA*	373.10	0.00	0.00	0.00	17.73	0.00
204.91 / 153.7	FEMSAUBD	182.51	-1.16	-0.63	-1.57	11.88	0.36
490.6 / 352.75	GAPB	480.39	1.15	0.24	2.74	26.08	1.55
150 / 112.2	GCARSOA1	120.80	-0.74	-0.61	-0.27	7.29	2.43
223.62 / 151.41	GCC*	190.42	4.14	2.22	-0.14	3.05	4.27
51.78 / 23.47	GENTERA*	46.42	-0.63	-1.34	2.47	94.80	0.74
54.97 / 41.61	GFINBURO	44.55	0.03	0.07	1.64	1.71	2.25
187.29 / 134.61	GFNORTEO	168.91	-0.14	-0.08	-3.50	20.94	1.18
190.02 / 91.08	GMEXICOB	189.53	6.55	3.58	9.85	85.40	11.47
397.69 / 304	GRUMAB	310.89	0.47	0.15	-0.75	-3.48	0.21
40.1 / 28.4	KIMBERA	38.09	0.09	0.24	-1.88	30.62	-0.81
198.06 / 147.78	KOFUBL	178.00	1.08	0.61	6.35	15.31	4.05
29.18 / 16.88	LABB	17.59	-0.05	-0.28	-6.29	-33.37	-1.68
107.65 / 85.24	LIVEPOLC	100.78	-0.46	-0.45	-0.10	1.30	0.52
63.28 / 34.02	MEGACPO	54.06	0.13	0.24	4.06	48.88	4.52
271.3 / 180.37	OMAB	248.07	-1.82	-0.73	1.25	33.98	1.86
19.82 / 11.6	ORBIA*	17.06	0.56	3.39	-0.12	21.42	9.36
1109.95 / 272.54	PE&OLES*	1074.08	86.78	8.79	33.83	285.94	13.45
275.3 / 178.02	PINFRA*	261.99	1.52	0.58	-1.16	45.04	-2.00
237.18 / 155.72	Q*	179.77	0.65	0.36	1.22	9.90	-3.69
165.75 / 116	RA	141.24	1.51	1.08	-0.72	19.22	-1.00
16.92 / 12.07	SIGMAFA	16.74	0.02	0.12	6.56	31.61	6.35
12.18 / 6.48	TLEVICPO	10.63	-0.01	-0.09	-2.66	43.45	1.33
58.7 / 44.26	VESTA*	57.44	0.52	0.91	1.97	17.85	4.27
66.8898 / 50.4505	WALMEX*	57.89	0.43	0.75	-2.04	2.19	3.14

MERCADO BURSÁTIL

Máximo/ mínimo 12 meses	Emisora/ serie	Último hecho	Variación en pesos	Variación día	Rendimientos mensual	anual	en 2026
23 / 17.44	ACTINVRB	22.50	0.00	0.00	2.27	27.84	1.35
18.32 / 10	AGUA*	11.77	0.00	0.00	-4.39	-22.05	-1.26
95 / 33	AGUILCPO	75.05	-2.46	-3.17	-5.17	114.43	1.68
16.79 / 8.05	ALPEKA	8.94	-0.06	-0.67	-14.29	-33.92	-3.46
1.7 / 1.46	ALTERNAB	1.57	0.00	0.00	1.29	4.67	0.00
1362.95 / 1009	ANB*	1172.50	0.00	0.00	4.62	13.43	0.57
27.25 / 15.76	ANGELD	27.06	0.52	1.96	4.48	71.70	7.34
3.9 / 2.95	ARA*	3.62	-0.01	-0.28	0.84	19.47	-3.21
8.2 / 5.24	AUTLANB	7.47	-0.22	-2.86	2.47	11.99	3.61
3.15 / 0.98	AXTELCPO	2.86	-0.01	-0.35	-1.72	175.00	-0.69
115 / 87.5	BAFARB	115.00	1.00	0.88	14.43	16.84	9.52
443.99 / 213	BBVA*	437.10	9.24	2.16	6.91	107.75	3.06
26 / 22	BEVIDESB	26.00	0.00	0.00	0.00	18.18	0.00
2239.99 / 1153	C*	2108.53	-73.48	-3.37	5.16	42.47	0.19
5 / 2.95	CADUA	5.00	0.00	0.00	0.00	47.06	0.00
41 / 38	CHNTRAC	38.00	0.00	0.00	0.00	-7.32	0.00
32.85 / 24.15	CIDMEGA*	24.90	0.00	0.00	-0.40	-24.20	0.00
50 / 23.59	CIEB	40.00	0.00	0.00	-6.98	52.52	0.00
85 / 72.11	CMOCTEZ*	81.41	0.00	0.00	0.51	15.95	-0.72
2.01 / 1.06	CMRB	1.44	0.03	2.13	-1.37	8.27	-10.00
33.59 / 25.5	COXA*	25.50	0.00	0.00	-3.19	-22.73	0.00
1.1 / 0.3	CTAXTELA	0.89	-0.03	-3.48	-6.83	177.19	-2.31
12 / 10	CULTIBAB	12.00	0.00	0.00	8.30	7.14	0.00
33.68 / 19.08	DANHOS13	28.14	0.25	0.90	1.85	46.86	0.29
12.6 / 9.52	DIABLOI	9.57	-0.09	-0.93	-1.34	-24.17	-3.53
23.28 / 20	DINEA	21.30	0.00	0.00	0.00	-8.51	0.00
22.8 / 19.01	DINEB	21.65	0.00	0.00	5.61	-4.75	0.70
21.043 / 17.15	DLRTRAC	18.32	-0.03	-0.16	0.00	-11.19	0.00
393 / 311	ELEKTRA*	373.10	0.00	0.00	0.00	17.73	0.00
62.33 / 44.94	ESGMEX	62.11	2.11	3.52	2.97	36.93	4.19
157.78 / 134.38	FEMSAUB	150.00	0.00	0.00	-0.33	6.42	-0.33
34.46 / 28.68	FIBRAMQ	34.10	0.04	0.12	8.22	10.93	0.50
27.89 / 17.9	FIBRATC	24.13	0.38	1.60	2.72	30.18	-1.91
11.68 / 7.27	FIHO12	7.76	-0.03	-0.39	-5.13	-18.13	-2.51
31.05 / 29.36	FINAMEXO	31.05	0.00	0.00	0.00	5.76	0.00
9.01 / 7.5	FINDEP*	8.75	0.00	0.00	0.00	11.46	0.00
5.78 / 4.37	FINN13	5.70	0.00	0.00	15.38	13.71	0.00
16.16 / 9.73	FMTY14	15.55	-0.08	-0.51	-0.06	51.98	1.30
630 / 475	FRAGUAB	529.87	-15.13	-2.78	-4.52	-11.69	-3.89
830 / 160.67	FRES*	824.50	36.50	4.63	19.49	413.15	4.63
9.4 / 7.75	FSHOP13	9.10	-0.04	-0.44	5.08	11.25	-0.98
29.76 / 19.39	FUNO11	27.59	0.24	0.88	-0.14	39.93	2.22
16.63 / 9.4	GBMO	16.34	0.00	0.00	2.13	70.03	-0.97
116.3 / 86.14	GENIUS21	101.30	0.00	0.00	0.60	-3.98	1.00
3.15 / 2.05	GICSAB	2.90	0.00	0.00	0.00	16.00	0.35
31.4 / 25.4	GIGANTE*	31.40	0.00	0.00	2.45	12.14	0.48
19.5 / 12	GISSAA	13.01	-0.17	-1.29	0.46	-25.57	-7.07
10.49 / 6.9	GMD*	7.00	0.00	0.00	0.00	-33.27	0.00
36.86 / 29.5	GMXT*	34.12	-0.01	-0.03	4.98	8.32	-1.90
44 / 42	GPH1	42.00	0.00	0.00	0.00	-4.55	0.00
124 / 105	GPROFUT*	120.00	0.00	0.00	1.69	14.29	0.00
7.24 / 3.8	HCITY*	6.30	0.00	0.00	0.16	41.57	1.94
85.9 / 46.84	HERDEZ*	79.33	-0.66	-0.83	1.71	59.36	-5.03
4 / 3.3	HOTEL*	3.90	0.00	0.00	4.00	5.12	-2.01
185 / 162	ICHB	168.70	-0.07	-0.04	-3.60	-3.66	-6.25
44 / 36.69	IDEALB1	44.00	0.00	0.00	0.00	13.70	0.00
95.01 / 80.99	INVEXA	95.01	0.00	0.00	0.00	14.47	0.00
144 / 96.97	IVVPESOISHRS	142.29	0.18	0.13	0.94	23.78	0.00
60.17 / 39	KUOA	60.00	0.00	0.00	6.19	30.43	0.00
60.2 / 38	KUOB	60.00	0.00	0.00	6.19	36.36	0.00
115.5 / 100	LAMOSA*	102.99	0.00	0.00	-0.01	-10.44	-0.01
60 / 32.5	MEDICAB	58.50	0.00	0.00	2.63	73.08	-2.50
63.35 / 49.13	MEXTRAC	62.94	0.95	1.53	0.19	26.77	2.83
10.5 / 3	RISCOA	9.20	0.12	1.32	0.00	145.99	3.84
10.7 / 9.3	MINSAB	10.30	0.00	0.00	0.00	10.75	0.00
66.67 / 49.5	NAFTRAC	66.43	0.67	1.02	2.39	33.74	3.80
4.4 / 2.06	NEMAKA	3.57	0.00	0.00	-7.75	69.19	-1.11
212 / 147	PINFRAL	195.00	0.00	0.00	-2.50	32.65	-1.46
30.1 / 22.39	POSADASA	29.16	0.00	0.00	4.14	16.64	0.55
5.55 / 5	PROCORPB	5.55	0.00	0.00	0.00	11.00	0.00
15.25 / 12	PSOTRAC	14.93	0.00	0.00	1.50	22.28	0.20
8.5 / 6.25	PV*	8.50	0.00	0.00	0.00	36.00	0.00
35.07 / 26.56	QVGMEX	34.90	0.21	0.61	1.45	32.30	1.60
47.57 / 13	SMARTRC	47.57	0.71	1.52	14.24	260.93	6.11
42.7 / 23	SORIANAB	35.85	-1.32	-3.55	14.17	19.90	-12.41
10.44 / 5.75	SPORTS	10.00	0.00	0.00	-1.86	66.39	0.00
1788 / 1342	SRE*	1593.00	28.00	1.79	-5.74	-10.91	0.00
0.94 / 0.05	TEAKCPO	0.18	0.00	0.00	-25.00	-68.81	260.00
43 / 29.5	TERRA13	39.44	0.00	0.00	-1.35	17.07	-0.15
6.9 / 4.85	TA	5.96	0.00	0.00	4.56	19.20	0.00
20.66 / 13	TRAXIONA	13.82	0.10	0.73	-3.29	-20.39	-9.32
107 / 66	VALUEGFO	69.56	0.00	0.00	-5.36	-34.99	-5.36
1.5 / 0.35	VASCONI*	0.75	0.03	4.17	-12.79	63.04	-6.25
34.15 / 28.8	VINTE*	34.15	0.15	0.44	13.80	10.16	7.56
1244 / 596	VISTAA	860.45	30.45	3.67	-4.03	-28.30	-1.44
8.3 / 5	VITROA	6.00	0.00	0.00	0.50	-29.41	1.87
54.98 / 40	VMEX	54.90	0.49	0.90	2.43	36.50	3.78

PRECIOS INTERNACIONALES DE LAS MATERIAS PRIMAS

Vencimiento	Producto	Cierre
feb-26	Oro NY (dls. Por onza troy)	4,614.70
abr-26	Oro NY (dls. Por onza troy)	4,649.20
jun-26	Oro NY (dls. Por onza troy)	4,683.00
mar-26	Plata NY (dls. Por onza troy)	85.09
may-26	Plata NY (dls. Por onza troy)	85.74
jul-26	Plata NY (dls. Por onza troy)	86.38
ene-26	Platino NY (dls. Por onza troy)	2,359.60
abr-26	Platino NY (dls. Por onza troy)	2,380.60
jul-26	Platino NY (dls. Por onza troy)	2,399.00
mar-26	Cobre NY (dls. Por libra)	603.15
may-26	Cobre NY (dls. Por libra)	609.10
jul-26	Cobre NY (dls. Por libra)	614.95
ene-26	Aluminio SHFE (dls. por tonelada)	24,465.00
feb-26	Aluminio SHFE (dls. por tonelada)	24,520.00
mar-26	Aluminio SHFE (dls. por tonelada)	24,585.00
feb-26	WTI NY (dls. Por barril)	59.50
mar-26	WTI NY (dls. Por barril)	59.32
abr-26	WTI NY (dls. Por barril)	59.14
mar-26	Brent ICE (dls. Por barril)	63.87
abr-26	Brent ICE (

Estado de derecho en México 2026

CAPITAL JURÍDICO

Juan Carlos Machorro

Socio de la práctica transaccional de Santamarina y Steta

Opine usted:
jmachorro@s-s.mx

México enfrenta un panorama complejo marcado por reformas institucionales recientes que han generado debates sobre la independencia judicial y la división de poderes en general, la falta de transparencia, una recentralización de funciones que sacrifica principios de autonomía de gestión y especialización, y temas cada vez más preocupantes en materia de seguridad y gobernabilidad.

El último reporte de World Justice Project para 2025 arrojó nuevamente un retroceso notable de nuestro país en el Índice de Estado de derecho, ubicando a México en el lugar 121 de 143 países (retrocediendo de nueva cuenta –tres posiciones– en comparación con 2024, una calificación de 0.40 que refleja una caída del 2.8% respecto del año anterior).

Según informes recientes, el Estado de derecho se ve afectado por niveles altos de impunidad, violencia organizada y corrupción, con un puntaje de 43/100 en el índice de Freedom House para 2025, reflejando problemas estructurales que incluyen abusos en materia de derechos humanos por parte de actores estatales y no estatales.

El año arranca asimismo con un número considerable de asuntos pendientes de resolución en la Suprema Corte de Justicia de la Nación, que incluyen el tema de prisión preventiva oficiosa y disputas con actores diversos, lo que seguirá poniendo a prueba la capacidad y la independencia esperada de nuestro máximo tribunal.

El giro hacia un control centralizado desmedido es otro factor que trastoca el sistema de pesos y contrapesos. Esto incluye facultades ampliadas para instituciones como el SAT que puede suspender operaciones con base en indicios administrativos (arrastrando casos al ámbito penal sin pruebas concluyentes), así como una recentralización de funciones en la administración pública en materia de transparencia, competencia y sectores regulados como la energía y las telecomunicaciones.

La elección popular de ministros, magistrados y jueces mostró en su primera etapa un proceso plagado de irregularidades que incrementa la percepción de riesgos y daños asociados a la llamada reforma judicial.

Esto ha erosionado, sin duda, la seguridad jurídica, aumentado la preocupación en torno a los niveles de corrupción, falta de eficiencia e independencia del Poder Judicial. Más allá de la narrativa oficial, lo cierto es que la reforma judicial ha perjudicado clara y seriamente la capacidad del país de atraer inversiones de calidad y de largo plazo.

La violencia ligada al crimen organizado sigue siendo una amenaza constante y permanente al Estado de derecho. La impunidad y los abusos a derechos humanos documentados por organizaciones internacionales complican cada vez más la gobernabilidad del país.

La reforma electoral pendiente y el Mundial de Futbol como coanfitrión agregan presión para mantener una imagen global positiva, con riesgos de polarización y son distintas las voces que destacan ya un deterioro en el país como resultado del menoscabo de principios e instituciones democráticas y del concepto de seguridad jurídica.

La revisión del T-MEC en 2026 será un hito crítico con reclamos potenciales en temas de comercio e inversión, pero probablemente también en materia de seguridad jurídica y temas meta-comerciales como seguridad y migración.

Esto podría incrementar el nivel de tensión y la atención en torno al Estado de derecho en el país al ponerse en la mesa temas como los niveles de corrupción, la protección de derechos laborales, la independencia en la solución de controversias, la esperada autonomía de gestión de agentes reguladores y el regreso a un piso parejo en sectores específicos como el de energía (en el que se han introducido cuñas de prevalencia de las empresas estatales y cuotas de mercado a su favor).

Distintas organizaciones y analistas independientes urgen a priorizar ya la prudencia fiscal y la reconstrucción de confianza para evitar desequilibrios mayores a los generados durante los últimos siete años.

Es positivo desde luego que nuestro gobierno busque revertir el estancamiento económico y atraer inversiones de calidad y de largo plazo, pero debemos recordar que el desgaste del Estado de derecho y de un sentido claro de predictibilidad no abonará en forma alguna a lograr el resultado deseado.

2026 se perfila como un año complicado en el que la consolidación de reformas debería equilibrarse con el diálogo, la sensatez y la capacidad de corregir rumbo.

Aprovechemos el nuevo año y construyamos un empeño renovado de preservar instituciones democráticas y defender el Estado de derecho.

REPORTA EL WEF

Padece riesgo digital 65% en región Latam

LETICIA HERNÁNDEZ
lhernandezm@elfinanciero.com.mx

La inteligencia artificial, la fragmentación geopolítica y el aumento del fraude cibernético están redefiniendo el panorama mundial de los riesgos digitales a una velocidad sin precedentes, según el informe *Global Cybersecurity Outlook 2026* del Foro Económico Mundial (WEF), en el que América Latina y el Caribe destaca como la región en donde el 65 por ciento de las organizaciones reconocen carecer de las competencias para alcanzar las metas en ciberseguridad.

"A nivel regional, la escasez de talento en ciberseguridad es más pronunciada en América Latina y el Caribe, donde el 65 por ciento de las organizaciones afirman no contar con las competencias suficientes para alcanzar sus objetivos de seguridad. En el África subsahariana, el 63 por ciento de las organizaciones se enfrenta a limitaciones similares", señala el informe publicado en Ginebra.

El 87 por ciento de los líderes señalaron que las vulnerabilidades relacionadas con la inteligencia artificial están aumentando más rápido que cualquier otro riesgo cibernético y para el 65 por ciento, la disrupción de las cadenas de suministro, cada vez más interconectadas, convierte la dependencia de terceros a vulnerabilidades sistémicas.

"El reto para los líderes ya no es solo comprender la amenaza, sino actuar colectivamente para anticiparse. Construir una ciberresiliencia significativa requerirá una acción coordinada entre gobiernos, empresas y proveedores de tecnología para proteger la confianza y la estabilidad en un mundo cada vez más impulsado por la IA", dijo Jeremy Jurgens, director general del Foro Económico Mundial.

La quinta edición del informe elaborado en colaboración con Accenture, destaca que la fragmentación geopolítica agrava aún más estos riesgos, reconfigurando las estrategias de ciberseguridad y ampliando las diferencias de preparación entre regiones.

PANORAMA

El 64% de las organizaciones tienen en cuenta los ataques por motivos geopolíticos en sus estrategias y el 91% realizan ajustes en consecuencia.

AVISOS Y EDICTOS

AVISO NOTARIAL
Fe de Erratas

Los días 12 de diciembre y 22 de diciembre del año 2025 se publicó los Avisos de la escritura 189,654 otorgado ante la fe del Lic. Jesús Castro Figueroa, Notario Número 38 de la Ciudad de México, en las cuales hubo una imprecisión:

Dice:
El señor **Juan Manuel Ruiz Velasco González,** en su carácter de **ALBACEA** manifiesta que desempeñará el cargo conferido y realizará el inventario y avalúo de los bienes que forman el acervo hereditario.

Debiendo decir:
El señor **Juan Armando Flores Monzalvo,** en su carácter de **ALBACEA** manifiesta que desempeñará el cargo conferido y realizará el inventario y avalúo de los bienes que forman el acervo hereditario.

AVISO NOTARIAL
FE DE ERRATAS

Relativa a los Avisos Notariales publicados en el diario El Financiero los días 19 y 29 de diciembre de 2025.
En relación con las publicaciones de los Avisos Notariales realizadas en este diario de la escritura número **15506** los días 19 de diciembre de 2025 (primera publicación) y 29 de diciembre de 2025 (segunda publicación), se hace la siguiente rectificación debido a un error en los datos de identificación del Notario y la Notaría:

DICE:
"...Lic. Enrique Zapata López, Notaría 225..."

DEBE DECIR:
"...Enrique Zapata González Pacheco, titular de la Notaría 194 de la Ciudad de México..."

Se precisa que el nombre correcto del fedatario público es Enrique Zapata González Pacheco y la Notaría a su cargo es la número 194 de la Ciudad de México. El resto del contenido de los avisos publicados en las fechas citadas permanece inalterado y conserva su plena validez legal, sirviendo la presente Fe de Erratas para subsanar el error de identificación mencionado para los efectos legales a que haya lugar.
Atentamente,

Enrique Zapata González Pacheco
Titular de la Notaría 194 de la Ciudad de México

EDICTO

Al calce un sello con el Escudo Nacional que dice: Estados Unidos Mexicanos, Tribunal Superior de Justicia de la Ciudad de México, Juzgado Vigésimo Cuarto Civil de Proceso Escrito, Secretaría "A", Expediente 171/2025.
A: MOISES HERNANDEZ DÍAZ.
EN LOS AUTOS DEL JUICIO ORDINARIO CIVIL PROMOVIDO POR MARIA ESPERANZA EDUVINA HERNANDEZ VAZQUEZ quien también acostumbra a utilizar MARIA ESPERANZA EDUVINA HERNANDEZ DE VARINAS, Y PRISCILIANO VARINAS ALMAZAN EN CONTRA DE C. DIRECTOR DEL REGISTRO PÚBLICO DE LA PROPIEDAD Y DE COMERCIO DE LA CIUDAD DE MÉXICO, Y MOISES HERNANDEZ DÍAZ, EXPEDIENTE NÚMERO 171/2025, OBRAN ENTRE OTRAS CONSTANCIAS: En la Ciudad de México a diecinueve de septiembre de dos mil veinticinco. (...) Agréguese a sus autos el escrito recibido con el número de folio 67 de MARIA ESPERANZA EDUVINA HERNANDEZ VAZQUEZ quien también acostumbra utilizar el nombre de MARIA ESPERANZA EDUVINA HERNANDEZ DE VARINAS y PRISCILIANO VARINAS ALMAZAN parte actora, a quienes se les tiene manifestando bajo protesta de decir verdad no contar con mayores datos de identificación del codemandado persona física, en consecuencia, como se pide y toda vez que de los propios autos se desprende el desconocimiento absoluto del domicilio del citado codemandado MOISES HERNANDEZ DIAZ, con fundamento en la fracción II del artículo 122 del Código de Procedimientos Civiles de esta Ciudad, notifíquese y emplácese al referido codemandado por medio e edictos que deberán publicarse por tres veces de tres en tres días en el BOLETÍN JUDICIAL y en el Periódico EL FINANCIERO, debiendo mediar entre cada publicación dos días hábiles, haciéndole saber que deberán presentarse ante este juzgado dentro del término de TREINTA DÍAS siguientes a la publicación del último edicto, a recibir las copias de traslado correspondientes, para dar contestación a la demanda dentro del plazo de QUINCE DÍAS, el que empezará a contar a partir del día siguiente al del que reciba dicho traslado, y para el supuesto de no comparecer a recibir dichas copias, el plazo concedido para producir su contestación iniciará a partir del día hábil siguiente al de la fecha de fenecimiento de los treinta días de referencia, es decir, a partir del trigésimo primer día; al efecto, quedan a su disposición en la Secretaría "A" las mencionadas copias de traslado. (...) NOTIFIQUESE. LO PROVEYÓ Y FIRMA LA C. JUEZ VIGÉSIMO CUARTO DE LO CIVIL DE PROCESO ESCRITO DE LA CIUDAD DE MÉXICO, MAESTRA EN DERECHO LIZZET URBINA ANGUAS, ASISTIDA DEL C. SECRETARIO DE ACUERDOS LICENCIADO LUIS ARTURO DENA ALVAREZ, QUE AUTORIZA Y DA FE. DOY FE. --- Ciudad de México, a veintiséis de marzo de dos mil veinticinco. --- Con el escrito de cuenta, copias simples y documentos que se acompañan, los que se mandan guardar en el Seguro del Juzgado, fórmese expediente y regístrese en el Libro de Gobierno con el número asignado 171/2025. Téngase por presentados a: MARIA ESPERANZA EDUVINA HERNANDEZ VAZQUEZ quien también acostumbra a utilizar MARIA ESPERANZA EDUVINA HERNANDEZ DE VARINAS, Y PRISCILIANO VARINAS ALMAZAN, por su propio derecho, demandando en la vía ORDINARIA CIVIL (PRESCRIPCION POSITIVA), de C. DIRECTOR DEL REGISTRO PÚBLICO DE LA PROPIEDAD Y DE COMERCIO DE LA CIUDAD DE MÉXICO, Y MOISES HERNANDEZ DÍAZ, las prestaciones que se indican por los conceptos y motivos expuestos. (...) NOTÍFÍQUESE.- Lo proveyó y firma el C. Juez Interino Vigésimo Cuarto de lo Civil de proceso escrito de la Ciudad de México, Licenciado Roberto Otero Corona, quien actúa legalmente ante el C. Secretario de Acuerdos Licenciado Luis Arturo Dena Álvarez, quien autoriza y da fe. DOY FE.---

EL C. SECRETARIO DE ACUERDOS "A"
RÚBRICA
LIC. LUIS ARTURO DENA ALVAREZ.

EMPRESAS

Ventas de vehículos pesados se desploman 39.27% en diciembre

Las ventas de vehículos pesados en México cerraron diciembre de 2025 con su doceava tasa anual negativa consecutiva, al registrar una caída de 39.27 por ciento frente al mismo mes de 2024, de acuerdo con cifras de la Asociación Nacional de Productores de Autobuses, Camiones y Tractocamiones (ANPACT).

Editora: Karla Rodríguez **Coeditora:** Arantzatzú Rizo **Coeditora Gráfica:** Ana Luisa González **Diseñadora:** Arantza Clavellina

ADVIERTEN PREMURA

Registro móvil abre la puerta a mercado informal de telefonía

Exigencia de documentos empujará a usuarios sin identificación a comprar líneas en el mercado ilegal

Expertos prevén venta de *chips* activados en línea y mayor riesgo de extorsión

CHRISTOPHER CALDERÓN
ccalderon@elfinanciero.com.mx

El arranque del registro obligatorio de usuarios de telefonía móvil, vigente desde el 9 de enero de 2026, comienza a generar alertas entre especialistas debido a que podría detonar un mercado informal de líneas celulares para quienes no cumplan con los requisito.

Para Sergio Legorreta, abogado especializado en telecomunicaciones y socio de la firma FisherBroyles, no será extraño que en los próximos meses existan anuncios de líneas móviles "listas para usarse" en plataformas tipo *marketplace* ofrecidas por terceros que aprovecharán los vacíos legales que tiene la iniciativa impulsada por la Comisión Reguladora de Telecomunicaciones (CRT).

"No tengo la menor duda de que se va a crear un mercado secundario, es decir un mercado ilegal de líneas telefónicas ya activadas, listas para usarse, y que se van a vender en grandes cantidades (…) no me sorprendería que en unos meses empecemos a ver publicaciones en Facebook de gente ofreciendo líneas telefónicas ya activadas", comentó.

El experto, explicó que es la premura de la regulación la que orillaría a los usuarios a tomar el camino de la ilegalidad, ya que no todas las personas que adquieran líneas en el mercado informal las usarán para estafar, sino que algunas se verán obligadas porque no tienen los documentos para realizar el registro.

"Sin duda, del universo total de usuarios de telefonía móvil, debe haber un número no menor de usuarios que simplemente no tienen una identificación, no porque sean criminales o personas que hacen mal uso de las líneas, sino porque simplemente no tienen una identificación o porque su documentación no está en orden", agregó Legorreta.

Reiteró que este mercado paralelo será 'el caldo de cultivo' perfecto para facilitar actividades fraudulentas como la extorsión, que al cierre de 2025 alcanzó máximos históricos, con un incremento de 23.1 por ciento respecto a 2019, según datos del Secretariado Ejecutivo del Sistema Nacional de Seguridad Pública.

23.1%

SE INCREMENTÓ
El delito de la extorsión al compararse con los niveles alcanzados en 2019.

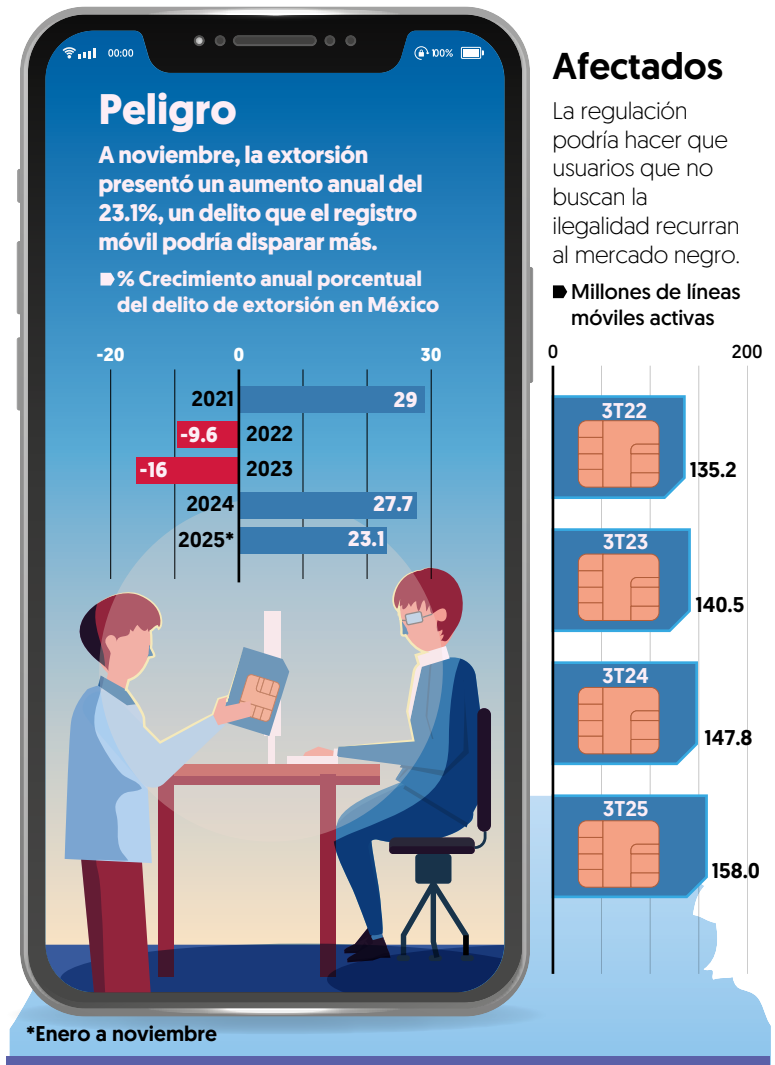

Fuente: SESNSP y The CIU Gráfico: Esmeralda Ordaz

BRECHAS PERMITEN NÚMERO ILIMITADO DE LÍNEAS

El punto crítico, según el especialista, es que cualquier ciudadano puede modificar su situación ante el Servicio de Administración Tributaria para convertirse en persona física con actividades empresariales, permitiendo la contratación de múltiples líneas ante operadores.

"El sistema permite que una persona física con actividades empresariales registre un gran volumen de números sin verificación adicional. Estamos hablando de que ahí no hay límites, pueden sacar 50 mil líneas o las que quieran y dedicarse a la reventa de *chips*", explicó el socio del despacho FisherBroyles.

Expertos en regulación de telecomunicaciones recuerdan que durante años el país ha lidiado con el uso de SIMs descartables en actividades ilícitas, pero el nuevo requisito documental pretende poner fin a esa práctica. No obstante, insisten, sin opciones accesibles para todos los segmentos sociales, el problema puede agravarse.

"El reto del Gobierno y de los operadores será garantizar que los usuarios con carencias de documentación no queden excluidos del sistema formal, pues de lo contrario incentivarán el mercado negro, donde se perderá toda trazabilidad", sentenció la abogada especialista en derecho digital Patricia Gómez.

Enfatizó que la solución no está en endurecer aún más los requisitos, sino en ofrecer vías alternativas de validación confiables, ajustadas a la realidad socioeconómica de millones de mexicanos que no cuentan con identificación oficial o están fuera del sistema bancario.

Con lo anterior, Sergio Legorreta coincidió en que es necesario aplazar la medida, no sólo para que los operadores tengan mayor capacidad para almacenar los datos de los usuarios, sino también para que la Comision Reguladora de Telecomunicaciones atienda los vacíos legales que hoy existen y que podrían derivar en actividades ilícitas.

"Deben poner atención en la proliferación de ventas de líneas no oficiales y establecer mecanismos de denuncia y supervisión que frenen la expansión de este mercado paralelo antes de que cause mayores daños", concluyó el experto.

130

MILLONES DE LÍNEAS
Telefónicas móviles hay en México que ahora deberán ligarse a identidades oficiales para operar.

De jefes

Opine usted:
empresas@elfinanciero.com.mx

Tirso Mello lidera P&G México

El nombramiento de **Tirso Mello** como presidente y director general de Procter & Gamble México marca el inicio de una etapa estratégica para la compañía en uno de sus mercados más importantes. México forma parte del "top 10" global para P&G, con una operación que incluye más de 7 mil 500 colaboradores, seis plantas de producción y un portafolio de marcas presente en el 99 por ciento de los hogares mexicanos.

Mello, quien inició su carrera en P&G en 2005, ha ocupado posiciones clave en Brasil y México, lo que le ha permitido desarrollar un profundo conocimiento del negocio y del consumidor latinoamericano.

El desafío de Mello no es menor. P&G cerró el año fiscal 2025 con un crecimiento orgánico del 2 por ciento a nivel global y del 4 por ciento en América Latina, consolidando a la región como un motor clave del negocio. En México, el reto será mantener la calidad e innovación que distinguen a las marcas de la compañía, adaptándolas a las necesidades locales y fortaleciendo su cercanía con los consumidores en un entorno cambiante.

Además, Mello llega en un momento en el que P&G acelera sus compromisos en ciudadanía corporativa y sustentabilidad, con foco en iniciativas relacionadas con el agua. La compañía busca restaurar más agua de la que utiliza en sus operaciones y productos hacia 2030, además de impulsar programas comunitarios y mejorar la eficiencia hídrica en sus plantas.

Bajo el liderazgo de Tirso Mello, la compañía busca avanzar en la integración de negocio, talento y sustentabilidad para seguir generando valor para las familias mexicanas.

Premio Franquicia 2026 evoluciona

La Asociación Mexicana de Franquicias (AMF) lanzó la convocatoria para el XXVI Premio Nacional a la Franquicia AMF 2026, el reconocimiento más importante del sector en México. Este año, el premio evoluciona con una metodología más ágil y apoyada en tecnología, además de abrirse por primera vez a todas las marcas nacionales e internacionales con operaciones en México, independientemente de si son socias o no de la AMF. El objetivo es consolidar este galardón como el estándar nacional para medir de manera estructurada y objetiva a los mejores modelos de franquicia en el país.

El sector de franquicias en México tiene un peso económico significativo, representando cerca del 5 por ciento del PIB nacional, generando más de un millón de empleos formales y agrupando a más de mil 500 marcas activas. México también se posiciona como uno de los cinco mercados más relevantes a nivel mundial en franquicias, con una tasa de éxito del 85 por ciento en cinco años, muy superior a la de negocios independientes. En este contexto, el premio busca distinguir a las franquicias con modelos sólidos, sostenibles y replicables, más allá de su posicionamiento comercial.

La edición 2026 introduce un proceso de evaluación integral que incluye un formulario técnico, un video de méritos y contribuciones, una votación electrónica entre socios y una evaluación final a cargo de un jurado especializado. "Hoy el Premio Nacional a la Franquicia no solo reconoce trayectorias; mide la capacidad real de competir en un entorno cada vez más profesional, exigente y transparente", afirmó Betsy Eslava, presidenta de la AMF. La apertura del premio, agregó, responde a la necesidad de fortalecer los estándares del sector a través de criterios imparciales y evaluaciones de alto nivel.

Con estas modificaciones, el Premio Nacional a la Franquicia busca impulsar la profesionalización y competitividad del sector, posicionándolo como un motor clave para la economía mexicana.

Contratación en el INDAABIN

El Instituto de Administración y Avalúos de Bienes Nacionales (INDAABIN) está en proceso de asignar servicios de limpieza y seguridad para 79 inmuebles federales, con un monto cercano a los 300 millones de pesos y un fallo programado para el próximo 20 de enero. Sin embargo, este proceso generó cuestionamientos debido a la falta de una Licitación Pública Nacional abierta y el uso de invitaciones dirigidas.

Bajo la presidencia de **Pablo Israel Escalona Almeraya** y desde la Dirección General de Administración, a cargo de Álvaro Lomelí Covarrubias, el proceso parece haber dejado de lado el Contrato Marco vigente de la Oficialía Mayor de Hacienda, el cual es obligatorio para este tipo de servicios. Esta omisión podría anular la competencia y abrir la puerta a decisiones cuestionables.

Fuentes cercanas advierten que cuando los procesos de contratación no son abiertos, el riesgo de favorecer intereses ajenos al bien público aumenta, dejando decisiones clave bajo la influencia del compadrazgo y limitando la transparencia.

EN DICIEMBRE

Venden 39.27% menos unidades pesadas

La ANPACT reportó una caída de 31.7% en todo el 2025, contra el año anterior

CHRISTOPHER CALDERÓN
ccalderon@elfinanciero.com.mx

Las ventas de vehículos pesados en México cerraron diciembre de 2025 con su doceava tasa anual negativa consecutiva, al registrar una caída de 39.27 por ciento frente al mismo mes de 2024, de acuerdo con cifras presentadas por la Asociación Nacional de Productores de Autobuses, Camiones y Tractocamiones (ANPACT), quien señaló que en el último mes del año se comercializaron apenas 3 mil 306 unidades al menudeo.

El nivel alcanzado en diciembre no sólo profundizó la tendencia negativa observada durante todo el año, sino que también quedó por debajo de los registros previos a la pandemia.

Por ejemplo, en diciembre de 2019, el mercado había colocado más de 42 mil unidades, lo que dimensiona la magnitud del ajuste que enfrenta la industria.

En el acumulado anual, de enero a diciembre del año pasado, las ventas al menudeo sumaron 39 mil 833 vehículos pesados, lo que representó una contracción de 31.7 por ciento frente al cierre de 2024, cuando se vendieron un total de 58 mil 293 unidades.

En términos anualizados, el retroceso confirma un ciclo de desaceleración prolongado de la industria de vehículos pesados.

Por segmentos, durante diciembre de 2025 el desempeño fue negativo tanto en la venta de vehículos de carga como en los de pasajeros, ya que se registraron caídas de hasta 40 por ciento respecto al mismo mes de 2024.

En rojo

La industria de vehículos pesados cerró el año con una caída generalizada.

% Var anual, 2025

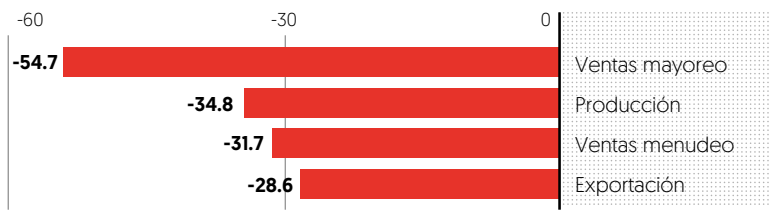

Fuente: ANPACT

"Durante diciembre, los vehículos de carga reportaron una caída anual de 40.36 por ciento, con mil 841 unidades menos vendidas, mientras que el segmento de pasajeros éste registró un descenso de 33.67 por ciento, equivalente a 297 unidades menos comercializadas", señaló el organismo encabezado por Rogelio Arzate.

En cifras acumuladas, el segmento de carga mostró una contracción anual de 32.39 por ciento en 2025, con 15 mil 868 unidades menos, y se ubicó 2.6 por ciento por debajo de los niveles de 2019.

En cuanto al segmento de unidades de pasaje, la caída anual fue de 27.86 por ciento y aún está 17.6 por ciento debajo del periodo prepandemia.

Pese al cierre negativo de 2025, la ANPACT anticipó una moderada recuperación para este año, al señalar que tienen estimado un crecimiento anual de 9.4 por ciento.

"Para 2026 se estima una venta de 41 mil 969 unidades, lo que implicaría un crecimiento de 9.4 por ciento, aunque el entorno económico seguirá siendo determinante", anticipó la ANPACT.

MAL AÑO. Durante el 2025, no hubo un sólo mes que tuviera crecimiento, todos registraron caída anuales.

Hace unos días la ANPACT solicitó a la USTR mantener en arancel cero de importación, actualizar las reglas de origen y establecer mecanismos de transición para la adopción de tecnologías de cero emisiones previo a la revisión del T-MEC.

La ANPACT informó que la industria opera con 45 por ciento de contenido de valor laboral y 70 por ciento de acero y aluminio de origen regional, y que avanza hacia el objetivo de 2027 en el contenido de valor regional.

PARAMOUNT

Recurre a tribunales para influir en votos

Paramount Skydance presentó ayer una demanda para solicitar al tribunal que obligue a Warner a proporcionar información a los accionistas para que disponga de lo necesario para tomar una decisión informada sobre si aceptan o no la coompra.

En una carta enviada a los inversionistas de Warner Bros., Paramount aseguró que mantiene su oferta de 30 dólares por acción.

"Estamos comprometidos a llevar nuestra oferta pública de adquisición hasta el final. Entendemos, sin embargo, que a menos que el consejo de administración de WBD decida ejercer su derecho a interactuar con nosotros bajo el acuerdo de fusión con Netflix, esto probablemente se definirá por su voto".

No se sabe si esa votación será en la próxima asamblea anual de Warner Bros o durante una reunión especial.

—Bloomberg

tizapán de Zaragoza | Sigamos Creciendo

"2026, Año del Humanismo Mexicano en el Estado de México".

CONVOCATORIA PÚBLICA NACIONAL No. 01

El Municipio de Atizapán de Zaragoza, a través del Comité de Adquisiciones y Servicios, por conducto del M. en A. Horacio Roa Flores, en su calidad de Director de Administración y Presidente del citado Comite y cumpliendo con lo dispuesto en el articulo 134 de la Constitución Política de los Estados Unidos Mexicanos, articulo 129 de la Constitución Política del Estado Libre y Soberano de México, así como en los articulos 1 fracción III, 26, 28 fracción I, 29, 30 fracción I, 32, 33 y 34 de la Ley de Contratación Pública del Estado de México y Municipios y demás disposiciones relativas y aplicables, convoca a todas las personas físicas con actividad empresarial o jurídicas colectivas, que cuenten con la capacidad legal, técnica y financiera para presentar ofertas, siempre que no se encuentren en ninguno de los supuestos que establece el articulo 74 de la misma Ley para participar en la Licitación Pública Nacional número **MAZ-DA-LPN-001-2026**, relativo a la **"CONTRATACIÓN DE LA MEMBRESÍA INTEGRAL PARA CASA HABITACIÓN A LOS CONTRIBUYENTES CUMPLIDOS DEL MUNICIPIO DE ATIZAPÁN DE ZARAGOZA, QUE REALICEN SU PAGO INTEGRAL DEL IMPUESTO PREDIAL, DEL EJERCICIO FISCAL 2026"**, solicitado por la Tesorería Municipal de la Administración Pública Municipal de Atizapán de Zaragoza :

PARTIDA	CANTIDAD	U.M	DESCRIPCIÓN
1	01	SERVICIO(S)	"CONTRATACIÓN DE LA MEMBRESÍA INTEGRAL PARA CASA HABITACIÓN A LOS CONTRIBUYENTES CUMPLIDOS DEL MUNICIPIO DE ATIZAPÁN DE ZARAGOZA, QUE REALICEN SU PAGO INTEGRAL DEL IMPUESTO PREDIAL, DEL EJERCICIO FISCAL 2026"

TOTAL DE PARTIDAS: 01

COSTO Y FECHA LÍMITE PARA ADQUIRIR BASES	FECHA, HORA Y LUGAR DEL ACTO:	
EL COSTO DE LAS BASES SERÁ DE: **$8,870.00** [Ocho mil ochocientos setenta pesos 00/100 M.N.]. **La venta de bases será los días:** **13, 14 y 15 de enero de 2026** PÁGINA WEB: www.atizapan.gob.mx	Junta de Aclaraciones	No habrá
	Acto de Presentación y Apertura de Propuestas	16 de enero de 2026 a las 11:00 hrs.
	Análisis, Evaluación de Propuestas y Emisión del Dictamen.	16 de enero de 2026 a las 14:00 hrs.
	Fallo de Adjudicación	19 de enero de 2026 a las 10:00 hrs.
	Todos los eventos se realizarán en la sala de juntas de la Dirección de Administración del Palacio Municipal, sito en Blvd. Adolfo López Mateos No. 91, Col. El Potrero, Atizapán de Zaragoza, Estado de México, C.P. 52975.	

1. La participación en esta Licitación Pública Nacional será **presencial**.
2. Las propuestas deberán presentarse en idioma español.
3. **Los recursos** para cubrir la erogación de la presente Licitación Pública Nacional son con cargo a ingresos Propios del Municipio ejercicio fiscal 2026.
4. **Plazo de prestación del servicio:** Las pólizas de seguro deberán estar vigentes a partir de la fecha de pago completo del impuesto predial, del ejercicio fiscal 2026, por un periodo de año calendario.
5. **Anticipo:** En la presente licitación se otorgará un anticipo del 50 %.
6. **Condiciones de prestación del servicio:** El licitante cubrirá todo tipo de contribuciones que, en su caso, genere la prestación de los servicios y en ningún caso podrá aumentarse el precio que se pacte en el contrato derivado de la presente Licitación Pública Nacional.
7. **Condiciones de pago:** Una vez amortizado en su totalidad el 50% de anticipo, se procederá al pago del 50% restante.
8. **Condiciones de precio:** Los precios serán fijos
9. **La adjudicación de la presente licitación** será por la totalidad de la partida.
10. **Contrato:** Para esta Licitación Pública Nacional será contrato será a precio fijo y estará vigente hasta el 31 de diciembre de 2026. La Suscripción del Contrato, se realizará dentro de los diez días hábiles siguientes al de la notificación del fallo.
11. **Garantías: La garantía de sostenimiento** de propuesta, deberá constituirse en moneda nacional (pesos mexicanos), a favor y satisfacción del "MUNICIPIO DE ATIZAPÁN DE ZARAGOZA" por el 05% del importe total de su propuesta económica. Deberá ser entregado por el licitante dentro de el sobre que contenga propuesta económica, la no presentación de dicha garantía será motivo de descalificación.
La garantía de Anticipo, deberá ser constituida por el 100% del monto del anticipo y estará vigente hasta la total amortización de este, atento a lo previsto por el artículo 76 fracción II y segundo párrafo de la Ley de Contratación Pública del Estado De México y Municipios, artículos 128 fracción I y 130 fracción I del Reglamento de la Ley de Contratación Pública del Estado de México y Municipios
La garantía de cumplimiento deberá constituirse en moneda nacional (pesos mexicanos), a favor y satisfacción del "MUNICIPIO DE ATIZAPÁN DE ZARAGOZA", por el 10% del importe total del contrato, sin incluir I.V.A. Deberá ser entregada por el licitante ganador a "el Municipio" dentro del plazo de 10 (diez) días hábiles posteriores a la firma del contrato.
12. **La evaluación de las propuestas** se llevará a cabo conforme al criterio de evaluación binario.
13. **En la presente licitación** no se aplicará la modalidad de subasta inversa.
14. Los interesados en adquirir las bases de la licitación deberán:
15.1.- Presentarse los días 13, 14 y 15 de enero del año en curso en las oficinas de la Subdirección de Recursos Materiales, dependiente de la Dirección de Administración, ubicada en el sótano del Palacio Municipal del Municipio de Atizapán de Zaragoza, con domicilio en Blvd. Adolfo López Mateos No. 91, Col. El Potrero, Atizapán de Zaragoza, Estado de México, C.P. 52975.
15.2.- Realizar el pago por la compra de las bases en la Tesorería Municipal, mediante efectivo, cheque certificado o de caja o pago con tarjeta, en un horario de 10:00 a 12:00 horas, previa orden de pago proporcionada por la Subdirección de Recursos Materiales.
15.3.- Entregar copia del recibo de pago otorgado por la Tesorería Municipal a la persona encargada de la venta de bases quien hará entrega de las mismas.
16. En la presente licitación **no se aceptarán propuestas conjuntas**, toda vez que se considera que los requerimientos pueden ser satisfechos de manera individual por un solo licitante.
17. Las propuestas serán presentadas en moneda nacional.
18. Los demás requisitos generales que deberán cumplir los licitantes en cuanto a las características y magnitud de los bienes solicitados, se encuentran establecidos en las bases de la presente licitación.

Atizapán de Zaragoza, Estado de México, a 13 de enero de 2026.

M. EN A. HORACIO ROA FLORES
DIRECTOR DE ADMINISTRACIÓN Y
PRESIDENTE DEL COMITÉ DE ADQUISICIONES Y SERVICIOS
MUNICIPIO DE ATIZAPÁN DE ZARAGOZA
(RÚBRICA)

Blvd. Adolfo López Mateos No. 91, Col. El Potrero, Atizapán de Zaragoza, C.P. 52975, Estado de México, Tel. 55-5622-2700 | www.atizapan.gob.mx

NOTICIAS

NVIDIA Y ELI LILLY

Buscan acelerar uso de la IA en laboratorios

Farmacética. Nvidia planea invertir mil millones de dólares en cinco años en un nuevo laboratorio con Eli Lilly , con el objetivo de acelerar el uso de la inteligencia artificial en la industria farmacéutica. Las instalaciones se construirán en Silicon Valley y acercarán la experiencia del laboratorio de Lilly al centro de innovación en inteligencia artificial, según anunció Nvidia. La compañía describió el proyecto como una inversión conjunta, sin detallar las condiciones financieras.

El objetivo es potenciar un proceso que tarda mucho tiempo y que hoy depende de investigadores humanos.

—Bloomberg

BLOOMBERG

IMPULSARÁ ALIANZAS

Meta suma a exasesora de Trump

Liderará su estrategia en IA. Meta nombró a una exasesora del presidente de EU, Donald Trump, en un nuevo cargo clave enfocado en asociaciones con gobiernos e inversores en inteligencia artificial. Dina Powell McCormick, quien renunció al directorio de Meta en diciembre, se incorporará esta semana como presidenta y vicepresidenta. Según un comunicado, guiará la estrategia general con un foco particular en los esfuerzos de infraestructura de IA de Meta. La exejecutiva de Goldman Sachs ayudará a construir y mantener alianzas estratégicas.

—Bloomberg

DINA POWELL
Presidenta de Meta

LA AMF ESTIMA UN CRECIMIENTO DE 6% ESTE AÑO

Franquicias prevén un desempeño conservador

El Mundial ayudará, pero la situación económica no permite avanzar

JUAN CARLOS CRUZ
jcruzv@elfinanciero.com.mx

La Asociación Mexicana de Franquicias (AMF) espera un crecimiento del 6 por ciento impulsado por la celebración del Mundial y el avance en ventas en sectores como logística, *retail,* mascotas, salud y belleza, sin embargo, el pronóstico es conservador por las condiciones económicas del país, señaló la presidenta del organismo, Betsy Eslava.

"Nuestra perspectiva es conservadora, estamos esperando un 6 por ciento de crecimiento, ya que nuestras marcas nos han informado que sí hay interés entre los inversionistas… Sin embargo, la expectativa de crecimiento como país, que se encuentra entre el 1.2 al 1.5 por ciento, no se puede dejar de lado", señaló Eslava.

En conferencia de prensa, la líder del sector aseguró que regularmente las franquicias crecen hasta cuatro veces más de lo que lo hace la economía mexicana, sin embargo, en el 2025 no se cumplió el pronóstico de crecimiento que era del 10 por ciento, para concluir el año con un alza del 8 por ciento.

"Nuestra expectativa para el 2025 era de un 10 por ciento, aproximadamente, pero cerramos al final con un 8 por ciento de crecimiento, tuvimos que irlo ajustando pues la economía en México creció muy poco, la verdad y por supuesto que también se reflejó en nosotros ese menor crecimiento", explicó.

Para el 2026, la AMF aseguró que el crecimiento será impulsado por un mayor consumo derivado de la celebración de la Copa mundial de futbol, combinado con la digitalización, los proyectos con inteligencia artificial, la omnicanalidad, así como la estandarización operativa de los modelos de comercialización del sector.

"En Guadalajara, Monterrey y Ciudad de México, están haciendo ya propuestas específicas, dinámicas para nuestros consumidores, adaptando un menú especial para el tema de los restauranteros para festejar toda esta gran fiesta que será el Mundial de futbol", señaló Betsy Eslava.

Lo anterior sumado a la expansión de las franquicias en los mercados regionales que van desde América Latina, Estados Unidos y Canadá hasta diversos países asiáticos donde se tiene presencia

"Llevamos la marca Hecho en México a Indonesia y fuimos nueve marcas a esta gran ciudad, a una exposición muy importante de franquicias que da la posibilidad de abrir un mercado como el de Indonesia de más de 275 millones de personas y también da la oportunidad de entrar al sudeste asiático que es de más de 600 millones de personas", explicó.

El sector

La Asociación Mexicana de Franquicias espera un crecimiento del 6% anual para 2026.

Fuente: AMF *Estimado por el Mundial

"Nuestra perspectiva es conservadora, estamos esperando 6 por ciento"

BETSY ESLAVA Presidenta de la AMF

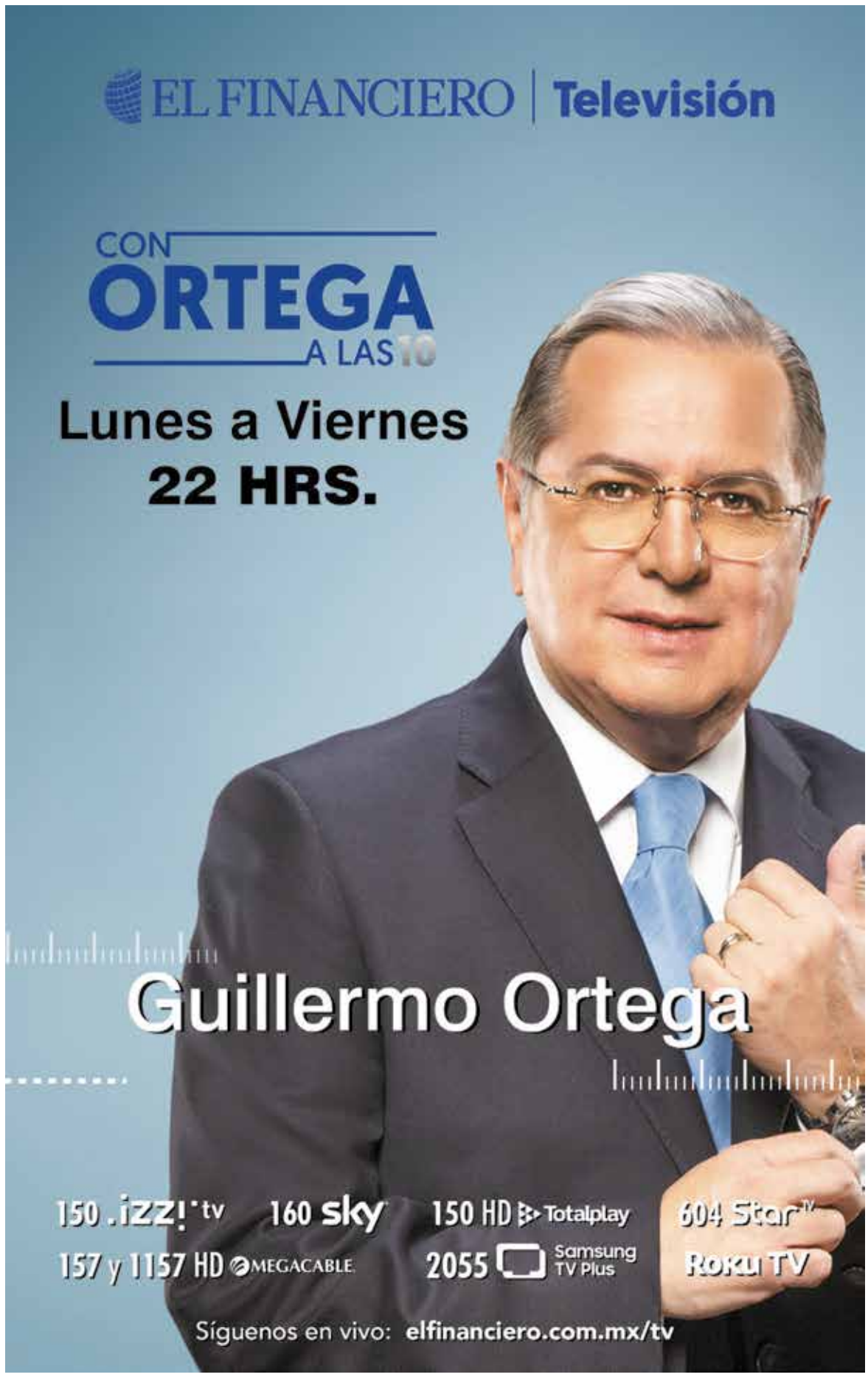

EL FINANCIERO

AVISOS Y EDICTOS

Hugo Mirabal | 55 1579 7000 | Ext. 77036
hmirabal@elfinanciero.com.mx

AVISO NOTARIAL
PRIMERA PUBLICACION

Al calce un sello con el Escudo Nacional que dice: ESTADOS UNIDOS MEXICANOS, LIC. ALFREDO AYALA HERRERA, NOTARIA 237 CIUDAD DE MÉXICO, MÉXICO

En cumplimiento de lo dispuesto por el Artículo 187 de la Ley de Notariado para la Ciudad de México, hago constar:

Que por instrumento número **141,947** de fecha **09** de **enero** del año **2026**, ante mí se hizo constar la conformidad de la señora **Olga Zaldívar García**, de dar inicio a la tramitación de la Sucesión Testamentaria a bienes de la señora Eulalia García Quintero, y la señora **Olga Zaldívar García,** aceptó el Legado dejado a su favor, por la autora de la Sucesión.

Asimismo, la señora **Olga Zaldívar García,** aceptó el cargo de Albacea en la sucesión de referencia, mismo que le fue conferido en el mismo instrumento, declarando que oportunamente procederá a formular el inventario correspondiente.

Ciudad de México, a 09 de enero de 2026.

LIC. ALFREDO AYALA HERRERA
TITULAR DE LA NOTARIA No. 237 DE LA CDMX

AVISO NOTARIAL
PRIMERA PUBLICACION

Al calce un sello con el Escudo Nacional que dice: ESTADOS UNIDOS MEXICANOS, LIC. SANTIAGO CAPARROSO CHAVES, NOTARIA 213 CIUDAD DE MÉXICO, MÉXICO.

Por escritura número **23,555,** de fecha **09 de enero del año 2026**, ante mí, los señores **AZUCENA CITLALI GARDUÑO VÁZQUEZ** y **ALEJANDRO TEODOCIO GARDUÑO,** aceptaron los derechos hereditarios en la sucesión testamentaria de la señora **GUILLERMINA VÁZQUEZ RIOS** (quien también acostumbraba usar el nombre de **MIGUELINA VÁZQUEZ RIOS**); asimismo el mencionado señor **ALEJANDRO TEODOCIO GARDUÑO**, acepto el cargo de albacea de dicha sucesión, protestando su fiel y leal desempeño y manifestó que formulará el inventario de los bienes que forman la presente sucesión.

Ciudad de México, a 09 de enero del año 2026.

LIC. SANTIAGO CAPARROSO CHAVES
NOTARIO NÚMERO 213 DE LA CIUDAD DE MÉXICO

AVISO NOTARIAL
PRIMERA PUBLICACION

Al calce un sello con el Escudo Nacional que dice: ESTADOS UNIDOS MEXICANOS, LIC. JUAN CASTAÑEDA SALINAS, NOTARIA 90 ESTADO DE MÉXICO, MÉXICO.

Por escritura **20,421** del volumen ordinario **427**, de fecha **9** de **octubre** de **2025**, otorgada ante el suscrito Notario, se hizo constar el inicio de la tramitación de la sucesión intestamentaria a bienes del señor **PEDRO MENDOZA HERREJÓN**, a solicitud de los señores **JAVIER, ALFREDO, DANIEL, ANA MARÍA** y **ALEJANDRA** todos de apellidos **MENDOZA ESPEJEL**, el primero de los mencionados representado por su apoderada, señora **CECILIA MENDOZA ESPEJEL,** quien a su vez también actúa por propio derecho, en su calidad de descendientes en primer grado en línea recta con el autor de la sucesión, todos como presuntos herederos; exhibiendo las copias certificadas de las actas de defunción y nacimiento, con las que acreditaron el fallecimiento del de cujus y su entroncamiento, y en consecuencia su derecho a heredar, por lo que hago la presente publicación en términos del artículo setenta del Reglamento de la Ley del Notariado del Estado de México.

Para publicarse dos veces con un intervalo de siete días.
Ciudad de Tultitlán, Estado de México a 7 de enero de 2026

ATENTAMENTE

LICENCIADO JUAN CASTAÑEDA SALINAS
Notario Público No. 90 del Estado de México

AVISO NOTARIAL
PRIMERA PUBLICACION

Al calce un sello con el Escudo Nacional que dice: ESTADOS UNIDOS MEXICANOS, LIC. FELIPE DE JESÚS CLAUDIO ZACARIAS PONCE, NOTARIA 4 CIUDAD DE MÉXICO, MÉXICO

FELIPE DE JESUS CLAUDIO ZACARIAS PONCE, Notario público 4 de esta Ciudad, hace constar: ----------

Que por escritura número **119590 DE FECHA 23 DE DICIEMBRE DEL AÑO DOS MIL VEINTICINCO**, otorgada ante mí, se hicieron constar. ----------

I.- LA INFORMACIÓN TESTIMONIAL que se realiza a solicitud de la señora **MARIA DEL PILAR HERRERA QUIROZ,** quien comparece en este acto con sus testigos los señores **LUIS ALBERTO GOMEZ ARELLANES y KARINA DE LA ROSA MARTINEZ.----------**
II.- INICIACIÓN DE TRAMITE SUCESORIO Y ACEPTACIÓN DE HERENCIA de la Sucesión Intestamentaria a bienes de la señora **ARCELIA QUIROZ ORDOÑEZ,** (quien también acostumbraba a usar el nombre de **ARCELIA QUIROZ DE HERRERA),** que realizo a solicitud de la señora **MARIA DEL PILAR HERRERA QUIROZ,** en su calidad de descendiente de la autora de la sucesión, con la comparecencia de los señores **LUIS ALBERTO GOMEZ ARELLANES y KARINA DE LA ROSA MARTINEZ,** estos últimos en sus respectivos caracteres de testigos; y----------
III.- EL NOMBRAMIENTO Y LA ACEPTACIÓN AL CARGO DE ALBACEA, de la Sucesión Intestamentaria a bienes de la señora **ARCELIA QUIROZ ORDOÑEZ,** (quien también acostumbraba a usar el nombre de **ARCELIA QUIROZ DE HERRERA),** que otorga la señora **MARIA DEL PILAR HERRERA QUIROZ.**

Ciudad de México, a 09 de ENERO del 2026.
LIC. FELIPE DE JESUS CLAUDIO ZACARIAS PONCE.
NOTARIO 4 DE LA CIUDAD DE MEXICO.

ESTADOS UNIDOS MEXICANOS
JUZGADO ORAL MERCANTIL DE PRIMERA INSTANCIA DEL DISTRITO JUDICIAL DE CANCÚN QUINTANA ROO.

“EDICTO DE EMPLAZAMIENTO”

DEMANDADO: **HECTOR ANTONIO ELGUERA OVANDO**.
DOMICILIO IGNORADO
QUE EN LOS AUTOS DEL EXPEDIENTE NÚMERO **323/2022**, RELATIVO AL JUICIO ORAL MERCANTIL PROMOVIDO INICIALMENTE POR B**ANCO SANTANDER MÉXICO, SOCIEDAD ANONIMA**, INSTITUCIÓN DE BANCA MULTIPLE, GRUPO FINANCIERO SANTANDER MÉXICO Y CONTINUADO POR “**DECAROME” SOCIEDAD ANÓNIMA PROMOTORA DE INVERSIÓN DE CAPITAL VARIABLE** EN CONTRA DEL CIUDADANO **HECTOR ANTONIO ELGUERA OVANDO**, LA JUEZ ORAL MERCANTIL DE PRIMERA INSTANCIA DEL DISTRITO JUDICIAL DE ESTA CIUDAD, DICTÓ CINCO PROVEIDOS DE FECHAS **TRECE DE SEPTIEMBRE DEL AÑO DOS MIL VEINTIDOS, VEINTICUATRO DE ABRIL DEL AÑO DOS MIL VEINTICUATRO, VEINTIDOS DE OCTUBRE DEL AÑO DOS MIL VEINTICINCO, SIETE DE NOVIEMBRE DEL AÑO DOS MIL VEINTICINCO Y DOS DE DICIEMBRE DEL AÑO DOS MIL VEINTICINCO** DEL TENOR LITERAL SIGUIENTE:--- **JUZGADO ORAL MERCANTIL DE PRIMERA INSTANCIA, DEL DISTRITO JUDICIAL DE CANCÚN, QUINTANA ROO A TRECE DE SEPTIEMBRE DEL AÑO DOS MIL VEINTIDOS**.--- Por presentadas las Licenciadas **LUCIA EUGENIA KUYOC CLAUDON, MIRNA LETICIA MOGUEL ZAPATA y REBECA PATRICIA BALAM LÓPEZ**, quienes se ostentan como Apoderadas Generales para pleitos y cobranzas de **BANCO SANTANDER MÉXICO, SOCIEDAD ANÓNIMA**, INSTITUCIÓN DE BANCA MÚLTIPLE, GRUPO FINANCIERO SANTANDER MÉXICO, con su escrito y documentos de cuenta demandando en la Vía ORAL MERCANTIL, al Ciudadano **HECTOR ANTONIO ELGUERA OVANDO**, [...] de quien se reclama las prestaciones descritas y transcritas en el escrito inicial de demanda mismas que por economía procesal se tienen por reproducidas literalmente de obvio de inútiles repeticiones. Visto lo anterior, esta Autoridad ACUERDA.- Regístrese en el libro de Gobierno bajo el número que le corresponda. [...] Ahora bien, con fundamento en lo dispuesto por los artículos 1339 mil trescientos treinta y nueve, 1390 -Bis mil trescientos noventa Bis y 1390-Bis 11 mil trescientos noventa Bis 11 once, del Código de Comercio, SE ADMITE la demanda en la vía y forma propuesta con las copias simples que acompaña la ocursante, córrase traslado a la parte demandada en su domicilio citado anteriormente emplazándolo a juicio para que dentro del término de NUEVE DÍAS conteste la demanda entablada en su contra y oponga excepciones y defensas si las tuviere en el entendido de que no hacerlo así, se tendrán por perdidos sus derechos conforme a lo dispuesto por los artículos 1075 mil setenta y cinco párrafo primero y segundo, 1390 - Bis-17 mil trescientos noventa Bis diecisiete del ordenamiento Mercantil invocado. [...] Asimismo se apercibe a la parte demandada de que, para el caso de que no conteste la presente demanda se le tendrán por precluídos sus derechos para hacerlo, se le declarará en rebeldía y se le tendrán por confesados los hechos, siempre que el emplazamiento se haya entendido personal y directamente con esta, su representante o apoderado; quedando a salvo sus derechos para probar en contra, en cualquier otro caso se tendrá por contestada la demanda en sentido negativo, conforme a lo dispuesto por el artículo 332 trescientos treinta y dos del Código Federal de Procedimientos Civiles aplicado supletoriamente al Código de Comercio, en términos del dispositivo 1054 mil cincuenta y cuatro de la Ley Mercantil en consulta. Asimismo, se hace de su conocimiento que la diligencia de emplazamiento será la única notificación personal que se le realice, atendiendo a lo prescrito por el Artículo 1390 Bis 10, que a la letra cita: “En el juicio oral únicamente será notificado personalmente el emplazamiento. Las demás determinaciones se notificarán a las partes conforme a las reglas de las notificaciones no personales." De igual manera, se les hace saber que las resoluciones judiciales pronunciadas en la audiencia se tendrán por notificadas en ese mismo acto, sin la necesidad de formalidad alguna a quienes estén presentes o debieron haber estado, ello de conformidad con el artículo 1390 Bis-22 del Código de Comercio”; de lo que se infiere que, una vez transcurrido los plazos dispuestos por los cánones 1078 mil setenta y ocho, 1390-Bis-16 mil trecientos noventa bis dieciséis, 1390-Bis-20 mil trecientos noventa Bis veinte, 1390Bis-33, mil trecientos noventa Bis treinta y tres del Código de Comercio, esta autoridad procederá a señalar fecha y hora para la audiencia preliminar y en caso de que alguna de las partes no acuda a dicha audiencia sin justa causa calificada por este Tribunal, se le impondrá una sanción equivalente a **$2,400.00 (DOS MIL CUATROCIENTOS PESOS 00/100 MONEDA NACIONAL)**, Por otra parte, en términos del numeral 1390 Bis-13 mil trecientos noventa Bis trece de la ley de la Materia, se tiene por anunciadas las pruebas que ofrece la parte actora en su escrito de cuenta reservándose esta Autoridad, proveer su admisión o desechamiento hasta el momento procesal oportuno, de conformidad con el artículo 1390 Bis-37 mil trecientos noventa Bis treinta y siete, párrafo segundo del Ordenamiento Legal invocado. [...] El Poder Judicial del Estado de Quintana Roo, con domicilio en la avenida Independencia, número 2, esquina Boulevard Bahía, C.P. 77000, colonia Centro de la ciudad de Chetumal, Quintana Roo, a través de los Juzgados Orales y la Administración de Gestión Judicial, ambos de Primera Instancia en colaboración con la Dirección de Informática del Consejo de la Judicatura; es Responsable del tratamiento de los datos personales que los nos proporcione para la celebración de promociones, diligencias y/o procedimientos dentro de los Juicios, los cuales serán protegidos conforme a lo dispuesta por la Ley General de Protección de Datos Personales en Posesión de Sujetos Obligados, así como de la Ley homologa estatal vigente, y demás normatividad que resulte aplicable. SUS DATOS PERSONALES SERÁN UTILIZADOS PARA LAS SIGUIENTES FINALIDADES: Los datos personales que proporcione en la audiencia a través de documentos o expresiones, serán utilizados con la siguiente finalidad: •Tramitar y resolver los asuntos sometidos a la competencia de los Juzgados Orales. •Tramitar y resolver promociones y solicitudes realizadas por las partes relativas a acceso al expediente o emisión de copias de audio y video, simples o certificadas. •El trámite de procedimientos ante los órganos jurisdiccionales referidos, podrá conllevar la transferencia de los datos personales a diversas entidades públicas o privadas para requerirles mayores datos sobre la persona, patrimonio y posesiones, así como a las instancias que, compatibles, análogas con la finalidad y en ejercicio de sus funciones, requieran conocer del propio procedimiento. •De manera adicional la información proporcionada podrá ser utilizada con fines estadísticos, la cual no estará asociada con el titular de los datos personales, por lo que no será posible identificarlo. Se informa que no se realizarán transferencias de datos personales, salvo las diligencias establecidas por las Leyes para la impartición de justicia y la prosecución del debido proceso, así como aquéllas necesarias para atender requerimientos de información de una autoridad competente que estén debidamente fundados y motivados. Para mayor detalle consulte, nuestro Aviso de Privacidad Integral en http//www.tsjqroo.gob.mx/ en la sección “Transparencia”, apartado “Avisos de Privacidad” y de manera presencial en la Unidad de Transparencia, Acceso a la Información y Protección de Datos Personales del Poder Judicial del Estado.- NOTIFÍQUESE PERSONALMENTE A LA PARTIDA DEMANDADA Y CÚMPLASE.- Así lo acordó, manda y firma la Maestra en Derecho **DIANA VERÓNICA CABALLERO GONZÁLEZ**, Juez Oral Mercantil de Primera Instancia del Distrito Judicial de Cancún, Quintana Roo, ante la Actuaría en Funciones de Secretaría de Acuerdos quien autoriza y da fe, Licenciada **MARINA EVELYN EK POOT** - DOY FE.--- **JUZGADO ORAL MERCANTIL DE PRIMERA INSTANCIA DEL DISTRITO JUDICIAL DE CANCÚN, QUINTANA ROO, A VEINTICUATRO DE ABRIL DEL AÑO DOS MIL VEINTICUATRO**.--- Por presentada **LUCINA CRUZ JUAREZ**, ostentándose Apoderada Legal para pleitos y cobranzas legal de **DECAROME, SOCIEDAD ANONIMA PROMOTORA DE INVERSION DE CAPITAL VARIABLE**, haciendo las manifestaciones contenidas en su escrito de cuenta, visto su contenido, esta Autoridad ACUERDA.- Agréguese a los autos el escrito de cuenta para que obre como legalmente corresponda. Se tiene al ocursante exhibiendo original de la Escritura Pública número 3,320 (tres mil trescientos veinte), de fecha **doce de marzo del año dos mil veinticuatro**, otorgada ante la fe del Licenciado **JOSÉ CANDELARIO GOMEZ CABRERA**, Titular de la Notaría Pública número noventa y dos, en el Estado, la cual contiene la FORMALIZACION Y RATIFICACION PARCIAL Y LA CONSECUENTE INDIVIDUALIZACION DEL CONTRATO DE CESION ONEROSA DE CARTERA CREDITICIA DE DERECHOS DE CREDITO LITIGIOSOS Y ADJUDICATORIOS Y COMPULSA DE DOCUMENTOS, celebrado entre **BANCO SANTANDER MÉXICO, SOCIEDAD ANÓNIMA**, INSTITUCIÓN DE BANCA MÚLTIPLE, GRUPO FINANCIERO SANTANDER MÉXICO, en su carácter de cedente y **DECAROME, SOCIEDAD ANONIMA PROMOTORA DE INVERSION DE CAPITAL VARIABLE,** en su carácter de cesionario; contrato por medio del cual dicha sociedad cesionaria adquirió la titularidad del crédito que le fuera otorgado a la parte demandada en el presente juicio, solicitando se tenga por reconocida a su representada como nueva parte actora en el presente juicio; en consecuencia, con fundamento en lo dispuesto por el artículo 1061 Fracción III, en relación con el artículo 1292 del Código de Comercio, como lo solicita la ocursante, a partir del presente proveído, se tiene reconocida como parte actora del presente juicio a la persona moral denominada **DECAROME, SOCIEDAD ANONIMA PROMOTORA DE INVERSION DE CAPITAL VARIABLE**, lo anterior para todos los efectos legales procedentes - En consecuencia, hágase el cambio de la carátula del expediente en que se actúa, así como la anotación correspondiente en el Libro Electrónico de Gobierno; asimismo, con fundamento en lo dispuesto por el artículo 1068 Fracción III de la Legislación Mercantil en cita. notifíquese personalmente a la parte demandada el contenido del presente acuerdo, a efecto de que manifieste lo que a su derecho corresponda.- [...] NOTIFÍQUESE PERSONALMENTE A LA PARTE DEMANDADA Y CUMPLASE.- Así lo acordó, manda y firma la Maestra en Derecho **DIANA VERÓNICA CABALLERO GONZÁLEZ**, Juez Oral Mercantil de Primera Instancia del Distrito Judicial de Cancún, Quintana Roo, ante la Actuaria en funciones de Secretaria de Acuerdos, quien autoriza y da fe, Licenciada **JENNIFER MONTSERRAT EB ROMERO** - DOY FE--- **JUZGADO MERCANTIL ORAL DE PRIMERA INSTANCIA DEL DISTRITO JUDICIAL DE CANCÚN, QUINTANA ROO, A VEINTIDOS DE OCTUBRE DEL AÑO DOS MIL VEINTICINCO**.--- Por recibido el oficio número 1663/2025, de fecha **dieciocho de septiembre del año dos mil veinticinco**, signado por la Licenciada **MARIA ÉLENA OJEDA GARCIA**, ENCARGADA DEL DESPACHO DEL **JUZGADO PRIMERO DE PRIMERA INSTANCIA DEL RAMO CIVIL DEL PARTIDO JUDICIAL DE LOS CABOS, CON RESIDENCIA EN CABO SAN LUCAS, BAJA CALIFORNIA SUR**, mediante el cual remite el Exhorto número **00139/2025**, [...] en atención a sus contenidos, esta Autoridad ACUERDA.- Agréguense a los autos para que surta los efectos legales correspondientes. En cuanto a la promoción marcada con el número de folio 48430.- Con fundamento en lo dispuesto por los artículos 1071 y 1072 del Código de Comercio, téngase por recibido el exhorto número **26/2025**, derivado del expediente 323/2022, del índice de este H. Juzgado, diligenciado y sin cumplimentar. Finalmente, respecto a la promoción marcada con el número de folio 48436.- Toda vez que de las constancias que integran el presente expediente, se advierte que se han agotado los medios de búsqueda y localización de la parte demandada, como lo solicita la ocursante y con fundamento en lo dispuesto por los artículos 1070 y 1075 del Código de Comercio, procédase a emplazar a la parte demandada, **HECTOR ANTONIO ELGUERA OVANDO**, por medio de EDICTOS, que deberán publicarse tres veces consecutivas en un periódico de circulación amplia y cobertura nacional, y en un periódico local del Estado, para que dentro del término de TREINTA DÍAS, contados a partir del siguiente al de la última publicación, conteste la demanda entablada en su contra, para lo cual quedarán a su disposición en la Administración de Gestión Judicial de los Juzgados Mercantiles, las copias de la demanda y documentos anexos a la misma; lo anterior, de conformidad con el artículo 315 del Código federal de Procedimientos Civiles, aplicado supletoriamente a la Legislación Mercantil, por disposición expresa del artículo 1063 de Código de Comercio. En tal virtud, debe insertarse a los edictos ordenados, un extracto del presente proveído, así como un extracto del auto de fecha trece de septiembre del año dos mil veintidós, [...] NOTIFÍQUESE Y CUMPLASE.-Así lo acordó, manda y firma la Maestra en Derecho **DIANA VERONICA CABALLERO GONZÁLEZ**, Juez Mercantil Oral de Primera Instancia del Distrito Judicial de Cancún, Quintana Roo ante el Secretario de Acuerdos, quien autoriza y da fe, Licenciado **ARGENIS JESUS CAN CETZAL.**- DOY FE. --- **JUZGADO MERCANTIL ORAL DE PRIMERA INSTANCIA DEL DISTRITO JUDICIAL DE CANCÚN, QUINTANA ROO, A SIETE DE NOVIEMBRE DEL AÑO DOS MIL VEINTICINCO**. --- Por presentada **LUCINA CRUZ JUAREZ**, en su carácter de Apoderada Legal de la parte actora, con su escrito de cuenta; en atención a su contenido, esta Autoridad ACUERDA.- Agréguese a los autos para que obre como legalmente corresponda; con fundamento en lo dispuesto por los artículos 1070 y 1075 del Código de Comercio, como lo solicita el ocursante, expídase de nueva cuenta el edicto ordenado en auto de fecha **diez de octubre del año dos mil veintidós**. En tal virtud, debe insertarse a los edictos ordenados, un extracto del presente proveído, así como un extracto del auto de fecha **trece de septiembre del año dos mil veintidós** y **veinticuatro de abril del año dos mil veinticuatro**, en la inteligencia de que el tamaño mínimo de las letras deberán ser de ocho puntos incluyendo el nombre de las partes, número de juicio y Tribunal correspondiente, y de siete puntos el texto del Acuerdo, en términos de la circular emitida por el Pleno del Tribunal Superior de Justicia del Estado de fecha **doce de julio del año mil novecientos noventa y nueve**. Finalmente, en cuanto a la vinculación que solicita, dígase a la ocursante que tendrá la facultad de poder vincularse al presente asunto, a través de la página Web del Poder Judicial del Estado de Quintana Roo, en el Tribunal Electrónico https://tribunalelectronico.tsjqroo.gob.mx- NOTIFÍQUESE Y CUMPLASE. - Así lo acordó, manda y firma la Maestra en Derecho **DIANA VERÓNICA CABALLERO GONZÁLEZ**, Juez Mercantil Oral de Primera Instancia del Distrito Judicial de Cancún, Quintana Roo, ante el Secretario de Acuerdos, quien autoriza y da fe, Licenciado **ARGENIS JESUS CAN CETZAL**.- DOY FE.--- **JUZGADO MERCANTIL ORAL DE PRIMERA INSTANCIA DEL DISTRITO JUDICIAL DE CANCÚN, QUINTANA ROO, A DOS DE DICIEMBRE DEL AÑO DOS MIL VEINTICINCO**.--- Por presentada **LUCINA CRUZ JUAREZ**, en su carácter de Apoderada Legal de la parte actora, con su escrito de cuenta; en atención a su contenido, esta Autoridad ACUERDA.- Agréguese a los autos para que surta los efectos legales correspondientes. Agréguese a los autos, para que obre como legalmente corresponda. Téngase a la ocursante haciendo las manifestaciones que se contraen en su escrito de cuenta y atenta a las manifestaciones vertidas en él, por cuanto a su solicitud, se advierte que debido a un error involuntario se asentó incorrecto la fecha del auto, siendo lo correcto **veintidós de octubre del año dos mil veinticinco**. En el entendido de que, con fundamento en lo dispuesto por el artículo 1055 fracción VIII mil cincuenta y cinco fracción octava de Código de Comercio, en relación con el numeral 225 del Código Federal de Procedimientos Civiles, aplicado supletoriamente a la Legislación Mercantil, el presente auto forma parte Integral del auto de fecha **siete de noviembre del año en curso**.- NOTIFÍQUESE Y CÚMPLASE.- Así lo acordó, manda y firma la Maestra en Derecho **DIANA VERÓNICA CABALLERO GONZÁLEZ**, Juez Mercantil Oral de Primera Instancia del Distrito Judicial de Cancún, Quintana Roo, ante el Secretario de Acuerdos, quien autoriza y da fe. Licenciado **ARGENIS JESUS CAN CETZAL** - DOY FE.---

CANCÚN, QUINTANA ROO, A OCHO DE DICIEMBRE DEL AÑO DOS MIL VEINTICINCO
ATENTAMENTE

PODER JUDICIAL DEL ESTADO
ADMINISTRACIÓN DE GESTIÓN JUDICIAL MERCANTIL
DEL DISTRITO JUDICIAL CANCÚN, QUINTANA ROO
(ORAL Y TRADICIONAL)

LIC. SERGIO ALFREDO HERNÁNDEZ MORALES.
AUXILIAR ADMINISTRATIVO "A" EN FUNCIONES DE ACTUARIO, ADSCRITO A LA ADMINISTRACIÓN DE GESTIÓN JUDICIAL MERCANTIL DEL DISTRITO JUDICIAL CANCÚN (ORAL Y TRADICIONAL)..

Hugo Mirabal | 55 1579 7000 | Ext. 77036
hmirabal@elfinanciero.com.mx

AVISOS Y EDICTOS

EDICTO

Al calce un sello con el Escudo Nacional que dice: Estados Unidos Mexicanos, Tribunal Superior de Justicia de la Ciudad de México, Juzgado Vigésimo Cuarto de lo Civil, Secretaría "A", Expediente 443/2024.

EMPLAZAMIENTO A: JUAN RODRIGUEZ SUÁREZ.

En los autos del juicio ORDINARIO CIVIL promovido por QUIROGA HERNÁNDEZ ABELINO, en contra de C. DIRECTOR DEL REGISTRO PÚBLICO DE LA PROPIEDAD Y DE COMERCIO DE LA CIUDAD DE MÉXICO, Y JUAN RODRIGUEZ SUÁREZ, expediente número 443/2024. Y en cumplimiento a lo ordenado por la C. Juez del Juzgado Vigésimo Cuarto de lo Civil de Proceso Escrito de la Ciudad de México, ha dictado proveído de fecha diez de noviembre del dos mil veinticinco, por medio del cual se ordena emplazar al codemandado JUAN RODRIGUEZ SUÁREZ, con fundamento en la fracción II del artículo 122 del Código de Procedimientos Civiles de esta Ciudad, notifíquese y emplácese al referido codemandado por medio e edictos que deberán publicarse por tres veces de tres en tres días en el BOLETÍN JUDICIAL y en el Periódico EL FINANCIERO, debiendo mediar entre cada publicación dos días hábiles, haciéndole saber que deberán presentarse ante este juzgado dentro del término de TREINTA DÍAS siguientes a la publicación del último edicto, a recibir las copias de traslado correspondientes, para dar contestación a la demanda dentro del plazo de QUINCE DÍAS, el que empezará a contar a partir del día siguiente al del que reciba dicho traslado, y para el supuesto de no comparecer a recibir dichas copias, el plazo concedido para producir su contestación iniciará a partir del día hábil siguiente al de la fecha de fenecimiento de los treinta días de referencia, es decir, a partir del trigésimo primer día; al efecto, quedan a su disposición en la Secretaría "A" las mencionadas copias de traslado.

Ciudad de México a 19 de noviembre de 2025.
EL C. SECRETARIO DE ACUERDOS "A".
RÚBRICA
LIC. LUIS ARTURO DENA ALVAREZ.

DC 599/2025

EDICTO

Al calce un sello con el Escudo Nacional que dice: Estados Unidos Mexicanos, Tercer Tribunal Colegiado en Materia Civil del Primer Circuito, Ciudad de México.

En los autos del juicio de amparo directo D.C 599/2025, promovido por HSBC México, sociedad anónima, institución de banca múltiple, grupo financiero HSBC, división fiduciaria, como fiduciario en el fideicomiso irrevocable número F/253936, a través de su representante Patrimonio sociedad anónima de capital variable, sociedad financiera de objeto múltiple, entidad no regulada, por conducto de su apoderado legal Juan Manuel Garibay Mota, contra actos del Juzgado Trigésimo Cuarto de lo Civil de la Ciudad de México, este Tercer Tribunal Colegiado en Materia Civil del Primer Circuito dictó un acuerdo que a la letra dice: "Ciudad de México, cinco de noviembre de dos mil veinticinco. "…se ordena emplazar por medio de edictos a la parte tercera interesada Fernando Hernández Velasco también conocido como Fernando Hernández Velazco, a costa de la parte quejosa, mismos que deberán publicarse por tres veces de siete en siete días en el Diario Oficial de la Federación y en un periódico de mayor circulación… …en los edictos que se elaboren para emplazar a la parte tercera interesada Fernando Hernández Velasco también conocido como Fernando Hernández Velazco, hágasele saber que deberá acudir al juicio en un plazo de treinta días contados a partir del siguiente a la última publicación, una vez hecho lo anterior o transcurrido ese plazo, contará con el término de quince días para formular alegatos o presentar amparo adhesivo, ante este Tribunal Colegiado, lo anterior con fundamento en los artículos 315 del Código Federal de Procedimientos Civiles y 181 de la Ley de Amparo. "

LA SECRETARIA DEL TERCER TRIBUNAL COLEGIADO EN
MATERIA CIVIL DEL PRIMER CIRCUITO
RÚBRICA
YAZMÍN GISELLE OSORIO LECONA.

EDICTO

Al calce un sello con el Escudo Nacional que dice: Estados Unidos Mexicanos, Tribunal Superior de Justicia de la Ciudad de México, Juzgado Vigésimo Octavo de lo Civil de Proceso Escrito, Secretaría "B", Expediente 1672/2019.

SE NOTIFICA A: CESAR ARMANDO FLORIAN ALVAREZ por conducto de su albacea HILDA VERÓNICA GARCÍA ACEVEDO

En los autos juicio ESPECIAL HIPOTECARIO promovido por MARÍN SHERAD MARÍA ISABEL antes BANCO MERCANTIL DEL NORTE, SOCIEDAD ANÓNIMA, INSTITUCIÓN DE BANCA MÚLTIPLE, GRUPO FINANCIERO BANORTE en contra de HILDA VERÓNICA GARCÍA ACEVEDO y CESAR ARMANDO FLORIAN ÁLVAREZ expediente 1672/2019 el Juez Interino Vigésimo Octavo de Proceso Escrito de la Ciudad de México dictó un auto que a la letra dice: CIUDAD DE MÉXICO, A DOCE DE NOVIEMBRE DE DOS MIL VEINTICINCO. Agréguese a su expediente ...el escrito... tomando en consideración sus manifestaciones y atendiendo a que le causa perjuicio el costo de la publicación en el periódico autorizado que se señaló, en consecuencia, se ordena su cambio del periódico a el FINANCIERO.NOTIFÍQUESE. LO PROVEYÓ Y FIRMA EL JUEZ INTERINO VIGÉSIMO OCTAVO DE LO CIVIL DE PROCESO ESCRITO DE LA CIUDAD DE MÉXICO, MAESTRO EN DERECHO SERGIO CORTÉS ROMERO, ANTE LA CIUDADANA SECRETARIA DE ACUERDOS LICENCIADA IRENE MIRIAM MEJÍA HERNÁNDEZ, CON QUIEN ACTÚA Y DA FE. OTRO AUTO. -CIUDAD DE MÉXICO, A VEINTICUATRO DE SEPTIEMBRE DE DOS MIL VEINTICINCO. Agréguese a su expediente 1672/2019 el escrito ...la parte actora ... vistas sus manifestaciones ...BAJO SU MAS ESTRICTA RESPONSABILIDAD deberá de realizar el extracto que solicita de los autos que requiere, ello atendiendo a que la sentencia que se encuentra insertada es parte del incidente de nulidad promovido por la codemandada. NOTIFÍQUESE. LO PROVEYÓ Y FIRMA EL JUEZ INTERINO VIGÉSIMO OCTAVO DE LO CIVIL DE PROCESO ESCRITO DE LA CIUDAD DE MÉXICO, MAESTRO EN DERECHO SERGIO CORTÉS ROMERO, ANTE LA CIUDADANA SECRETARIA DE ACUERDOS LICENCIADA IRENE MIRIAM MEJÍA HERNÁNDEZ, CON QUIEN ACTÚA Y DA FE. - OTRO AUTO.- CIUDAD DE MÉXICO, A DOS DE SEPTIEMBRE DE DOS MIL VEINTICINCO. Agréguese a su expediente 1672/2019 el ... con fundamento en el artículo 122 del Código de Procedimientos Civiles, procédase a realizar emplazamiento a la parte demandada CESAR ARMANDO FLORIAN ALVAREZ por conducto de su albacea HILDA VERÓNICA GARCÍA ACEVEDO mediante edictos que contendrán un extracto del auto de fecha veinte de enero de dos mil veinte y treinta de mayo de dos mil veinticinco, que se publicaran por TRES VECES, DE TRES EN TRES DÍAS, DEBIENDO MEDIAR ENTRE CADA PUBLICACIÓN DOS DÍAS HÁBILES, en el Boletín Judicial y en el periódico "LA JORNADA", haciéndole del conocimiento que deberá comparecer a contestar la demanda instaurada en su contra dentro del plazo de TREINTA DÍAS para lo cual quedan a su disposición las copias simples de traslado en la Secretaría de Acuerdos "B" del Juzgado Vigésimo Octavo de lo Civil de Proceso Escrito de esta Ciudad, sito en AVENIDA NIÑOS HÉROES 132, TORRE NORTE, CUARTO PISO, COLONIA DOCTORES, ALCALDÍA CUAUHTÉMOC, CIUDAD DE MÉXICO... apercibiendo al demandado que de no comparecer al juicio se seguirá el juicio en su rebeldía ... NOTIFÍQUESE. LO PROVEYÓ Y FIRMA EL JUEZ INTERINO VIGÉSIMO OCTAVO DE LO CIVIL DE PROCESO ESCRITO DE LA CIUDAD DE MÉXICO, MAESTRO EN DERECHO SERGIO CORTÉS ROMERO, ANTE LA CIUDADANA SECRETARIA DE ACUERDOS LICENCIADA IRENE MIRIAM MEJÍA HERNÁNDEZ, CON QUIEN ACTÚA Y DA FE. -OTRO AUTO. - CIUDAD DE MÉXICO, A TREINTA DE MAYO DE DOS MIL VEINTICINCO. Agréguese a su expediente 1672/2019 el escrito .. esta autoridad se pronuncia respecto al emplazamiento realizado a la albacea de la sucesión de CESAR ARMANDO FLORIÁN ÁLVAREZ, en donde se desprende que mediante sentencia interlocutoria de fecha treinta uno de agosto de dos mil veintiuno se decretó la nulidad del emplazamiento, por su fallecimiento, ...Por consiguiente, se ordena reponer la diligencia materia de estudio, en consecuencia una vez que la parte actora exhiba las copias simples de traslado de la demanda y documentos base se acordara lo que en derecho corresponda. NOTIFÍQUESE. LO PROVEYÓ Y FIRMA EL JUEZ INTERINO VIGÉSIMO OCTAVO DE LO CIVIL DE PROCESO ESCRITO DE LA CIUDAD DE MÉXICO, MAESTRO EN DERECHO SERGIO CORTÉS ROMERO, ANTE LA CIUDADANA SECRETARIA DE ACUERDOS LICENCIADA IRENE MIRIAM MEJÍA HERNÁNDEZ, CON QUIEN ACTÚA Y DA FE. - SENTENCIA INTERLOCUTORIA. - SENTENCIA INTERLOCUTORIA. - CIUDAD DE MÉXICO, A TREINTA Y UNO DE AGOSTO DE DOS MIL VEINTIUNO. V I S T O S, los autos relativos al juicio ESPECIAL HIPOTECARIO, promovido por BANCO MERCANTIL DEL NORTE, SOCIEDAD ANÓNIMA, INSTITUCIÓN DE BANCA MÚLTIPLE, GRUPO FINANCIERO BANORTE, en contra de HILDA VERÓNICA GARCÍA ACEVEDO y CÉSAR ARMANDO FLORIÁN ÁLVAREZ, expediente 1672/2019, a efecto de dictar SENTENCIA INTERLOCUTORIA ...RESULTANDO... ÚNICO. Mediante escrito presentado ante este Juzgado el veinticuatro de junio de dos mil veintiuno, la codemandada HILDA VERÓNICA GARCÍA ACEVEDO promovió INCIDENTE DE NULIDAD DE ACTUACIONES, a partir del emplazamiento practicado con fecha once de marzo de dos mil veinte. Admitido a trámite el Incidente en estudio; ...Por lo expuesto es de resolverse y se,...RESUELVE; ...PRIMERO. Es procedente el INCIDENTE DE NULIDAD DE ACTUACIONES, promovido por la codemandada HILDA VERÓNICA GARCÍA ACEVEDO, en consecuencia, ... SEGUNDO. Se declara la nulidad de todo lo actuado a partir de las diligencias de emplazamiento de fecha once de marzo de dos mil veinte, se ordena la reposición del procedimiento, por las razones vertidas en el presente fallo...TERCERO. Notifíquese. ..ASI, INTERLOCUTORIAMENTE JUZGANDO LO RESOLVIÓ Y FIRMA EL CIUDADANO JUEZ VIGÉSIMO OCTAVO CIVIL DE PROCESO ESCRITO DEL TRIBUNAL SUPERIOR DE JUSTICIA DE LA CIUDAD DE MÉXICO, INTERINO, MAESTRO EN DERECHO SERGIO CORTÉS ROMERO, ANTE LA CIUDADANA SECRETARIA CONCILIADORA EN FUNCIONES DE SECRETARIA DE ACUERDOS "B", POR MINISTERIO DE LEY, LICENCIADA IRENE MIRIAM MEJÍA HERNÁNDEZ, CON QUIEN ACTÚA, AUTORIZA Y DA FE. OTRO AUTO.- CIUDAD DE MÉXICO, A VEINTE DE ENERO DEL DOS MIL VEINTE. Agréguese a su expediente número 1672/2019 el escrito de cuenta. Por hechas las manifestaciones en desahogo de la prevención... Se tiene por presentado a BANCO MERCANTIL DEL NORTE, SOCIEDAD ANÓNIMA, INSTITUCIÓN DE BANCA MÚLTIPLE, GRUPO FINANCIERO BANORTE, por conducto de su apoderado OSCAR DANIEL PÉREZ GUTIÉRREZ personalidad que acredita y se le reconoce en términos de la copia certificada del instrumento notarial que para tal efecto exhibe...Demandando en la Vía ESPECIAL HIPOTECARIA de HILDA VERÓNICA GARCÍA ACEVEDO y CESAR ARMANDO FLORIAN ÁLVAREZ, las prestaciones que indica. Con fundamento en los artículos 468, 470, 471 y demás relativos aplicables del Código de Procedimientos Civiles, se admite a trámite la demanda de cuenta en la vía y forma propuestas, por lo que con la entrega de las copias exhibidas de la demanda y sus anexos, emplácese a la parte demandada para que dentro del término de QUINCE DÍAS produzca contestación a la demanda, debiendo referirse a cada uno de los hechos, confesándolos o negándolos y expresando los que ignore por no ser propios, con el apercibimiento de que se tendrán por fictamente confesados por dicha demandada, o en su caso se presumirán confesados lo hechos de la demanda que se deje de contestar, lo anterior en términos de los artículos 266 y 271 del Código invocado, igualmente se les previene para que señale domicilio en esta Ciudad para oír y recibir notificaciones, con el apercibimiento que de no hacerlo ésta y las subsecuentes notificaciones, aún las de carácter personal, les surtirán efectos mediante Boletín Judicial, ... Se tiene a la parte actora ofreciendo pruebas de su parte, reservándose para proveer en el momento procesal oportuno, esto con fundamento en lo establecido por el artículo 471 del Código de Procedimientos Civiles...NOTIFÍQUESE - LO PROVEYÓ Y FIRMA LA CIUDADANA JUEZ VIGÉSIMO OCTAVO DE LO CIVIL DEL TRIBUNAL SUPERIOR DE JUSTICIA DE LA CIUDAD DE MÉXICO MAESTRA EN DERECHO GRISELDA MARTÍNEZ LEDESMA, ANTE LA CIUDADANA SECRETARIA CONCILIADORA EN FUNCIONES DE SECRETARIA DE ACUERDOS "B", POR MINISTERIO DE LEY, LICENCIADA IRENE MIRIAM MEJÍA HERNÁNDEZ, CON QUIEN ACTÚA Y DA FE.

LA C. SECRETARIA DE ACUERDOS "B"
DEL JUZGADO VIGÉSIMO OCTAVO DE LO CIVIL DEL TRIBUNAL SUPERIOR
DE LA CIUDAD DE MÉXICO
RÚBRICA
LIC. IRENE MIRIAM MEJÍA HERNÁNDEZ

PODER JUDICIAL DEL ESTADO.
JUZGADO MERCANTIL TRADICIONAL Y ORAL DE PRIMERA INSTANCIA DEL DISTRITO JUDICIAL DE PLAYA DEL CARMEN, QUINTANA ROO.

"EDICTO DE EMPLAZAMIENTO"

ACTOR: **ADAMANTINE SERVICIOS, SOCIEDAD ANÓNIMA DE CAPITAL VARIABLE**; PERSONA MORAL QUE A SU VEZ SE OSTENTA COMO REPRESENTANTE DE LA MORAL DENOMINADA **HSBC MÉXICO, SOCIEDAD ANÓNIMA**, INSTITUCIÓN DE BANCA MÚLTIPLE, GRUPO FINANCIERO HSBC DIVISIÓN FIDUCIARIA EN SU CARÁCTER DE FIDUCIARIO EN EL FIDEICOMISO IRREVOCABLE NUMERO F/234036. DEMANDADO: **ROSANGEL CHÁVEZ MONTOYA**. EN LOS AUTOS DEL EXPEDIENTE MERCANTIL NÚMERO **254/2024**, RELATIVO A LA VÍA ORAL MERCANTIL EN EJERCICIO DE LA ACCIÓN DE PAGO, PROMOVIDO POR EL LICENCIADO **JOSÉ MANUEL HERNÁNDEZ CAUICH**, QUIEN SE OSTENTA COMO APODERADO LEGAL DE LA PERSONA MORAL DENOMINADA **ADAMANTINE SERVICIOS, SOCIEDAD ANÓNIMA DE CAPITAL VARIABLE**; PERSONA MORAL QUE A SU VEZ SE OSTENTA COMO REPRESENTANTE DE LA MORAL DENOMINADA **HSBC MÉXICO, SOCIEDAD ANÓNIMA**, INSTITUCIÓN DE BANCA MÚLTIPLE, GRUPO FINANCIERO HSBC DIVISIÓN FIDUCIARIA EN SU CARÁCTER DE FIDUCIARIO EN EL FIDEICOMISO IRREVOCABLE NUMERO **F/234036**, EN CONTRA DE LA CIUDADANA **ROSANGEL CHÁVEZ MONTOYA**; LA JUEZ MERCANTIL TRADICIONAL Y ORAL DE PRIMERA INSTANCIA DEL DISTRITO JUDICIAL DE PLAYA DEL CARMEN, QUINTANA ROO, HA DICTADO AUTOS DE FECHAS **VEINTISIETE DE AGOSTO DEL DOS MIL VEINTICUATRO, VEINTINUEVE DE SEPTIEMBRE DEL DOS MIL VEINTICINCO Y VEINTICUATRO DE NOVIEMBRE DEL DOS MIL VEINTICINCO**, QUE EN SU PARTE CONDUCENTE DICEN: ---"**JUZGADO MERCANTIL DE PRIMERA INSTANCIA DEL DISTRITO JUDICIAL DE PLAYA DEL CARMEN, QUINTANA ROO, A VEINTICUATRO DE NOVIEMBRE DEL DOS MIL VEINTICINCO**. Se recibe el escrito signado por el Licenciado **José Manuel Hernández Cauich**, Apoderado de la moral actora. Una vez visto el contenido del ocurso, SE ACUERDA: Agréguese a los autos para los efectos legales que corresponda. Se tiene al promovente, devolviendo el edicto original, por los motivos expuestos en su memorial; ahora bien y como lo solicita la ocursante, para no vulnerar sus derechos, bajo su perjuicio expídase de nueva cuenta el edicto ordenado en fecha **veintinueve de septiembre del dos mil veinticinco**, extractando lo más posible los puntos sustanciales. Quedando expedito su derecho para que comparezca a este Juzgado a recibir el edicto correspondiente, toda vez, que corre a su costa el nombrado procedimiento. Notifíquese y Cúmplase.- Así lo acordó y firma la Licenciada en Derecho **Wendy Asunción Loria González**, Juez Mercantil Tradicional y Oral de Primera Instancia del Distrito Judicial de Playa del Carmen, Quintana Roo, ante la Licenciada en Derecho **Olga Xóchilt Navarro Tenorio**, Secretaria de Acuerdos quien Autoriza y da Fe.--- Doy fe.- … **JUZGADO MERCANTIL TRADICIONAL Y ORAL DE PRIMERA INSTANCIA DEL DISTRITO JUDICIAL DE SOLIDARIDAD, CON SEDE EN PLAYA DEL CARMEN, QUINTANA ROO, A VEINTINUEVE DE SEPTIEMBRE DEL DOS MIL VEINTICINCO.** Por presentado dos escritos signados por el Licenciado **José Manuel Hernández Cauich**, Apoderado Legal de la moral actora, en atención a su contenido, SE ACUERDA: Agréguense a los autos los escritos de cuenta para los efectos legales correspondientes. En primer término, se acuerda el escrito con folio 45039; En cuanto a la solicitud de ordenar a la actuaria a dar cumplimiento a lo ordenado mediante auto de **diecinueve de mayo del dos mil veinticinco**, no es posible acceder a su petición, toda vez que ya se dio cumplimiento al auto antes citado, como consta en la constancia actuarial de fecha **diez de septiembre del dos mil veinticinco**, misma que obra agregada en autos, En otro orden de ideas, se acuerda el escrito con folio 45303; Téngase por hechas las manifestaciones a que se contrae en sus escrito de cuenta, como lo solicita la ocursante, con fundamento en el párrafo quinto del artículo 1070 del Código de Comercio, procédase a emplazar a la parte demandada la ciudadana **Rosangel Chávez Montoya**, por medio de edictos, que deberán publicarse tres veces consecutivas en el periódico de circulación amplia y de cobertura nacional y en un periódico local del Estado, para que en el término de treinta días, contados a partir del día siguiente del que surta efectos la última publicación, conteste la demanda entablada en su contra y oponga excepciones y defensas si las tuviere, debiendo señalar domicilio en esta ciudad para oír y recibir todo tipo de notificaciones, ofreciendo las pruebas que a su parte corresponda, quedando a su disposición el traslado correspondiente (copia simple de la demandada y sus anexos, todo debidamente sellado y cotejado), en este Juzgado; previa toma de razón que obre en autos, para debida constancia. Por lo tanto insértese a los edictos un extracto del auto de **veintisiete de agosto del dos mil veinticuatro** y del presente proveído, en la inteligencia de que el tamaño mínimo de las letras de los edictos de que se trata deberán ser de ocho puntos incluyendo el nombre de las partes, número de Juicio y Tribunal correspondiente, y de siete puntos el texto del acuerdo, haciendo del conocimiento de la parte actora que una vez realizada dicha publicación deberá acreditar su publicación, exhibiendo la documental correspondiente; apercibida que en caso de no hacerlo, se tendrá por no notificada a la parte aquí demandada. Hágase saber a la parte actora que deberá comparecer a este Juzgado, a recibir el edicto correspondiente, toda vez que corre a su costa el presente procedimiento.(...). Notifíquese y Cúmplase.- Así lo acordó y firma la Licenciada **Wendy Asunción Loria González**, Juez Mercantil Tradicional y Oral de Primera Instancia del Distrito Judicial de Solidaridad, Quintana Roo, ante la Licenciada en Derecho **Olga Xochilt Navarro Tenorio**, Secretaria de Acuerdos quien autoriza y da fe. Doy fe.-" **JUZGADO MERCANTIL DE PRIMERA INSTANCIA DEL DISTRITO JUDICIAL DE SOLIDARIDAD, CON SEDE EN PLAYA DEL CARMEN QUINTANA ROO, A VEINTISIETE DE AGOSTO DEL DOS MIL VEINTICUATRO**. Se recibe el escrito signado por el Licenciado **José Manuel Hernández Cauich**, quien se ostenta como Apoderado Legal de la persona moral denominada **Adamantine Servicios, Sociedad Anónima de Capital Variable**; persona moral que a su vez se ostenta como Representante de la moral denominada **HSBC México, Sociedad Anónima**, Institución de Banca Múltiple, Grupo Financiero HSBC División Fiduciaria en su carácter de Fiduciario en el Fideicomiso Irrevocable numero **F/234036**; demandando en la vía oral mercantil en ejercicio de la acción de pago en contra de la ciudadana **Rosangel Chávez Montoya**, de quien reclama las prestaciones contenidas en el escrito de cuenta, las cuales se tienen por reproducidas como si se insertasen a la letra. Una vez visto el contenido del ocurso SE ACUERDA: Creación del expediente Agréguese a los autos el escrito de cuenta, para los efectos legales procedentes y regístrese bajo el número que le corresponda. Personalidad Con fundamento en lo dispuesto por los artículos 1057 y 1061 fracción II del Código de Comercio, se reconoce la personalidad de Licenciado **José Manuel Hernández Cauich**, como Apoderado Legal de la persona moral denominada **Adamantine Servicios, Sociedad Anónima de Capital Variable**, en términos de la copia certificada de la escritura pública número 19,839, de fecha **diecisiete de enero del dos mil dieciocho**, pasada ante la fe del titular de la notaría pública número 121, del Estado de México. Asimismo, se reconoce la personalidad de la moral denominada **Adamantine Servicios, Sociedad Anónima de Capital Variable**, como Representante de la moral denominada **HSBC México, Sociedad Anónima**, Institución de Banca Múltiple, Grupo Financiero HSBC División Fiduciaria en su carácter de Fiduciario en el Fideicomiso Irrevocable numero F/234036, en términos de la copia certificada de la escritura pública número 27,438, de fecha **ocho de agosto del dos mil catorce,** pasada ante la fe del titular de la notaría pública número 171, del Distrito Federal hoy ciudad de México. Admisión Con fundamento en lo dispuesto por los artículos 1390 Bis y 1390 Bis 11 y demás aplicables del Código de Comercio, y toda vez que mediante el Acuerdo General número **8/2013** del Pleno del Consejo de la Judicatura Federal, se declaró la competencia de los Juzgados Mercantiles de Primera Instancia, en relación al Decreto que reformó, adicionó y derogó diversas disposiciones del Código de Comercio en materia de Juicios Orales Mercantiles, en consecuencia, por estar ajustada a Derecho se admite a trámite la demanda en la vía oral mercantil. Domicilio de la parte demandada Emplácesele y Córrase traslado a la parte demandada en el domicilio ubicado en Supermanzana 71, Municipio de Solidaridad, Playa del Carmen, Quintana Roo, Calle Boulevard Misión Villamar, Manzana 35, Lote 5, Numero oficial 1343. Lo anterior, a fin de que, dentro del plazo de nueve días, contados a partir del siguiente al en que surta efectos la notificación de mérito, conteste por escrito la demanda instaurada en su contra y en su caso, oponga las excepciones y defensas que estime pertinentes, conforme lo dispuesto en los artículos 1390 Bis 10, 1390 Bis 14, 1390 Bis 15 y 1390 Bis 17 de la Legislación Mercantil citada. Asimismo, se apercibe a la parte demandada de que en caso de que no contestar la demanda, precluirá su derecho para hacerlo, se le declarará en rebeldía y se le tendrá por confesa de los hechos o por contestada la demanda en sentido negativo, según sea el caso, conforme a lo dispuesto en el artículo 332 del Código Federal de Procedimientos Civiles, de aplicación supletoria al Código de Comercio, en términos del dispositivo 1054 de este último, Y se procederá a señalar fecha para la audiencia preliminar, de conformidad con lo establecido en los artículos 1390 Bis 16 y 1390 Bis 20 y 1390 Bis 33 del Código de Comercio, haciéndose del conocimiento de las partes que, de no comparecer sin justa causa a la misma, podrían hacerse acreedores a una multa, de conformidad a lo establecido en el artículo 1067 Bis de la codificación citada. De igual forma se requiere a la parte demandada, a fin de que señale domicilio para oír y recibir notificaciones en esta ciudad, con el apercibimiento de que, en caso de no hacerlo, las subsecuentes notificaciones, aún las de carácter personal se le practicarán por medio de los estrados que se fijen en **el Juzgado Mercantil de este Distrito**, como lo dispone el artículo 1069 del código procesal de aplicación supletoria al código de comercio. Proceda el (la) Actuario (a) Adscrito (a) al juzgado Mercantil de este Distrito a notificar el presente proveído en términos de lo dispuesto por el artículo 86 fracción II de la Ley Orgánica del Poder Judicial del Estado de Quintana Roo, y para tal efecto al momento de practicar la diligencia, certifique la entrega de las copias de traslado de la demanda, debidamente selladas y cotejadas y describiendo que copias entrega, lo anterior, de acuerdo a la tesis 1a./J. 39/2020 (10a.), de la Primera Sala de la Suprema Corte de Justicia de la Nación, del rubro siguiente: EMPLAZAMIENTO. DEBE CONSIDERARSE VÁLIDO SÓLO CUANDO AL REALIZAR LA CERTIFICACIÓN RELATIVA, EL NOTIFICADOR DESCRIBE CUÁLES SON LAS COPIAS DE LOS DOCUMENTOS QUE SE ADJUNTARON A LA DEMANDA CON LAS QUE CORRE TRASLADO. Así también deberá asentar los signos exteriores del inmueble en el que se constituya, como lo establece la tesis 1a./J36/2018, con rubro: EMPLAZAMIENTO A JUICIO ORAL MERCANTIL, ALCANCE DE LA EXPRESION "SIGNOS EXTERIORES DEL INMUEBLE", CONTENIDA EN EL ARTICULO 1390 BIS 15, DEL CÓDIGO DE COMERCIO. Días, horas inhábiles y copias En aras de una impartición de justicia pronta y expedita con apoyo en los artículos 1064 y 1065 del código de Comercio, se habilitan días y horas inhábiles, a efecto de que el/la actuario (a) realice la diligencia encomendada. Notificaciones Se hace saber a las partes, que tratándose de un Juicio Oral Mercantil, únicamente será notificado personalmente el emplazamiento, la reconvención y en su caso cuando deba correrse traslado. Las demás determinaciones se notificarán a las partes conforme a las reglas de las notificaciones no personales, lo anterior, con fundamento en el artículo 1390 Bis 10 del Código de Comercio. No obstante, podrá tomarse en cuenta lo dispuesto por el artículo 309 del Código Federal de Procedimientos Civiles, aplicado supletoriamente por disposición del artículo 1054 del Código de Comercio, a juicio de esta juzgadora. Pruebas Con fundamento en lo dispuesto por el artículo 1390 Bis 13 del Código de Comercio, se tienen por anunciadas las pruebas que ofrece la parte actora en su escrito de demanda y se reserva proveer sobre su admisión o desechamiento hasta el momento procesal oportuno, con fundamento en el numeral 1390 Bis 37 segundo párrafo, del ordenamiento legal en cita. Domicilio del actor Téngase a la parte actora señalando como domicilio para oír y recibir notificaciones, documentos y valores el ubicado en 30 Avenida entre Calles 52 y 54, Manzana 284, Lote 13, Local 1, Colonia Luis Donaldo Colosio, Playa del Carmen, Quintana Roo. Autorizaciones Con fundamento en lo dispuesto en el sexto párrafo del artículo 1069 del Código de Comercio, se autorizan para oír y recibir toda clase de notificaciones, documentos y valores a los Licenciados Eddy Martínez González, José Luis Favela Reyes, Fernando Ku Pech, Carmen Salazar Nataren, Sofía Itzel Estrada Guthrie, José Juan Puga Fuentes, Carolina Mora Chávez y Alejandra Mora Chávez. Copias simples Se hace saber a las partes, que para el caso de requerir copias simples de lo que se actúe en el expediente que se radica, podrá acudir directamente al juzgado Mercantil sin necesidad de solicitarlo por escrito a esta Autoridad, desde luego previo pago y dejando razón de recibido que obre en autos para debida constancia. Legislación aplicable Hágase del conocimiento de las partes, que al presente juicio mercantil le son aplicables las últimas reformas al Código de Comercio vigentes a la fecha de presentación de la demanda de mérito. Resguardo Guárdese en la Caja de Seguridad del juzgado Mercantil, de ésta distrito, los documentos exhibidos, previo cotejo de certificación que obre en autos para debida constancia. (…). Notifíquese y Cúmplase.- Así lo acordó y firma la Maestra en Derecho **Nancy Guadalupe Chale Chan**, Juez Mercantil de Primera Instancia del Distrito Judicial de Solidaridad, Quintana Roo, ante la Licenciada en Derecho **Olga Xochilt Navarro Tenorio**, Actuaria en funciones de Secretaria de Acuerdos, quien autoriza y da fe.-Doy fe.-" LO QUE SE MANDA PUBLICAR POR TRES VECES CONSECUTIVAS EN EL PERIÓDICO DE CIRCULACIÓN AMPLIA Y DE COBERTURA NACIONAL Y EN UN PERIÓDICO LOCAL DEL ESTADO, EN LA INTELIGENCIA DE QUE EL TAMAÑO MÍNIMO DE LAS LETRAS DE LOS EDICTOS DE QUE SE TRATA DEBERÁN SER DE OCHO PUNTOS INCLUYENDO EL NOMBRE DE LAS PARTES, NÚMERO DE JUICIO Y TRIBUNAL CORRESPONDIENTE, Y DE SIETE PUNTOS EL TEXTO DEL ACUERDO; EN TÉRMINOS DE LA CIRCULAR EMITIDA POR EL PLENO DEL TRIBUNAL SUPERIOR DE JUSTICIA DEL ESTADO DE FECHA **DOCE DE JULIO DE MIL NOVECIENTOS NOVENTA Y NUEVE**. EN LA CIUDAD DE PLAYA DEL CARMEN, QUINTANA ROO, A **NUEVE DE DICIEMBRE DEL AÑO DOS MIL VEINTICINCO**. --- DOY FE. ---

ACTUARIA ADSCRITA AL JUZGADO MERCANTIL TRADICIONAL Y ORAL DE PRIMERA INSTANCIA DEL DISTRITO JUDICIAL DE SOLIDARIDAD, QUINTANA ROO. PLAYA DEL CARMEN, QUINTANA ROO.

LICENCIADA ALEJANDRA KAUIL NAHUAT

PODER JUDICIAL DEL ESTADO
JUZGADO MERCANTIL
DE PRIMERA INSTANCIA
PLAYA DEL CARMEN QUINTANA ROO

EL FINANCIERO SUSCRÍBETE 55 53 50 38 46 800 715 48 15

AVISO NOTARIAL
PRIMERA PUBLICACION

Al calce un sello con el Escudo Nacional que dice: ESTADOS UNIDOS MEXICANOS, LIC. ALFREDO AYALA HERRERA, NOTARIA 237 CIUDAD DE MÉXICO, MÉXICO

En cumplimiento de lo dispuesto por el Artículo 187 de la Ley de Notariado para la Ciudad de México hago constar:

Que por escritura número **141,878** de fecha **19** de **diciembre** de **2025**, ante mí, compareció los señores **Laura Ivonne Ortiz Carrillo y Francisco Ortiz Carrillo**, a efecto de denunciar, radicar y aceptar la herencia en la Sucesión Intestamentaria a Bienes del señor **Federico Ambrosio Ortiz Lara**, asimismo las señoras María Dolores Hernández Huerta y Beatriz Hernández Huerta, declararon bajo protesta de decir verdad que el último domicilio del de cujus, fue en la Ciudad de México y que no conocen de la existencia de persona diversa a los ya mencionados con derecho de heredar en el mismo grado o en uno preferente.

Asimismo la señora **Martha Aurora Carrillo Buchan** se le reconoció su derecho de gananciales

Por lo anterior la señora **Laura Ivonne Ortiz Carrillo**, aceptó el cargo de Albacea en la sucesión de referencia que le fue conferido en el mismo instrumento, declarando que oportunamente procederá a formular el inventario correspondiente

Ciudad de México, a 19 de diciembre de 2025.

LIC. ALFREDO AYALA HERRERA
TITULAR DE LA NOTARIA No. 237 DEL CDMX.

AVISO NOTARIAL
PRIMERA PUBLICACION

Al calce un sello con el Escudo Nacional que dice: ESTADOS UNIDOS MEXICANOS, LIC. ALFREDO AYALA HERRERA, NOTARIA 237 CIUDAD DE MÉXICO, MÉXICO

En cumplimiento de lo dispuesto por el Artículo 873 del Código de Procedimientos Civiles para el Distrito Federal hago constar:

Que por instrumento número **141,942** de fecha **09** de **enero** del **2026**, ante mí la señora **Irma Patricia Suárez Gaytán** (quien también acostumbra a usar el nombre de Irma Patricia Suárez Gaitán), manifestó su conformidad de dar inicio a la tramitación de la Sucesión Testamentaria a Bienes de la señora **Ana María Gaitán Hernández** (quien también acostumbraba a usar los nombres de Ana María Gaytán y Ana María Gaytán Hernández), ante el suscrito Notario y aceptó la herencia, dejada a su favor por la autora de la Sucesión.

Asimismo la señor **Irma Patricia Suárez Gaytán** (quien también acostumbra a usar el nombre de Irma Patricia Suárez Gaitán), aceptó el cargo de Albacea en la sucesión de referencia que le fue conferido en el mismo instrumento, declarando que oportunamente procederá a formular el inventario correspondiente.

Ciudad de México, a 09 de enero de 2026.

LIC. ALFREDO AYALA HERRERA
TITULAR DE LA NOTARIA No. 237 DEL CDMX

AVISO NOTARIAL
PRIMERA PUBLICACION

Al calce un sello con el Escudo Nacional que dice: ESTADOS UNIDOS MEXICANOS, LIC. ALFREDO AYALA HERRERA, NOTARIA 237 CIUDAD DE MÉXICO, MÉXICO

En cumplimiento de lo dispuesto por el Artículo 187 de la Ley de Notariado para la Ciudad de México hago constar:

Que por escritura número **141,943** de fecha **09** de **enero** de **2026**, ante mí, compareció la señora **Irma Patricia Suárez Gaytán** (quien también acostumbra a usar el nombre de Irma Patricia Suárez Gaitán), a efecto de denunciar, radicar y aceptar la herencia en la Sucesión Intestamentaria a Bienes del señor **Guillermo Suárez** Rebollo (quien también acostumbraba a usar el nombre Guillermo Suárez), asimismo las señoras Patricia Flores Huerta y Blanca Patricia Frías Pérez, declararon bajo protesta de decir verdad que el último domicilio del de cujus, fue en la Ciudad de México y que no conocen de la existencia de persona diversa a los ya mencionados con derecho de heredar en el mismo grado o en uno preferente.

Por lo anterior la señora **Irma Patricia Suárez Gaytán** (quien también acostumbra a usar el nombre de Irma Patricia Suárez Gaitán), aceptó el cargo de Albacea en la sucesión de referencia que le fue conferido en el mismo instrumento, declarando que oportunamente procederá a formular el inventario correspondiente

Ciudad de México, a 09 de enero de 2025.

LIC. ALFREDO AYALA HERRERA
TITULAR DE LA NOTARIA No. 237 DEL CDMX.

AVISO NOTARIAL
PRIMERA PUBLICACION

Al calce un sello con el Escudo Nacional que dice: ESTADOS UNIDOS MEXICANOS, LIC. ARTURO SOBRINO FRANCO, NOTARIA 49 CIUDAD DE MÉXICO, MÉXICO

Ciudad de México, a 7 de enero de 2026.

Por instrumento número **130,544** de fecha **29** de **diciembre** del año **2025**, ante mí, la señora **MARIA GREGORIA MARTINEZ TAPIA**, en la sucesión testamentaria a bienes de la señora **ANTONIA TAPIA CARRILLO, ACEPTO LA HERENCIA** instituida en su favor como única y universal heredera, en la mencionada sucesión, **ACEPTO EL CARGO DE ALBACEA** en dicha sucesión testamentaria y manifestó que procederá a formular el inventario de Ley, lo que hago saber para los efectos del artículo 187 de la Ley del Notariado para la Ciudad de México.

A T E N T A M E N T E

LIC. ARTURO SOBRINO FRANCO
NOTARIO No. 49 DE CIUDAD DE MÉXICO.

JUICIO ORAL MERCANTIL 682/2020-II

ESTADOS UNIDOS MEXICANOS
PODER JUDICIAL DE LA FEDERACIÓN

EDICTO

CANCÚN, QUINTANA ROO 19 DE NOVIEMBRE DE 2025

DEMANDADO: **Armando Guadalupe Sánchez Luna**.

El juicio oral mercantil **682/2020-II**, promovido por **Banco Santander México Sociedad Anónima**, Institución De Banca Múltiple, Grupo Financiero Santander México en contra de **Armando Guadalupe Sánchez Luna**, se admitió a trámite el **veinticinco de septiembre de dos mil veinte**, y el día de la fecha se ordenó emplazar a la demandada por medio de edictos, en el que se reclaman las prestaciones siguientes: 1- LA DECLARACIÓN JUDICIAL DE VENCIMIENTO ANTICIPADO DEL PLAZO DEL CRÉDITO otorgado por nuestra representada al Ciudadano **ARMANDO GUADALUPE SÁNCHEZ LUNA**, en virtud del incumplimiento de pago a sus obligaciones derivadas del Contrato de Apertura de Crédito Simple con Interés y Garantía Hipotecaria de fecha **31 de mayo de 2018**, hoy base de la acción, al cual se hará mención más adelante. 2.- La cantidad de **$2'681,414.40 (DOS MILLONES SEISCIENTOS OCHENTA Y UN MIL CUATROCIENTOS CATORCE PESOS 40/100 MONEDA NACIONAL)** por concepto de CAPITAL TOTAL ADEUDADO (integrado por capital vencido y capital exigible) calculado al día **03 de mayo de 2020**, derivado del Contrato de Apertura de Crédito Simple con Interés y Garantía Hipotecaria base de la acción, de acuerdo al Estado de Cuenta certificado expedido por el Contador facultado por nuestra mandante, el cual en original se acompaña a esta demanda para que surta sus efectos legales. 3.- La cantidad de **$149,601.72 (CIENTO CUARENTA Y NUEVE MIL SEISCIENTOS UN PESOS 72/100 MONEDA NACIONAL)** por concepto de INTERESES ORDINARIOS VENCIDOS Y NO PAGADOS desde el **03 de noviembre 2019** hasta el **03 de mayo de 2020**, derivados del Contrato de Apertura de Crédito antes referido, de acuerdo al mencionado Estado de Cuenta Certificado: así como la cantidad que por dicho concepto se siga generando al tipo y forma pactados en el contrato hasta la total solución y pago del adeudo. 4.- La cantidad de **$15,535.08 (QUINCE MIL QUINIENTOS TREINTA Y CINCO PESOS 08/100 MONEDA NACIONAL)** por concepto de PRIMA DE SEGUROS VENCIDAS Y NO PAGADAS desde el **03 de noviembre de 2019** hasta el **03 de mayo de 2020**, derivadas del Contrato de Apertura de Crédito antes referido, de acuerdo al mencionado Estado de Cuenta Certificado; así como la cantidad que por dicho concepto se siga generando al tipo y forma pactados en el contrato hasta la total solución y pago del adeudo. 5.- La cantidad de **$4,204.26 (CUATRO MIL DOSCIENTOS CUATRO PESOS 26/100 MONEDA NACIONAL)** por concepto de INTERESES MORATORIOS VENCIDOS Y NO PAGADOS, calculados a partir del día **04 de noviembre de 2019**, fecha esta en que la parte demandada se constituyó en mora hasta el **03 de mayo de 2020**, fecha del cálculo, derivados del citado Contrato de Apertura de Crédito antes referido, de acuerdo al mencionado Estado de Cuenta Certificado; así como la cantidad que por dicho concepto se siga generando al tipo y forma pactados en el contrato hasta la total solución y pago del adeudo. 6.- La cantidad de **$1,500.00 (UN MIL QUINIENTOS PESOS 00/100 MONEDA NACIONAL)** por concepto de COMISIONES VENCIDAS Y NO PAGADAS desde el **03 de noviembre de 2019** hasta el **03 de mayo de 2020**, derivados del Contrato de Apertura de Crédito antes referido, de acuerdo al mencionado Estado de Cuenta Certificado; así como la cantidad que por dicho concepto se siga generando al tipo y forma pactados en el contrato hasta la total solución y pago del adeudo. 7.- La cantidad de **$240.00 (DOSCIENTOS CUARENTA PESOS 00/100 MONEDA NACIONAL)** por concepto de IMPUESTO AL VALOR AGREGADO POR COMISIONES VENCIDAS Y NO PAGADAS desde el **03 de noviembre de 2019** hasta el **03 de mayo de 2020**, derivados del Contrato de Apertura de Crédito antes referido, de acuerdo al mencionado Estado de Cuenta Certificado; así como la cantidad que por dicho concepto se siga generando al tipo y forma pactados en el contrato hasta la total solución y pago del adeudo. 8.- Los GASTOS Y COSTAS que se originen con motivo del presente juicio. Asimismo, por acuerdo de **cuatro de junio de dos mil veintiuno**, se tomó conocimiento de la fusión de la accionante **Santander Vivienda Sociedad Anónima de Capital Variable**, Sociedad Financiera de Objeto Múltiple Entidad Regulada, Grupo Financiero Santander México, con **Banco Santander México Sociedad Anónima**, Institución De Banca Múltiple, Grupo Financiero Santander México, como fusionante, por lo que se ordenó dar vista a la parte demandada a fin de que manifestara lo que a su interés convenga. Por tanto, se hace del conocimiento al demandado la fusión referida y se le emplaza por medio de edictos para que produzcan su contestación, ante el **Juzgado de Distrito en Materia Mercantil Federal en el Estado de Quintana Roo, Especializado en Juicios Orales**, dentro del plazo de TREINTA DÍAS, que se computará a partir del siguiente al en que surta efectos el llamamiento a juicio, en el entendido de que, la copia de la demanda con sus anexos se encuentra a su disposición en la secretaría de este juzgado. Además, se le hace saber que, de no comparecer dentro del plazo legal referido, se le harán efectivos los apercibimientos decretados en el auto admisorio, en el sentido de que, se seguirá el juicio en su rebeldía, se le tendrá contestando la demanda en sentido negativo, y las ulteriores notificaciones, aun las de carácter personal, se le practicarán por medio de lista que se fije en los estrados de este Juzgado de Distrito. Asimismo, se ordenó fijar copia del presente edicto, del proveído que ordenó emplazar por éste medio, y del auto admisorio, en la puerta del juzgado, por todo el tiempo del emplazamiento. El presente edicto, deberá publicarse por tres veces consecutivas, en días hábiles, en un periódico de circulación amplia y de cobertura nacional, así como en un periódico local del Estado de Quintana Roo. Finalmente, de conformidad con lo dispuesto en el numeral 474 del Código Federal de Procedimientos Civiles, de aplicación supletoria al Código de Comercio, conforme a su artículo 1054, se instruye al actuario (a) de la adscripción encargado (a) de elaborar diariamente la lista de acuerdos de este órgano jurisdiccional, proceda a fijar en los estrados de este juzgado (tabla de avisos), el edicto ordenado en el presente proveído, así como todos los acuerdos relativos con su contenido íntegro con los anexos respectivos, debiendo levantar la constancia de dicha actuación e integrarla de manera inmediata al expediente electrónico a que este asunto se refiere. En el entendido que ello acontecerá, una vez que le sea entregado a la parte respectiva para su publicación el edicto correspondiente.

A T E N T A M E N T E

LIC. EDGAR EFRAÍN SANCHEZ MUÑOZ
SECRETARIO DEL JUZGADO DE DISTRITO EN MATERIA MERCANTIL FEDERAL EN EL ESTADO DE QUINTANA ROO, ESPECIALIZADO EN JUICIOS ORALES.

JUICIO ORAL MERCANTIL 585/2022-I

ESTADOS UNIDOS MEXICANOS
PODER JUDICIAL DE LA FEDERACIÓN

EDICTO

CANCÚN, QUINTANA ROO, 21 DE OCTUBRE DE 2025.
DEMANDADOS: RENÉ DÁVILA DE LA VEGA.

El juicio ejecutivo mercantil oral **585/2022-I**, promovido por **Banco Santander México, Sociedad Anónima**, Institución de Banca Múltiple, Grupo Financiero Santander México, en contra de **René Dávila de la Vega**, se admitió a trámite el veintiocho de junio de dos mil veintidós, y el día de la fecha se ordenó emplazar al demandado por medio de edictos, en el que se reclaman las prestaciones siguientes: A).- Declaración Judicial de Vencimiento Anticipado, a partir del **03 de Enero del 2022** del Contrato de Apertura de Crédito Simple con Interés y Garantía Hipotecaria, celebrado entre "**SANTANDER VIVIENDA SOCIEDAD", SOCIEDAD ANÓNIMA DE CAPITAL VARIABLE**, SOCIEDAD FINANCIERA DE OBJETO MÚLTIPLE, ENTIDAD REGULADA, GRUPO FINANCIERO SANTANDERMÉXICO ahora "**BANCO SANTANDER MÉXICO", SOCIEDAD ANÓNIMA**, INSTITUCIÓN DE BANCA MÚLTIPLE, GRUPO FINANCIERO SANTANDER MÉXICO, y la ahora parte demandada, el cual se acompaña como documento base de la acción, y como consecuencia de lo anterior, el pago de lo siguiente: 1.- Pago de la cantidad de **$6,076,851.18 (SEIS MILLONES SETENTA Y SEIS MIL OCHOCIENTOS CINCUENTA Y UN PESOS CON DIECIOCHO CENTAVOS, MONEDA NACIONAL)**, por concepto de Capital Exigible, Capital Vencido Y Mensualidades Diferidas y como suerte principal; en los términos del contrato base de la acción. MENSUALIDAD DIFERIDA PERIODO DE GRACIA COVID 19: 2.- Pago por la cantidad de **$91,828.80 (NOVENTA Y UN MIL OCHOCIENTOS VEINTIOCHO PESOS CON OCHENTA CENTAVOS, MONEDA NACIONAL)**, por concepto de Capital Vencido, más los que se sigan generando hasta la total liquidación del adeudo, en los términos del contrato base de la acción. 3.- Pago por la cantidad de **$ 185,463.20 (CIENTO OCHENTA Y CINCO MIL CUATROCIENTOS SESENTA Y TRES PESOS CON VEINTE CENTAVOS MONEDA NACIONAL)**, por concepto de Intereses Ordinarios, más los que se sigan generando hasta la total liquidación del adeudo, en los términos del contrato base de la acción. 4.- Pago por la cantidad de **$ 10,779.68 (DIEZ MIL SETECIENTOS SETENTA Y NUEVE PESOS CON SESENTA Y OCHO CENTAVOS, MONEDA NACIONAL)**, por concepto de Prima de Seguros, más los que se sigan generando hasta la total liquidación del adeudo, en los términos del contrato base de la acción. 5.- Pago por la cantidad de **$ 1,000.00 (MIL PESOS SIN CENTAVOS, MONEDA NACIONAL),** por concepto de Comisiones Autorizadas por el Crédito, más los que se sigan generando hasta la total liquidación del adeudo, en los términos del contrato base de la acción. 6.- Pago por la cantidad de **$ 160.00 (CIENTO SESENTA PESOS SIN CENTAVOS, MONEDA NACIONAL),** por concepto de Impuesto al Valor Agregado sobre Comisiones Autorizadas por el Crédito, más los que se sigan generando hasta la total liquidación del adeudo, en los términos del contrato base de la acción. 7.- Pago de la cantidad de **$ 176,051.07 (CIENTO SETENTA Y SEIS MIL CINCUENTA Y UN PESOS CON CERO SIETE CENTAVOS, MONEDA NACIONAL)**, por concepto de Intereses Ordinarios, más los que se sigan generando hasta la total liquidación del adeudo, en los términos del contrato base de la acción. 8.- Pago de la cantidad de **$ 8,576.70 (OCHO MIL QUINIENTOS SETENTA Y SEIS PESOS CON SETENTA CENTAVOS, MONEDA NACIONAL),** por concepto de Primas de Seguros, más las que se sigan generando hasta la total liquidación del adeudo, en los términos del contrato base de la acción. 9.- Pago por la cantidad de **$1,529.65 (MIL QUINIENTOS VEINTINUEVE PESOS CON SESENTA Y CINCO CENTAVOS, MONEDA NACIONAL)** por concepto de Intereses Moratorios, más los que se sigan generando hasta la total liquidación del adeudo; en los términos del contrato base de la acción. 10.- Pago por la cantidad de **$ 750.00 (SETECIENTOS CINCUENTA PESOS SIN CENTAVOS, MONEDA NACIONAL)**, por concepto de Comisión por Autorización Crédito Diferida, más las que se sigan generando hasta la total liquidación del adeudo, en los términos del contrato base de la acción. 11.- Pago por la cantidad de **$ 120.00 (CIENTO VEINTE PESOS SIN CENTAVOS, MONEDA NACIONAL),** por concepto de Impuesto al Valor Agregado por Comisión por Autorización Crédito Diferida, más las que se sigan generando hasta la total liquidación del adeudo, en los términos del contrato base de la acción. B).- Asimismo la declaración Judicial de Vencimiento Anticipado, a partir del **03 de Enero del 2022**, del Contrato de Apertura de Crédito Simple con Interés y Garantía Hipotecaria (Liquidez-Congelados), celebrado entre "**SANTANDER VIVIENDA SOCIEDAD", SOCIEDAD ANÓNIMA DE CAPITAL VARIABLE**, SOCIEDAD FINANCIERA DE OBJETO MÚLTIPLE, ENTIDAD REGULADA, GRUPO FINANCIERO SANTANDER MÉXICO ahora "BANCO SANTANDER MÉXICO", SOCIEDAD ANÓNIMA, INSTITUCIÓN DE BANCA MÚLTIPLE, GRUPO FINANCIERO SANTANDER MÉXICO y la ahora parte demandada, el cual consta dentro del mismo documento base de la acción, mismo que como ya se señaló, se acompaña a la presente demanda, y como consecuencia de lo anterior, el pago de lo siguiente: 1.- Pago de la cantidad de **$ 639,281.44 (SEISCIENTOS TREINTA Y NUEVE MIL DOSCIENTOS OCHENTA Y UN PESOS CON CUARENTA Y CUATRO CENTAVOS, MONEDA NACIONAL)**, por concepto de Capital Exigible, Capital Vencido Y Mensualidades Diferidas y como suerte principal; en los términos del contrato base de la acción MENSUALIDAD DIFERIDA PERIODO DE GRACIA COVID 19: 2.- Pago por la cantidad de **$ 8,853.24 (OCHO MIL OCHOCIENTOS CINCUENTA Y TRES PESOS CON VEINTICUATRO CENTAVOS, MONEDA NACIONAL),** por concepto de Capital Vencido, más los que se sigan generando hasta la total liquidación del adeudo, en los términos del contrato base de la acción. 3.- Pago por la cantidad de **$ 21,600.24 (VEINTIÚN MIL SEISCIENTOS PESOS CON VEINTICUATRO CENTAVOS MONEDA NACIONAL)**, por concepto de Intereses Ordinarios, más los que se sigan generando hasta la total liquidación del adeudo, en los términos del contrato base de la acción. 4.- Pago por la cantidad de **$ 2,442.65 (DOS MIL CUATROCIENTOS CUARENTA Y DOS PESOS CON SESENTA Y CINCO CENTAVOS, MONEDA NACIONAL)**, por concepto de Impuesto al Valor Agregado Intereses Ordinarios, más los que se sigan generando hasta la total liquidación del adeudo, en los términos del contrato base de la acción. 5.- Pago por la cantidad de **$ 0.00 (CERO PESOS SIN CENTAVOS, MONEDA NACIONAL)**, por concepto de Prima de Seguros, más los que se sigan generando hasta la total liquidación del adeudo, en los términos del contrato base de la acción. 6.- Pago de la cantidad de **$ 28,418.83 (VEINTIOCHO MIL CUATROCIENTOS DIECIOCHO PESOS CON OCHENTA Y TRES CENTAVOS, MONEDA NACIONAL)**, por concepto de Intereses Ordinarios, más los que se sigan generando hasta la total liquidación del adeudo, en los términos del contrato base de la acción. 7.- Pago de la cantidad de **$ 0.00 (CERO PESOS SIN CENTAVOS, MONEDA NACIONAL)**, por concepto de Primas de Seguros, más las que se sigan generando hasta la total liquidación del adeudo, en los términos del contrato base de la acción. 8.- Pago por la cantidad de **$ 415.38 (CUATROCIENTOS QUINCE PESOS CON TREINTA Y OCHO CENTAVOS, MONEDA NACIONAL)** por concepto de Intereses Moratorios, más los que se sigan generando hasta la total liquidación del adeudo; en los términos del contrato base de la acción. 9.- Pago porla cantidad de **$ 907.87 (NOVECIENTOS SIETE PESOS CON OCHENTA Y SIETE CENTAVOS, MONEDA NACIONAL)**, por concepto de Impuesto al Valor Agregado sobre Intereses Ordinarios, más las que se sigan generando hasta la total liquidación del adeudo, en los términos del contrato base de la acción. 10.- Pago por la cantidad de **$ 27.43 (VEINTISIETE PESOS CON CUARENTA Y TRES CENTAVOS, MONEDA NACIONAL)**, por concepto de Impuesto al Valor Agregado sobre Intereses Moratorios, más las que se sigan generando hasta la total liquidación del adeudo, en los términos del contrato base de la acción. C). - Pago de los gastos y costas que se originen con motivo de la tramitación del presente juicio. Por tanto, se emplaza a la demandada por medio de edictos para que produzca su contestación, ante el **Juzgado de Distrito en Materia Mercantil Federal en el Estado de Quintana Roo, Especializado en Juicios Orales**, dentro del plazo de TREINTA DÍAS, que se computará a partir del siguiente al en que surta efectos el llamamiento a juicio, en el entendido de que, la copia de la demanda con sus anexos se encuentra a su disposición en la secretaría de este juzgado. Además, se le hace saber que, de no comparecer dentro del plazo legal referido, se le harán efectivos los apercibimientos decretados en auto admisorio, en el sentido de que, se seguirá el juicio en su rebeldía, se le tendrá contestando la demanda en sentido negativo, y las ulteriores notificaciones, aun las de carácter personal, se le practicarán por medio de lista que se fije en los estrados de este Juzgado de Distrito. Asimismo, se ordenó fijar copia del presente edicto, del proveído que ordenó emplazar por éste medio, y del auto admisorio, en la puerta del juzgado, por todo el tiempo del emplazamiento. El presente edicto, deberá publicarse por tres veces consecutivas, en días hábiles, en un periódico de circulación amplia y de cobertura nacional, así como en un periódico local del Estado de Quintana Roo.

A T E N T A M E N T E

LIC. JUAN GABRIEL MORALES NIETO
SECRETARIO DEL JUZGADO DE DISTRITO EN MATERIA MERCANTIL FEDERAL, EN EL ESTADO DE QUINTANA ROO, ESPECIALIZADO EN JUICIOS ORALES.

EL FINANCIERO
SUSCRÍBETE
suscripciones.elfinanciero.com.mx
55 53 50 38 46
800 715 48 15

Editora: Elizabeth Torrez **Editor Gráfico:** Alexandre Calderón

TOROS

LA FIESTA ESTÁ VIVA

Rafael Cué

Opine usted:
rcue@disequis.com
@rafaelcue

ESTE JUEVES Y VIERNES se llevará a cabo en Moroleón, Guanajuato, el par de corridas tradicionales de su feria en honor al Señor de Esquipulitas.

AL TORO, NUESTRO DEBER

Arranca ahora sí el año. Pasaron los Reyes Magos; ya no hay descanso ni pretexto para enfocarnos todos en formar una mejor sociedad y un mejor país. México vive tiempos muy delicados. Gran parte de la población tiene la certeza de que estamos viviendo una transformación; de hecho, lo estamos padeciendo. Con claridad podemos ver que el rumbo no es el más alentador. Bajo el velo de la bondad y el discurso de "los pobres primero", este país enfrenta una sociedad dividida, esto es lo más grave, además de la destrucción de instituciones, así como la mentira y el cinismo como credo político.

Para ejemplo, la señora Brugada, prohibicionista declarada y animalista de postura, hasta que sucumbió ante los intereses del terreno donde se ubicó durante años el Refugio Franciscano para perros. El bienestar animal solamente les interesa para las redes sociales y para fingir ser buenas personas. No veo al impresentable Jesús Sesma protestando con sus señoras pagadas ante el desalojo, ni a los ridículos de Animal Heroes. Los perros no venden como la tauromaquia.

Como sociedad, es urgente darnos cuenta de la falsedad de estos personajes. Ya estuvo bueno de soportar sus engaños y corruptelas.

Si bien este par de villanos de cuento, al no poder prohibir por ninguna vía la cultura de la tauromaquia —que este verano cumple 500 años en el Valle de México—, se dieron a la tarea de presentar una nueva forma de festejo, no hicieron sino manifestar su ignorancia y su complejo, así como su absoluta idiotez.

La cosa es distinta en el resto de la República. La siguiente semana sale a la luz pública un importante libro, con información rigurosa y datos reales y comprobables sobre la cantidad de festejos que se dan a lo largo y ancho de nuestro vapuleado país. Las cifras son contundentes, sorprendentes y reales. Deseo que, cuando este ejemplar llegue a manos de cada legislador en ambas cámaras federales, abran los ojos y entiendan que México es taurino.

Para la sociedad, el público y el aficionado a los toros, arrancan ya las ferias más importantes. Este jueves y viernes se llevará a cabo en Moroleón, Guanajuato, el par de corridas tradicionales de su feria en honor al Señor de Esquipulitas.

Absolutamente todo gira alrededor de estos dos festejos taurinos en la activa y pujante ciudad guanajuatense, estado insigne de nuestra libertad, que con hechos y acciones pone el ejemplo de saber convivir en una sociedad donde cabemos todos: taurinos y no taurinos, carnívoros y veganos, americanistas y chivas, siempre y cuando nos respetemos.

Tuve el honor, en 2004 y 2005, de dar esta feria al dirigir aquella empresa audaz y valiente formada por trece ganaderos y un aficionado que retó al sistema e hizo las cosas bien: Empretauro. Fue en 2004 cuando se inauguró el actual coso, techado, cómodo y seguro. Hicieron el paseíllo toreros de la talla del maestro Pablo Hermoso de Mendoza, José Luis Angelino y Alejandro Amaya con Los Encinos. El 16 Zotoluco, Jerónimo e Ignacio Garibay, con Fernando de la Mora. En 2005, el día 15, mano a mano de Zotoluco y Rafael Ortega (QEPD), con seis de José Garfias. El día 16, Eloy Cavazos, Jorge Gutiérrez y Alejandro Amaya, con seis de Arroyo Zarco. El tiempo vuela.

Han pasado más de veinte años. Hoy, el honor y la responsabilidad recaen en la empresa Feria Toro, que ofrece un par de carteles atractivos y variados, como gusta al entusiasta público moroleonense.

Ante los ataques y atropellos prohibicionistas, público y aficionados debemos manifestarnos en los tendidos, llenando las plazas. Moroleón se encuentra a treinta minutos de Morelia, donde hoy no se pueden dar toros debido a estos políticos nefastos encabezados por su impresentable gobernador. La afición debe manifestarse en la ciudad vecina.

La población de Moroleón tiene que defender su feria llenando los tendidos, disfrutando de la libertad que en otras poblaciones nos han arrebatado.

Se viene León, Guadalajara, Juriquilla y mucho más de lo que comentaré la próxima semana.

MUNDO

Ataca Rusia planta aeronáutica con misil hipersónico
El Ministerio de Defensa ruso afirmó que el misil hipersónico Oreshnik impactó la noche del 9 de enero la Planta Estatal de Reparación de Aeronaves de Leópolis, dejándola fuera de servicio. La instalación reparaba aviones ucranianos. Estados Unidos pidió a Rusia pasar "de la palabra a la acción" para terminar la guerra en Ucrania.

Editor: Arturo López **Coeditor:** Antonio Ortega **Coeditora:** Anahí Castañeda **Coeditora Gráfica:** Lydia Ramírez **Diseñador:** Pablo Urbina

FOTOS: EFE

Tragedia. La Agencia de Activistas de Derechos Humanos difundió un video en el que, afirman. se ven decenas de víctimas de la represión del gobierno iraní.

SUMAN MÁS DE 3 MIL MUERTOS EN PROTESTAS: ONG

Estados Unidos impone arancel a socios de Irán ante represión

Trump dijo que el gravamen de 25% es inmediato y su gobierno pide a sus ciudadanos resguardarse de la violencia

Afirman autoridades iraníes que tienen todo bajo control y ven agitadores extranjeros

WASHINGTON, DC
AGENCIAS

El presidente de Estados Unidos, Donald Trump, anunció que impondrá aranceles a cualquier país que comercie con Irán,en tanto aumenta la presión sobre Teherán debido a la represión contra protestas antigubernamentales que, acusan, han dejado más de tres mil muertos.

"Con efecto inmediato, cualquier país que haga negocios con la República Islámica de Irán pagará aranceles de 25 % por cualquier negocio que realice con Estados Unidos. Esta orden es definitiva y concluyente", expresó Trump en sus cuentas de redes sociales.

Según la base de datos Trading Economics, los principales socios comerciales de Irán son China, Turquía, Emiratos Árabes Unidos e Irak. Mientras que en Latinoamérica, Brasil encabeza el listado.

El fin de semana, Trump advirtió con una posible intervención militar en Irán debido a la represión en las manifestaciones que estallaron el 28 de diciembre pasado tras la devaluación del rial (superó 1.4 millones por dólar), inflación de 42 a 50 % y cortes de servicios básicos.

En ellas se ha demandado el fin de la teocracia, con consignas como "Muerte al dictador" (contra Ali Jamenei) y críticas al presidente Masoud Pezeshkian.

> *"No son simples protestas, sino una guerra terrorista y una prolongación de la agresión estadounidense e israelí"*
>
> **ABÁS ARAQCHI** Ministro de Exteriores de Irán

La Organización de Muyahidines del Pueblo de Irán, un grupo de oposición al régimen, cifra en más de tres mil los muertos en las jornadas de protesta desde su inicio.

En un comunicado desde su base de París, afirma que esos datos se basan en investigaciones con fuentes locales, hospitales, servicios forenses y familiares de las víctimas.

En tanto, la Agencia de Activistas de Derechos Humanos, Irán Human Rights y Amnistía Internacional reportan cifras más conservadoras: entre 28 y 45 fallecidos (incluidos niños y manifestantes) y cientos de heridos en las primeras semanas, con más de mil detenciones y protestas en 31 provincias.

El gobierno iraní rechaza estas estimaciones, asegura que la situación está "bajo control" y atribuye las muertes a "terroristas" y "agitadores extranjeros" financiados por Estados Unidos e Israel.

El líder supremo Ali Jamenei calificó las protestas como "advertencia" a enemigos y frustración de complots. Mientras que Reza Pahlavi, hijo del último sha y líder opositor exiliado, prometió regresar para una transición pacífica; en varias manifestaciones se oyeron gritos de "¡Viva el sha!".

"SALGAN DE IRÁN AHORA"

Por otra parte, el gobierno estadounidense emitió ayer una alerta urgente de seguridad en la que pidió a sus ciudadanos abandonar Irán lo antes posible.

El aviso –difundido mediante un comunicado de la embajada virtual de Estados Unidos– refiere que en caso de no poder retirarse, se debe buscar un refugio seguro.

"Lleve provisiones de alimentos, agua, medicamentos y otros artículos esenciales", ante el deterioro de las condiciones de seguridad.

Personal no esencial de la embajada francesa en Teherán abandonó Irán, informaron fuentes a la agencia AFP, y la Unión Europea evalúa imponer nuevas sanciones al gobierno iraní.

CHINA PIDE A WASHINGTON NO USAR A OTROS PAÍSES CON FINES EGOÍSTAS

Apelan a la OTAN para defender Groenlandia

NUUK.– Ante las reiteradas pretensiones del presidente de Estados Unidos, Donald Trump, de controlar Groenlandia "por las buenas o por las malas", el gobierno autónomo de la isla reafirmó que su defensa debe realizarse a través de la Organización del Tratado del Atlántico Norte (OTAN).

En un comunicado, el primer ministro de Groenlandia, Jens-Frederik Nielsen, y los cinco partidos del Parlamento, enfatizan que la isla "forma parte de Dinamarca y, como tal, es miembro de la OTAN".

La posición surge luego de las declaraciones de Trump, quien califica el control de la isla como "crucial" para la seguridad nacional ante la presencia rusa y china en el Ártico, ironizando que su defensa actual son "dos trineos tirados por perros".

Alemania planteó una misión Centinela Ártico, con posible despliegue de tropas, buques y aeronaves y su canciller Friedrich Merz insistió en resolver la crisis en la alianza .

China exhortó a Washington a no usar "a otros países como excusa para sus propósitos egoístas".

"El derecho y la libertad de todos los países a llevar a cabo actividades normales en la región del Ártico deben ser respetados", sostuvo la portavoz jefa del departamento, Mao Ning. —*Agencias*

ESPECIAL

Respuesta. Jens-Frederik Nielsen afirmó que la Isla es parte de Dinamarca.

TRAS PUBLICACIÓN DE FOTO EDITADA EN TRUTH SOCIAL

Delcy Rodríguez dice que ella es quien manda en Venezuela y no Trump

León XIV recibió a Corina Machado y ella le pidió interceder por la liberación de presos

CARACAS
AGENCIAS

La presidenta encargada de Venezuela, Delcy Rodríguez, reiteró su liderazgo al frente del Ejecutivo y rechazó cualquier injerencia externa, en respuesta a una imagen manipulada publicada por el presidente estadounidense Donald Trump en redes sociales. En la foto editada –difundida en Truth Social–, Trump se atribuía el cargo de "presidente interino de Venezuela" en Wikipedia para enero de 2026.

"Desde acá ratificamos y reafirmamos la soberanía y la independencia de Venezuela. He visto por allí caricaturas en Wikipedia de quién manda en Venezuela. Aquí hay un gobierno que manda, una presidenta encargada", declaró Rodríguez en una transmisión de Venezolana de Televisión, sin mencionar directamente a Trump. Calificó al expresidente Nicolás Maduro como "rehén" en Estados Unidos.

En tanto, el Ministerio para el Servicio Penitenciario reportó 116 nuevas excarcelaciones en las últimas horas, sumadas a 187 en diciembre de 2025, como parte de una "revisión integral de causas" iniciada por Maduro y continuada por Rodríguez.

Las liberaciones se vinculan a hechos asociados a alterar el orden constitucional. Sin embargo, organizaciones como Foro Penal verificaron sólo 49 casos confirmados de presos políticos y exigen listas públicas y transparencia total.

Paralelamente, en el Vaticano, el papa León XIV recibió en audiencia privada a la líder opositora María Corina Machado, Premio Nobel de la Paz 2025.

Vatican News confirmó el encuentro y el comando de campaña de Machado detalló que la opositora solicitó al pontífice interceder por la liberación de más de mil presos políticos y por el avance sin demora de una transición democrática pacífica en Venezuela.

"Hoy (ayer) tuve la bendición de compartir con su santidad. Le transmití la fuerza del pueblo venezolano en oración por la libertad y le pedí interceder por los secuestrados y desaparecidos", publicó Machado.

León XIV, en su discurso al cuerpo diplomático la semana pasada, llamó a respetar la voluntad del pueblo venezolano y buscar soluciones pacíficas más allá de intereses partidistas.

Trump, quien ha elogiado la "cooperación" de Delcy Rodríguez y descartado un rol central para Machado en la transición ("es agradable, pero no tiene el respeto del país"), recibirá a la opositora este jueves en la Casa Blanca.

EFE

Encuentro. María Corina Machado estuvo con León XIV y el jueves la recibirá Trump.

ANTE AMENAZA

NIEGA DÍAZ-CANEL CONVERSACIONES CON ESTADOS UNIDOS

LA HABANA.- El presidente de Cuba, Miguel Díaz-Canel, afirmó que "no existen conversaciones" con Estados Unidos, tras el llamado de Donald Trump a un acuerdo "antes de que sea demasiado tarde".

Afirmó que las relaciones deben basarse en el derecho internacional, "no en la hostilidad, las amenazas o coerción".

"Cuba está abierta al diálogo serio y responsable, con igualdad soberana, respeto mutuo, beneficio recíproco y no injerencia", agregó.

Trump insistió en que Cuba no recibirá más petróleo ni dinero de Venezuela. Sin embargo, EU permitirá que México siga suministrando petróleo, según confirmó el secretario de Energía Chris Wright, en CBS News.

—Agencias

FOTOS: AP

Reclamo. Las trabajadoras de la salud exigen, entre otros, aumento salarial.

UNAS 15 MIL

Enfermeras realizan megaparo en NY

Apoyo. El alcalde Zohran Mamdani llamó a las enfermeras a negociar.

NUEVA YORK.- Unas 15 mil enfermeras abandonaron sus puestos en los principales hospitales privados de Nueva York para iniciar la mayor huelga en la historia de la ciudad, tras el fracaso de las negociaciones con los sistemas Montefiore, NewYork-Presbyterian y Mount Sinai (incluidos sus campus Morningside y West).

La Asociación de Enfermeras del Estado de Nueva York (NYSNA), que representa a estos profesionales, denunció que la dirección de estos centros –de gran riqueza– rechazó demandas clave: aumentos salariales que compensen la inflación, el mantenimiento de ratios seguros de personal (logrados tras la huelga de 2023) y protecciones contra la violencia laboral y recortes en beneficios de salud.

"La huelga es siempre el último recurso. Pero la avaricia de la administración de estos hospitales privados no ha dejado otra opción a las enfermeras de primera línea", afirmó NYSNA en un comunicado.

Los contratos colectivos de tres años expiraron el 31 de diciembre de 2025, tras meses de negociaciones estancadas. Los hospitales permanecen abiertos con personal de contingencia y aseguran continuidad en la atención, pese a la temporada récord de gripe.

"Nuestro mensaje a los neoyorquinos: si están enfermos, no retrasen la búsqueda de atención médica. Preferiríamos ser nosotras quienes les atendamos, pero nuestros jefes nos obligaron a huelga", subrayó el sindicato.

Autoridades estatales y el alcalde Zohran Mamdani han expresado apoyo a las enfermeras y llamado a negociar de buena fe para garantizar la seguridad de pacientes y trabajadores.*—Agencias*

ENDURECIMIENTO DE MEDIDAS MIGRATORIAS

Revocó EU más de 100 mil visas en 2025

Minnesota presentó una demanda contra la Casa Blanca por el operativo en el estado

WASHINGTON, DC
AGENCIAS

El Departamento de Estado confirmó la revocación de más de 100 mil visas durante el primer año del segundo mandato del presidente Donald Trump, según anunció en su cuenta oficial de X.

La medida forma parte de una política migratoria más estricta, orientada a reforzar la seguridad nacional, combatir el abuso del sistema de visas y priorizar la deportación de personas consideradas amenazas.

Entre las cancelaciones destacan unas ocho mil visas de estudiantes (categorías F-1, M y J) y alrededor de 2 mil 500 visas especializadas de trabajo temporal o calificado (como H-1B).

Las revocaciones se centraron principalmente en individuos con antecedentes policiales en Estados Unidos; conducir bajo los efectos del alcohol fue uno de los motivos más frecuentes. El Departamento de Estado enfatizó: "Continuaremos deportando a estos delincuentes para mantener a América segura".

Paralelamente, el gobierno de Minnesota presentó una demanda contra la Casa Blanca por el operativo masivo de migración en el estado.

La querella, interpuesta por el fiscal general Keith Ellison junto a las ciudades de Minneapolis y Saint Paul (conocidas como Twin Cities), cuestiona las operaciones del Servicio de Control de Inmigración y Aduanas (ICE), que –según la demanda– "han sembrado el miedo entre residentes, trabajadores y visitantes" y han realizado "redadas militarizadas y detenciones peligrosas, ilegales e inconstitucionales" en espacios públicos, incluidas escuelas y hospitales.

El conflicto se intensificó tras el tiroteo fatal de Renee Nicole Good, una mujer de 37 años baleada por un agente de ICE durante un operativo en Minneapolis la semana pasada.

Sin embargo, la Casa Blanca confirmó el envío masivo de recursos federales adicionales a la ciudad para respaldar las acciones de ICE, en medio de protestas crecientes.

Desde el inicio de la operación a principios de diciembre se han registrado más de dos mil arrestos migratorios en Minnesota, según la portavoz de Seguridad Nacional, Tricia McLaughlin.

OPINIÓN

Contacte con la sección:
opinion@elfinanciero.com.mx
Tel: 55 5449 8600
Editor: Víctor Piz
Diseñadores: Javier Juárez y Hugo Martínez

La no intervención y sus contradicciones

ALEGATOS
Antonio Cuéllar Steffan
Abogado Especialista en materia constitucional y amparo
@Cuellar_Steffan

El principio de no intervención que contempla el artículo 2.4 de la Carta de la Organización de las Naciones Unidas no da margen alguno a interpretaciones: los miembros de la Organización, en sus relaciones internacionales, se abstendrán de recurrir a la amenaza o al uso de la fuerza contra la integridad territorial o la independencia política de cualquier Estado, o en cualquier otra forma incompatible con los Propósitos de las Naciones Unidas.

Como la propia disposición lo indica, la no intervención está sujeta a una condición: que el uso de la fuerza contra la integridad de un Estado miembro se ejerza de forma incompatible con los propósitos que tutela la Organización misma. Ello abre una interrogante inevitable, pues si el uso de la fuerza internacional se realizara precisamente con el propósito de satisfacer los fines que persiguen las Naciones Unidas, ¿podría entonces considerarse legítimo?

El derecho es, por naturaleza, lógico y profundamente humano. Las normas de conducta que lo integran no son estáticas: evolucionan y se adaptan a la realidad que les da forma. En ese sentido, resulta inevitable preguntarse cómo debe interpretarse un principio concebido en junio de 1945, a ochenta años de distancia y frente a una realidad internacional radicalmente distinta. ¿En qué momento el combate contra la delincuencia internacional en un territorio extranjero empieza a ser una intervención?

En el contexto de las acciones militares desplegadas en Ucrania y Palestina, el uso de la fuerza empleada por los Estados Unidos de América para someter a Nicolás Maduro el pasado 3 de enero vuelve a colocar sobre la mesa interrogantes vigentes y de enorme relevancia.

> *"Cuando el gobierno comete delitos contra su propia población, el derecho no debe de ser un obstáculo para liberar de su yugo a un pueblo"*

> *"... la comunidad internacional no sólo tiene un deber moral, sino una obligación (...) de intervenir y detener el sufrimiento de un pueblo"*

No parece necesario abundar en explicaciones para sostener que Venezuela ha estado sometida, durante los últimos veintiséis años, a un régimen dictatorial de carácter criminal. Basta observar el fenómeno migratorio que ha atravesado —con una diáspora que alcanza a cerca de un tercio de su población— para constatar que el rumbo seguido por su gobierno ha sido profundamente nocivo para su pueblo.

La pregunta, entonces, es inevitable: ¿debe la comunidad internacional conducirse de manera contemplativa frente a las dictaduras regionales aún existentes, como lo ha hecho hasta ahora, con el solo propósito de no quebrantar el principio de no intervención? ¿Es de esperarse que la comunidad internacional sea indolente frente al sufrimiento de los pueblos para preservar el principio de no intervención?

Si hay un tema sobre el cual el planeta haya avanzado notablemente durante la última década, ha sido en el esfuerzo colectivo por hacer efectivos los derechos de igualdad de los pueblos y de los individuos, y el respeto por los derechos humanos. Como nunca antes, el Estado moderno ha impulsado y tolerado el crecimiento de tecnologías de la información que facilitan la libre expresión de las ideas, sin restricciones.

Frente a un régimen que ha arrebatado la paz y la libertad a su pueblo, otros principios contenidos en la misma Carta de la Organización de las Naciones Unidas que determina la no intervención no pueden pasar inadvertidos: conforme a su artículo 1.3, es propósito de la Organización el de la cooperación internacional en la solución de problemas internacionales de carácter económico, social, cultural o humanitario, y en el desarrollo y estímulo del respeto a los derechos humanos y a las libertades fundamentales de todos, sin hacer distinción por motivos de raza, sexo, idioma o religión.

Con la finalidad de proteger el propósito de la Organización de las Naciones Unidas, de respetar los derechos humanos y las libertades fundamentales de todos los ciudadanos del mundo, los Estados parte deberían haber tomado parte, desde hace mucho tiempo, en la solución de los problemas que aquejan a muchos países en los que sus gobiernos han arrebatado la paz, la libertad y la estabilidad a los ciudadanos. No existe perspectiva alguna del derecho que legitime la imposición del principio de no intervención para proteger dictaduras y provocar los fenómenos de migración que asfixian al mundo.

No puede invocarse el derecho para tutelar gobiernos que conducen su política y sus acciones fuera de los cauces democráticos y fuera del derecho mismo. La materialización del derecho de autodeterminación de los pueblos no debe supeditarse a un necesario baño de sangre para restablecer la gobernabilidad de una nación. Cuando el gobierno se hace del poder constitucional y las fuerzas armadas para cometer delitos contra su propia población, como sucede en muchos lugares, el derecho no debe ser un obstáculo para liberar de su yugo a un pueblo.

Es cierto, y es justo reconocerlo, que ninguna persona puede hacer justicia por propia mano ni emplear la fuerza con ese propósito, pues ello conduce irremediablemente a la guerra y a la barbarie. No obstante, resulta igualmente inmoral suponer que el mundo entero deba abstenerse de actuar y cooperar para liberar de su destino a un pueblo engañado y sometido, cuando es evidente el uso del poder con fines contrarios a los derechos humanos más elementales.

Puede afirmarse contundentemente que es un principio general del derecho que quien tiene conocimiento de un delito tiene el deber jurídico y moral de denunciarlo. Asimismo, quien tiene la fuerza para detener a un delincuente y proteger a la víctima, tiene el deber moral de hacerlo.

Esa analogía, que se desprende de la lectura misma de la Carta de la Organización de las Naciones Unidas, se entiende como un principio de paz y de gobierno en nuestro régimen constitucional y en el de todos los países civilizados.

Ante el rompimiento de la paz y la violación sistemática de los derechos humanos en el régimen interior de cualquier país; ante la destrucción oprobiosa de las instituciones diseñadas para garantizar los cauces democráticos mediante los cuales se expresa un pueblo; ante el apoderamiento corrupto de las fuerzas armadas y la simulación permanente de respeto al orden constitucional, la comunidad internacional no sólo tiene un deber moral, sino una obligación derivada del derecho internacional, de intervenir oportunamente y detener el sufrimiento de un pueblo. No hacerlo en nuestros días nos exhibe como una sociedad tan globalizada… como hipócrita.

Las elecciones más peligrosas del mundo: ¿frenarán a Trump?

SEGUNDO PISO

Luis Castro Obregón

Analista político

Opine usted:
luiscastroobregon@me.com

@luiscasob

El presidente estadounidense ha entrado en un frenesí. Tras enfrentarse con Venezuela, amenaza ahora con ir tras Groenlandia y con operaciones militares en territorio mexicano. Con cada nueva acción de Donald Trump, el régimen de derecho internacional se desgasta, mientras analistas anuncian el inicio de una etapa marcada por una nueva forma de imperialismo o neocolonialismo, con un mapa basado en áreas de influencia.

Instituciones supranacionales como la ONU y la OTAN fracasan en proteger el orden internacional de la posguerra fría. Las amenazas a Groenlandia tensan a la OTAN, con poco margen de acción ante una escalada, y abren por primera vez el escenario de su virtual disolución.

Ante este panorama surge la pregunta: ¿qué puede frenar a Trump (además de su "moralidad" y su "mente", como dijo al *New York Times*)? A veces la diplomacia funciona. Cuando el choque entre Trump y Petro se recrudecía, una llamada inesperada redujo la tensión y pospuso la confrontación. Claudia Sheinbaum también habló con Trump para destensar el momento, subrayando esfuerzos y logros bilaterales y defendiendo que la cooperación es más fructífera que el enfrentamiento.

Pero la diplomacia tiene límites, sobre todo ante un político errático e impredecible. Si la política exterior de Trump es extensión de la interior, con organismos multilaterales testimoniales, una Europa timorata y azoro generalizado, el principal contrapeso proviene del interior de su país.

El 3 de noviembre, Estados Unidos celebrará elecciones de medio término: más que una renovación legislativa, serán el primer plebiscito nacional sobre el segundo mandato no consecutivo de Trump, una evaluación de su agenda y su estilo de gobierno dentro y fuera de sus fronteras. Se decidirá el control del 120º Congreso y de 39 gubernaturas (36 estados y 3 territorios).

Hoy el 119º Congreso opera con márgenes mínimos. En el Senado, los republicanos tienen 53 escaños frente a 45 demócratas y dos independientes; en la Cámara, 218 curules contra 213, con cuatro vacantes. Si Trump retiene ambas cámaras, podrá profundizar su programa sin grandes concesiones. Si la oposición recupera una cámara, habrá gobierno dividido y el Congreso se volverá la herramienta institucional para contener al Ejecutivo mediante investigaciones, control presupuestal y bloqueos legislativos: quizá la última línea de defensa antes de que la política se vuelva pura imposición.

Trump ya lo dijo a congresistas republicanos: "Tienen que ganar las intermedias. Si no ganamos, me harán un *impeachement*". Siente la presión: 56% desaprueba su desempeño y los demócratas aventajan entre 2 y 6 puntos.

Las calles también arden por el último abuso de ICE: el asesinato en Mineápolis de Renee Good, joven madre y observadora civil que vigilaba operativos migratorios. El video donde un agente le dispara tres veces desde su vehículo se volvió escándalo nacional; contrasta el tono pacífico de Good con el "*fucking bitch*" del agente tras disparar. El exceso es brutal.

El caso evoca a George Floyd (2020), que detonó *Black Lives Matter*, y ya genera disturbios y movilizaciones. De cara a las elecciones, la violencia en protestas puede reactivar a sectores conservadores y beneficiar a republicanos, pero también puede despertar a los demócratas y movilizar sus bases.

Surgen figuras demócratas que se suman a Zohran Mamdani en NY o a Eillen Higgins en Miami, en una contienda marcada por el costo de vida y el acceso a la salud. Graham Platner compite por el Senado en Maine y amenaza la reelección de Susan Collins (73). Exmilitar de 41 años, de clase trabajadora (granjero de ostras), tatuado y con una plataforma contra la oligarquía, encarna el dilema demócrata: institucionalismo o transformación.

Históricamente, el partido fuera del poder se fortalece en intermedias. Sin embargo, el *gerrymandering* dificulta la alternancia y la polarización intensifica la segregación electoral: zonas azules más azules, rojas más rojas.

Por ello, los meses previos a noviembre de 2026 pueden ser los más peligrosos para el mundo por la posibilidad de decisiones "audaces" de Trump destinadas a recuperar popularidad y ayudar a candidatos republicanos: golpes de efecto en migración, gestos de fuerza en comercio, escaladas retóricas o incluso políticas y militares que produzcan sensación de control, aunque el costo llegue después. El incentivo es claro: si el tiempo juega en contra, aumenta el riesgo.

Lectura sugerida: *"Estados Unidos contra el mundo. Trump y la Nueva Geopolítica"*, VVAA (CLACSO-Siglo XXI).

Gracias, LGCH.

> ***"Instituciones supranacionales como la ONU y la OTAN fracasan en proteger el orden internacional de la posguerra fría"***

Sin aliados políticos no hay reforma electoral

DESDE SAN LÁZARO

Alejo Sánchez Cano

Opine usted:
opinion@elfinanciero.com.mx

La gestión del actual gobierno transcurre en una desesperante parsimonia. Esto ocurre mientras se buscan a toda costa establecer temas políticos que creen una agenda legislativa y un entramado legal que soporte la permanencia en el poder de la 4T y la relación con Donald Trump.

Esto retrasa la solución de los problemas más acuciantes que agobian a la población, como la inseguridad, la falta de oportunidades y las desigualdades sociales. Además, la precariedad de las finanzas públicas obliga al gobierno a posponer programas y recortar presupuestos.

La propaganda del oficialismo apunta siempre a que todo está bien, aunque la apabullante realidad y los datos duros digan lo contrario, pero eso qué importa mientras exista el recurso para fondear los programas de política asistencial y establezcan a rajatabla la narrativa oficial que les impida a los opositores toda posibilidad de acceder al poder, y por ello la reforma electoral es la máxima prioridad de la 4T para el periodo de sesiones en el Congreso que arranca el 1 de febrero, aunque ello implique llevarse entre las patas a sus aliados políticos del PT y PVEM, quienes no están dispuestos a perder sus canonjías y privilegios que les permite la representación plurinominal, la sobrerrepresentación en el Congreso y el financiamiento público.

En menudo lío ha metido Pablo Gómez, coordinador de la reforma electoral, a la jefa del Ejecutivo Federal, en virtud de que ha provocado una revuelta con tintes épicos en la granja, porque de ninguna manera los chicos del Verde y del PT van a doblegarse al aceptar que se cierren las posibilidades de llegar al Senado o a la colegisladora por la vía de la representación proporcional, ya que lograrlo de manera directa es una misión imposible y, si a ello le agregamos que el financiamiento público se acotará al máximo para la chiquillada, pues todo se le complica al grupo en el poder.

Hay que recordar que Morena no tiene los diputados y senadores suficientes para alcanzar las mayorías calificadas que se requieren para aprobar reformas constitucionales, como es el caso de la electoral. Por ello, debe diseñar la reforma electoral sin agraviar a los aliados, porque en una de esas, se quedan sin el preciado dulce.

Para garantizar el triunfo en las elecciones del 2027, la dupla AMLO-Sheinbaum requiere necesariamente la aprobación de la reforma electoral de la 4T para evitar sorpresas desagradables.

No hay que perder de vista que el oficialismo tiene en la mira tomar el control total del INE. Por ello se vislumbra que en la reforma electoral propuesta por el Ejecutivo se nombren nuevos consejeros electorales, incluso a través del voto popular. Esto significa que, con la música de acordeones elaborados por la 4T, serán investidos con ese cargo.

O, de plano, mantener los mismos mecanismos que utiliza la Cámara de Diputados en la actualidad para su designación.

En contraparte, la presidenta de la Mesa Directiva de la Cámara baja, Kenia López Rabadán, insiste en que la reforma electoral debe fortalecer la democracia, asegurar que el voto cuente y garantizar representación justa y proporcional.

La diputada panista presentó un decálogo de propuestas que buscan corregir distorsiones, reforzar la equidad y colocar la voluntad ciudadana en el centro del sistema electoral, ya que, si se legisla de manera errónea en este tema, se perjudicará a muchas generaciones.

En el decálogo de la derecha resalta la propuesta de que existan "mismas reglas para todos" y que ningún jugador puede ser árbitro, además de que la reforma político electoral debe ser aprobada por consenso de todas las fuerzas políticas.

También se propone que el árbitro sea justo: "Las autoridades electorales deben ser imparciales e independientes (INE y TEPJF)". La "cancha pareja" y la equidad en la contienda son condiciones indispensables, ya que los gobiernos locales no deben utilizar sus recursos para favorecer a algún candidato.

Como un tema relevante, destaca en el decálogo mencionado el rechazo a la intervención en las elecciones de los criminales, ya que la democracia no puede coexistir con la filtración del crimen organizado en campañas, candidaturas y gobiernos.

Se debe garantizar la permanencia del Servicio Profesional Electoral, dice el decálogo, y darles mayor peso a las mayorías legítimas para la gobernabilidad democrática: Crear la segunda vuelta para garantizar un gobierno con apoyo democrático.

Los panistas recuerdan en su decálogo que los programas sociales son derechos constitucionales; por lo tanto, no deben utilizarse como amenaza electoral.

Lo ideal es que se incorporaran en la iniciativa presidencial de la reforma electoral las propuestas de los aliados políticos de Morena y también las de la oposición, y con ello alcanzar el consenso anhelado que le permita tener larga vida a la democracia mexicana.

El petróleo de Venezuela y el problema de empezar de nuevo

El petróleo puede aliviar la crisis venezolana, pero no sustituir a las instituciones que el país perdió.

COLABORADOR INVITADO

Rolando Fuentes

Opine usted:
opinion@elfinanciero.com.mx

La reconstrucción de un país en ruinas plantea uno de los desafíos más difíciles para la teoría económica. No por falta de interés, sino por escasez de casos comparables.

La lista es corta y desordenada: la Unión Soviética tras su colapso, Irak después de 2003, Haití tras desastres acumulados, Siria tras la guerra civil. Ahora se suma Venezuela, con las mayores reservas de petróleo comprobadas del planeta.

Cada experiencia es tan idiosincrática —con contextos históricos, geopolíticos e institucionales distintos— que extraer una hoja de ruta o *blueprint* replicable resulta poco convincente. La economía, tan prolífica en modelos, aquí se queda sin manual.

A ese vacío se suma un viejo conocido de la economía del desarrollo: la maldición de los recursos naturales. La evidencia sobre esta *resource curse* documenta cómo muchos países ricos en recursos —petróleo, gas, minerales— crecen menos y desarrollan peores instituciones que países que carecen de ellos.

La abundancia fácil debilita los incentivos para construir Estados eficaces, diversificar la economía y rendir cuentas.

Lamentablemente, Venezuela encaja en ese patrón. Tras más de una década de colapso productivo, hiperinflación, migración masiva y deterioro institucional, el país enfrenta una reconstrucción total: Estado, infraestructura, confianza, reglas del juego.

Con este panorama, la pregunta es inevitable: ¿puede el petróleo —la única fuente inmediata de divisas a gran escala— operar como palanca para esa reconstrucción?

Sobre el papel, la tentación es enorme. Venezuela posee alrededor de 300 mil millones de barriles de reservas probadas, más que Arabia Saudita. Pero en la práctica, produce apenas un millón de barriles diarios, menos que Libia, un país marcado por la guerra. Años de mala gestión, politización extrema de la empresa estatal PDVSA, sanciones y descapitalización han dejado una industria envejecida, con infraestructura dañada y capacidades técnicas erosionadas.

Aquí aparece el primer choque con la narrativa fácil: el mundo petrolero actual no se parece al de mediados del siglo XX. Como recordaba *The Economist* recientemente, la visión de que grandes petroleras internacionales llegarán, invertirán miles de millones y "arreglarán" Venezuela pertenece a otra época.

Hoy, el mercado global está relativamente sobreabastecido, los precios son moderados y la rentabilidad de las grandes petroleras ha caído. Empresas como Chevron, ExxonMobil o BP se han vuelto selectivas hasta el extremo.

Los proyectos deben ser de bajo costo, bajo riesgo y con marcos legales claros. Venezuela hoy ofrece lo contrario.

El segundo choque es técnico y financiero. Extraer crudo pesado en la Faja del Orinoco es caro. Consultoras como Wood Mackenzie estiman precios de equilibrio por encima de los 80 dólares por barril, muy por encima de los precios actuales.

Al mismo tiempo, esas mismas petroleras pueden invertir en yacimientos mucho más atractivos en lugares como Guyana, en donde las operaciones son políticamente menos riesgosas.

Aun así, la política rara vez se mueve al ritmo de los balances corporativos. Aquí aparece el factor Donald Trump. Su forma de ejercer el poder no consiste en aceptar las restricciones del mercado como dadas, sino en intentar doblegarlas.

Trump define quién debe invertir, dónde y con qué narrativa estratégica; y no suele aceptar un "no" por respuesta, especialmente cuando se trata de recursos energéticos y geopolítica hemisférica.

La presión política puede alterar cálculos, acelerar decisiones o imponer esquemas híbridos entre mercado y Estado.

¿Puede entonces el petróleo "salvar" a Venezuela? La respuesta honesta es ambigua. El petróleo aportará flujo de caja inicial, aliviará la restricción externa y financiará bienes públicos urgentes.

Pero difícilmente puede, por sí solo, reconstruir instituciones, diversificar la economía o restaurar la confianza social. Peor aún: mal gestionado, puede retrasar esas tareas.

La reconstrucción venezolana no tiene manual, porque ningún país se reconstruye dos veces bajo las mismas condiciones.

Apostarlo todo al petróleo sería repetir el error que llevó al colapso. La verdadera palanca no es el recurso, sino la capacidad institucional para administrarlo en un mundo que ya no gira únicamente alrededor del barril. En eso, la economía sí ofrece una lección general.

Profesor del Departamento de Finanzas y Economía de Negocios de EGADE Business School.

> ***"Tras más de una década de colapso productivo, hiperinflación, migración masiva y deterioro institucional, el país enfrenta una reconstrucción total..."***

> ***"La reconstrucción venezolana no tiene manual, porque ningún país se reconstruye dos veces bajo las mismas condiciones"***

El antihumanismo "franciscano" de la CDMX

COLABORADOR INVITADO

Carlos Javier González

Abogado experto en administración pública

@carlosjaviergon

Este artículo se llamaría, en un inicio, "El humanismo franciscano de Brugada". Pero por las razones que expongo en este texto, me pareció que ese título se quedaba corto para un caso como el del Refugio Franciscano, que logró mostrar que la porquería se encuentra en toda la sociedad, no solo en el ejercicio de gobierno.

Me explico: estoy convencido de que la jefa de Gobierno, Clara Brugada, obtuvo la simpatía de muchos movimientos animalistas cuando, al inicio de su gestión, impulsó la aprobación de disposiciones normativas que impedían que, en las corridas de toros, se quitara la vida al toro.

Conocí a varios defensores de los derechos animales que, sin haber votado por la señora Brugada, expresaron su simpatía por ella y por su valiente acción en defensa de seres sintientes.

Parecía que efectivamente no se dejaría doblegar por el poder del dinero, la tradición o la justificación que se diera para esa barbarie. Sin embargo, bastó una sola acción para que dicho apoyo se convierta en desprecio y desaprobación de su gestión: el caso del Refugio Franciscano.

Y debo decir que hacer caer toda la responsabilidad del desalojo o despojo —como usted le quiera llamar— del Refugio Franciscano en Cuajimalpa en la jefa de Gobierno nos habla de una cortedad de miras que nos lleva a la autocomplacencia como sociedad.

Por supuesto que Clara Brugada y su gobierno tienen responsabilidad en la ejecución de esta mezquina decisión en que se privilegiaron los intereses económicos por encima de la seguridad y felicidad de seres vivos sintientes, que en teoría tienen protección constitucional en la CDMX, pero no solo ella.

¿En qué porquería de sociedad nos hemos convertido en que todo un enjambre de indolentes trazó la ruta para este cruel destino?

Hay que señalar que para que pudiera concluirse, hubo alguien a quien le valió un cacahuate la voluntad del testador que legó este terreno con esta finalidad y decidieron violentar el testamento, y que las notas periodísticas identifican como Carmela Rivero.

También hubo la intervención de algún o algunos abogados inescrupulosos que, por dinero, fueron capaces de llevar estos procesos tan desaseados sin importarles el daño que ocasionan; hay que sumar a los corruptos integrantes del Poder Judicial de la Ciudad de México, a quienes les valió madres la suspensión definitiva del desalojo dictada por un juez federal que protegía al refugio y aun así los sacaron.

¿Y qué decir de los especuladores inmobiliarios infelices que, según ha trascendido, necesitaban ese predio para hacerse más ricos aún y más desalmados al mismo tiempo?

Esos codiciosos a quienes les tiene sin cuidado su propia humanidad son lumpen.

Y los *influencers* que ayudaron a difundir noticias falsas sobre la forma en que vivían ahí los animales, y me consta.

Del entorno familiar, dos integrantes provienen del Refugio Franciscano: Papillon y Luneta.

Ninguna presentó nunca ningún síntoma de maltrato como lo quieren hacer ver ahora. Siempre fueron perritas saludables y felices.

En el colmo de las conductas escatológicas que rodean a este asunto, se presentaron denuncias ante la fiscalía en contra de los cuidadores.

No tienen madre. Nadie sabe a ciencia cierta dónde ni cómo están los perritos y gatitos del albergue, pero las imágenes que han difundido dejan ver un sufrimiento y, ahora sí, un maltrato animal, que, a todos estos malandrines que intervinieron de una u otra forma en este proceso, les vale madres.

Todo por el pinche dinero, todo por unos pinches departamentos de lujo, todo por la pinche corrupción.

No es el humanismo de la 4T, es el antihumanismo de la CDMX.

El Diario NTR
PERIODISMO CRÍTICO
www.ntrguadalajara.com www.ntrzacatecas.com Martes 13 de enero de 2026 | Año V | Número 1256

Tarjeta Única costará 5.45 pesos mensuales

EL MONTO ES POR CADA PLÁSTICO ACTIVO

LAURO RODRÍGUEZ
GUADALAJARA

La Tarjeta Única que impulsa el gobierno de Jalisco tendrá un costo mensual de 5.45 pesos por cada plástico activo, monto que deberá cubrir el Estado durante toda la vigencia del contrato con la empresa Servicios Broxel, el cual concluye en agosto de 2030. Así lo confirmó el titular de la Secretaría de Administración, Rafael Orendáin Parra, quien precisó que el pago se realizará únicamente por las tarjetas que estén activadas y en uso, no por el total adquirido.

El funcionario explicó que el contrato firmado es de carácter abierto, lo que permite ajustar volúmenes conforme crezca la demanda ciudadana. Esto implica que el costo mensual dependerá directamente del número de tarjetas activas. En ese escenario, si el gobierno estatal alcanza su meta mínima de 1.5 millones de tarjetas entregadas y activadas, deberá destinar alrededor de 8.18 millones de pesos mensuales al pago del servicio. En caso de que se logre la activación del máximo previsto de 4 millones de plásticos, el desembolso mensual ascendería a 21.8 millones de pesos.

Por su parte, el titular de la Secretaría de la Hacienda Pública (SHP), Luis García Sotelo, aseguró que el financiamiento del subsidio al transporte público no será un problema. Respaldó la postura del gobernador Pablo Lemus Navarro en el sentido de que, si se requiere, habrá recursos adicionales para mantener el pago del pasaje en 11 pesos mediante la Tarjeta Única y no en 14 pesos en efectivo.

Aunque el Congreso no aprobó una bolsa específica de mil 200 mdp para el subsidio, García Sotelo señaló que el Ejecutivo cuenta con facultades para realizar transferencias presupuestales y ampliar recursos.

MICHELLE VÁZQUEZ

REGISTRO. La Secretaría de Administración pidió paciencia a los usuarios, y aseguró que el sistema continuará estabilizándose.

Falla el sistema

Ayer, el gobierno de Jalisco y la empresa Servicios Broxel habilitaron el sistema electrónico para el prerregistro de la Tarjeta Única, pero apenas lo pusieron en marcha, colapsó. El gobierno de Jalisco adjudicó la intermitencia en el servicio a la alta demanda del mismo, dado que en tres horas hubo 50 mil registros. Esto ocurrió en un contexto en el que espera al menos 1.5 millones de registros.

Entre las incidencias detectadas hubo un error en el campo correspondiente a la tarjeta vigente de Yo Jalisco, el cual no permitía el ingreso de letras, situación que ya fue corregida, según el gobierno del estado.

Lauro Rodríguez

CALENDARIO 2026-A

UdeG admite a más de 17 mil alumnos

NANCY ÁNGEL
GUADALAJARA

La Universidad de Guadalajara (UdeG) admitió a 17 mil 939 estudiantes de nivel superior para el calendario escolar 2026-A, cifra que representa 53.5 por ciento de los aspirantes que completaron el proceso. Fabián Morales Cobos, titular de la Coordinación General de Control Escolar, informó que en este ciclo se logró un incremento de 675 admitidos en comparación con el periodo anterior.

De los 33 mil 532 aspirantes registrados, la mayoría concursó por una licenciatura presencial, mientras que el resto se distribuyó entre modalidades virtuales y técnico superior universitario. El dictamen abarcó 19 centros universitarios y 137 programas educativos. En cuanto a la distribución por género, las mujeres lideraron la admisión con 9 mil 545 espacios, frente a 8 mil 366 hombres y 28 personas no binarias.

La procedencia de los alumnos admitidos es mayoritariamente de preparatorias oficiales de la propia UdeG, aunque también se integraron estudiantes de instituciones públicas y privadas de Jalisco, otros estados del país y 39 extranjeros. Las carreras con mayor demanda fueron Médico Cirujano y Partero, Psicología y Cirujano Dentista. No obstante, por cupos totales, las licenciaturas en Abogado y Medicina fueron las que recibieron a más alumnos.

ESPECIAL

ASPIRANTES. La cifra representa 53.5% de quienes completaron el proceso.

FRIJOLEROS

Campesinos protestan por fallas en acopio

ÁNGEL LARA
ZACATECAS

Productores de frijol de Villa de Cos y otras regiones de Zacatecas se manifestaron este lunes mediante la toma de las oficinas de Alimentación para el Bienestar y el bloqueo de la lateral de la carretera federal 45, hacia Fresnillo. La movilización fue motivada por las persistentes deficiencias en los centros de acopio y el incumplimiento en la entrega de costales para el empaque del grano.

Ante el incremento en la producción este año, derivado de un ciclo agrícola favorable que puso fin a un periodo de cinco años de sequía, los manifestantes exigieron soluciones logísticas urgentes. Entre sus propuestas destaca la habilitación del auditorio municipal de Villa de Cos como bodega alterna, una medida que ya se ha implementado en temporadas pasadas para desahogar la saturación.

Ángel Mario Olais Ávila, jefe de la Unidad Operativa de la dependencia, dialogó con los productores y justificó los retrasos debido al alto volumen de grano recolectado este ciclo.

Tras el establecimiento de acuerdos preliminares, que incluyen la revisión de nuevos espacios de almacenamiento en Villa de Cos y el seguimiento inmediato a la distribución de costales, los productores liberaron las vías de comunicación y las oficinas gubernamentales. Se espera que los compromisos pactados se formalicen durante el encuentro de alto nivel programado para las próximas horas.

NACIONAL
POLÍTICA Y SOCIEDAD

Washington permite que México mantenga suministro de petróleo a Cuba
En entrevista con CBS News, el secretario de Energía estadounidense, Chris Wright, aseguró que se permitirá que México continúe suministrando petróleo a Cuba, pese a las advertencias públicas del presidente Donald Trump de cortar el flujo de crudo hacia la isla.

Editor: Arturo López **Coeditor:** Antonio Ortega **Coeditora:** Anahí Castañeda **Coeditora Gráfica:** Lydia Ramírez **Diseñador:** Pablo Urbina

TRAS LLAMADA CON TRUMP

Afirma Sheinbaum que queda descartada una acción militar de EU

La presidenta anticipa tensiones en la próxima revisión de T-MEC, pero considera que "va a ser buena, yo tengo confianza de que este año se van a resolver"

NICOLÁS TAVIRA

Postura. La presidenta Sheinbaum aseguró que en las actuales condiciones de la relación con EU "siempre es mejor buscar un diálogo".

Dice que el presidente reconoció lo que su gobierno ha hecho en el combate al narco

EDUARDO ORTEGA
eortega@elfinanciero.com.mx

La presidenta Claudia Sheinbaum reveló que su homólogo estadounidense, Donald Trump, le pidió "hacer más" en materia de combate al narcoterrorismo y aseguró que, tras una llamada telefónica de apenas 15 minutos, quedó descartada una acción militar estadounidense en territorio mexicano.

En su conferencia matutina anticipó, no obstante, que habrá "tensiones" en materia comercial aunque expresó su confianza en que habrá resultados positivos de cara a la revisión del Tratado entre México, Estados Unidos y Canadá (T-MEC).

"Tengo confianza en que el marco de la revisión del tratado (entre México, Estados Unidos y Canadá) va a ser buena, va a ser buena, yo tengo confianza de que este año se van a resolver, va a haber sus tensiones de ciertos temas, pero va a ser bueno. Yo tengo esa confianza, porque hay mucha integración económica entre las dos economías y, la verdad, es algo que se ha dado por 40 años, es muy difícil que eso se rompa", deseó.

Narró que el republicano "en general insiste en la participación de las fuerzas de Estados Unidos"; sin embargo, ella expresó que "nunca va a negociar la soberanía ni la integridad territorial" y advirtió que "si es necesario llamar a una movilización, lo vamos a hacer".

> *"Siempre pueden declarar ellos alguna otra cosa en algún momento y buscaremos una nueva llamada si es así"*
>
> **CLAUDIA SHEINBAUM** Presidenta de México

Aseguró que Trump, aunque reconoció los logros de su gobierno en materia de seguridad como la reducción de 50% del tráfico de fentanilo a la Unión Americana y del 40% de homicidios dolosos en territorio mexicano, pidió hacer más en materia de seguridad:

"Sí lo reconoció, dijo que estaba al tanto de lo que se estaba haciendo, que a él le parecía que se podía hacer más. Dije sí, en efecto, podemos hacer mucho más, pero vamos trabajando y lo importante es mantener esta relación de respeto y colaboración", contó.

Subrayó que "él (Trump) en general insiste en la participación de las fuerzas de Estados Unidos. Siempre decimos que no es necesario y que además nosotros somos muy claros en la defensa de la territorialidad y que además hay colaboración que está funcionando, entonces no es necesario. Fue receptivo, escuchó, dio su opinión, y quedamos en seguir trabajando", agregó.

-¿Quedó descartada una acción militar? –se le preguntó.

-Sí –respondió la mandataria, quien aseguró que "quedó muy claro en la conversación que hay colaboración, coordinación y seguimos trabajando conjuntamente en ese marco", además de que le manifestó que no está de acuerdo con el tema Venezuela.

Sin embargo, la mandataria adelantó que, si Trump y los integrantes de su gobierno declaran otra cosa de nuevo, buscará una nueva llamada:

"Siempre pueden declarar ellos alguna otra cosa en algún momento y buscaremos una nueva llamada si es así, porque lo que queremos es que haya comunicación, que haya diálogo, que tengamos entendimiento, eso siempre lo hemos manifestado".

Por otro lado, Sheinbaum dijo que la delincuencia organizada no puede catalogarse como terrorismo.

Desde la semana pasada, el presidente Trump amenazó: "Vamos a empezar ahora a atacar por tierra a los cárteles. Los cárteles están controlando México".

Ante ello, Sheinbaum dijo que solicitó la entrevista con el inquilino de la Casa Blanca, porque "en estas condiciones siempre es mejor buscar un diálogo, ¿no?, en vez de solamente a través de los medios o de una comunicación pública, pues es mejor hablar por teléfono".

REACCIÓN

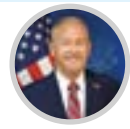

Embajador Ronald Johnson
@USAmbMex

Fue un gusto haber contribuido a facilitar la productiva llamada de hoy entre **@POTUS @realDonaldTrump** y la presidenta **@Claudiashein**. Tras un año de la relación más cooperativa y mutuamente beneficiosa de las últimas décadas, aún queda mucho por hacer, pero juntos podemos construir un futuro más brillante para nuestros pueblos.

"México debe ser respetado, pero necesita un gobierno que dé resultados, no discursos vacíos"

ALEJANDRO MORENO
Presidente del PRI

"Ambas partes deben colaborar y exigirse resultados tangibles de la parte que les corresponde"

MARKO CORTÉS
Senador del PAN

ASEGURA ALEJANDRO MORENO

Que Trump exija resultados contra el narco "es una advertencia"

El panista Marko Cortés llamó a revelar detalles de la llamada con el republicano

DIANA BENÍTEZ
dbenitez@elfinanciero.com.mx

Los resultados tangibles contra el narcotráfico que solicitó Estados Unidos son muestra de que sí hay una advertencia hacia México, consideró Alejandro Moreno, senador y líder del PRI.

"Cuando nuestro principal socio, vecino, aliado y amigo exige resultados tangibles contra el narcotráfico, no es un simple llamado: es una advertencia.

"La incapacidad de Morena para frenar la violencia y el avance de los cárteles no sólo pone en riesgo la seguridad del pueblo de México, también compromete la relación con Estados Unidos y la estabilidad del hemisferio", expresó en X.

Lo anterior, luego de las conversaciones de la presidenta Claudia Sheinbaum con el presidente Trump, así como la comunicación de Marco Rubio, secretario de Estado, con el canciller Juan Ramón de la Fuente.

La presidenta aseguró que está descartada una intervención de Estados Unidos como hizo con Venezuela; Marco Rubio exigió resultados tangibles.

El priista destacó que drogas y fentanilo cruzan la frontera, consideró que los grupos de la delincuencia organizada sí son narcoterroristas, y la soberanía de México queda debilitada si no hay resultados.

"Ante los ojos del mundo, Morena quedó exhibido: es un gobierno hipócrita que miente. Los laboratorios de fentanilo que según destruyeron, ¡los habían montado con López Obrador! México debe ser respetado, pero para eso necesita un gobierno que dé resultados reales, no discursos vacíos", señaló.

Marko Cortés, senador por el PAN, comentó a El Financiero que la exigencia de "resultados tangibles" debe ser para ambos países.

"Ambas partes deben colaborar y exigirse resultados tangibles de la parte que les corresponde".

Sobre la conversación entre los presidentes, afirmó que siempre será positiva, pero se pronunció por la transparencia en los acuerdos.

"Lo importante no es la llamada sino saber sobre qué se habló, qué se acordó y qué resultados concretos tendremos para México", agregó el también presidente de la Comisión de Organismos Internacionales.

La presidenta se limitó a informar que la llamada duró 15 minutos y sólo le pidió hacer más contra el narcotráfico, así como la insistencia de cooperar con el envío de elementos a territorio mexicano.

Alejandro Murat, senador de Morena y presidente de la Comisión de Relaciones Exteriores, consideró que la conversación de ambos mandatarios "da mensaje es claro y contundente: vamos por la ruta correcta".

Y FORTALECER RELACIÓN

Llama Japón a reglas claras en comercio

El gobierno de Japón refrendó su compromiso con México para que exista un comercio libre y basado en reglas, frente a los amagos constantes que tiene Estados Unidos contra diversas economías.

El ministro de Asuntos Exteriores japonés, Hori Iwao, visitó ayer el Senado, donde se reunió con integrantes de la Comisión de Asuntos Exteriores.

"Bajo la actual coyuntura internacional que se observa mucho cambio, es importante el fortalecimiento entre las relaciones entre México y Japón, fortalecer el diálogo de alto nivel.

ESPECIAL

Cooperación. Funcionarios japoneses estuvieron ayer en el Senado.

"Quisiéramos continuar colaborando con México para el comercio internacional libre, y justo basado en las reglas", expresó.

Destacó que mediante el Tratado Integral y Progresista de Asociación Transpacífico (TIPAT) mil 600 empresas de su país se han colocado en México, lo que representa la cifra más alta de América Latina y el Caribe.

Destacó que las empresas contribuyen a mejorar la calidad de vida en México, pues comprenden infraestructura social.

Consideró importante que el TIPAT se amplié, de ahí que reconoció que México ratificara la reciente adhesión de Reino Unido. Además, externó su interés en apoyar iniciativas de México en la región, como Sembrando Vida. —*Diana Benítez*

Confidencial

Consejeras 'desairan' a Gómez

La ausencia de las consejeras **Dania Ravel** y **Claudia Zavala** destacó ayer en la reunión en la que el Consejo General del Instituto Nacional Electoral entregó a Pablo Gómez, presidente de la Comisión Presidencial para la Reforma Electoral, su propuesta de mejora en materia electoral. Aunque se intentó justificar su ausencia por motivos de agenda, llama la atención que es la segunda vez que Ravel prefiere no encontrarse con el morenista. ¿O será más bien que quiere deslindarse del llamado bloque guinda en la Herradura de la Democracia?

¿Autonomía o no?, ese es el dilema

Hablando del aparato administrativo y judicial en materia electoral, el presidente de la Comisión Presidencial para la Reforma Electoral, Pablo Gómez, se atrevió a decir sin tapujos que él siempre se ha opuesto a usar la palabra autonomía. De inmediato, **Alejandro Moreno**, líder del PRI, reaccionó: "¿Cómo se atreve a decir que el @INEMexico no debe ser autónomo? Es una confesión descarada de sus intenciones". Si bien *Alito* carece de autoridad moral para hablar de contrapesos, dada la forma en que se ha adueñado del PRI, la verdad es que tiene un punto...

Impulso a la inversión pública

La presidenta **Claudia Sheinbaum** prevé presentar la próxima semana el esquema de ampliación de la inversión pública en obras de infraestructura con el objetivo de impulsar el crecimiento económico y, sobre todo, generar bienestar a través de mejores salarios. La novedad es que la mandataria anticipó que será a través de la inversión mixta y la inversión privada. A ver qué empresario invierte en un país con cada vez menos instituciones autónomas.

Alertan por contratación en PJF

Donde se prendieron los focos rojos fue en el Órgano de Administración Judicial. Y es que se asegura que **Javier Hernández Flores** fue contratado en la Dirección General de Inmuebles y Mantenimiento. El tema es que dicha persona, procedente de Durango, dejó en aquella entidad una estela de señalamientos por presunta corrupción. Se dice que "escondió" dinero del erario para luego usarlo en su campaña como candidato a presidente municipal de la capital de aquel estado por el PRI. Sería bueno que el ministro Hugo Aguilar revise el caso para evitar manchas en el nuevo Poder Judicial.

La Corte discute darle más poderes a la UIF

La SCJN sigue desahogando los temas de alto impacto mediático. Este martes, entre los casos que se discutirán, según la lista publicada ayer, está la acción de inconstitucionalidad 58/2022. En el proyecto de la ministra **Loretta Ortiz** se perfila avalar la facultad de la Unidad de Inteligencia Financiera, de Hacienda, para bloquear cuentas bancarias sin autorización de un juez o de la FGR, como lo prevé un decreto de 11 de marzo de 2022 emitido por el expresidente López Obrador.

Explicación con muñequitos

No cabe duda que el segundo piso de la '4T' no suelta la imagen de Andrés Manuel López Obrador. La Secretaría del Trabajo, a cargo de **Marath Baruch Bolaños**, publicó un *reel* para explicar con ternurines (sí, esos animalitos humanizados de juguete) los beneficios del aumento al salario mínimo. Del clip resalta que abre con un gatito disfrazado de AMLO expresando la consigna: "No vamos a tener gobierno rico con pueblo pobre".

Alistan Utopía Canina

En medio del conflicto por el Refugio Franciscano, en el que hay acusaciones de favorecer a empresas inmobiliarias y maltrato animal, la jefa de Gobierno de la Ciudad de México, **Clara Brugada**, reiteró que su administración no está interesada en el predio que se disputan particulares y que su único interés es el bienestar animal, por lo que anunció la construcción de la Utopía Canina, para atender a los 936 animales que fueron retirados del predio por una orden judicial. La mandataria anunció que el albergue estará listo en cuatro meses.

Otra del bloque guinda del INE

Cuánto nos dice, de la forma en que se está cocinando el cambio del sistema de elecciones, el hecho de que justo ayer, al cuarto para las 12, integrantes del Instituto Nacional Electoral fueran con los encargados presidenciales de la iniciativa para darles una propuesta.

El tema no es sólo que el INE llega muy tarde, cuando ya han ocurrido 70 foros (si es que lo dicho en esas reuniones va a ser atendido), y el mismo día en que la presidenta ha informado que ya está viendo con sus representantes legislativos los tiempos para la aprobación.

Además de lo anterior, las y los consejeros del INE llegan sin una propuesta consolidada, menos aún una que surja de un proceso en el que al menos ellas y ellos se hayan constituido en un eje para que expertos, partidos y ciudadanos alimentaran las sugerencias.

O sea, el INE –uno de los organismos surgidos desde la presión de una ciudadanía, y donde cristalizó la pluralidad que marcó una etapa política– acusó en este postrero acto (hasta se habla de cambiarle el nombre al instituto) el extravío que tiene desde marzo de 2023.

En esa fecha se incorporaron cuatro consejeras y consejeros, y una de ellas, Guadalupe Taddei, se convirtió en presidenta del organismo. A partir de ese momento, se perdió dentro del INE la vocación por el consenso y, sin exagerar, las ganas de pensar en grande.

La resultante es diáfana: Pablo Gómez, encargado de la presidenta Claudia Sheinbaum para la reforma, ayer mandó por las cocas, para hablar coloquialmente, varias de las peticiones que le fueron a llevar a la muy conocida, para asuntos electorales, casona de Barcelona.

LA FERIA

Salvador Camarena

Opine usted:
nacional@elfinanciero.com.mx
@salcamarena

Si bien entre lo que se expuso a Gómez estuvieron planteamientos que reivindicaban el espíritu fundacional del IFE/INE –garantizar mayor proporcionalidad, la no injerencia del gobierno ni con dinero ni con propaganda, la garantía de autonomía de los consejeros al resultar de procesos plurales y restituir la colegialidad de los nombramientos en la estructura ejecutiva, según lo que planteó, entre otros, el consejero Jaime Rivera–, la respuesta de Pablo Gómez a lo que le llevaron los consejeros fue de ésas que ya no sorprenden a nadie.

En pocas palabras, Gómez, quien ha sido varias veces legislador por la vía plurinominal, les dijo que las mayorías son para usarse, que no esperen una reforma por consenso, y que la autonomía no es bien vista por Morena en ningún organismo, y que nada de andar pensando, como le plantearon, en una fórmula para garantizar presupuesto anual.

"El gobierno no quiere consejeros avasallados en ningún órgano", dijo Gómez según consignó el diario *Reforma*.

La cita se llevó a cabo, como se mencionó líneas arriba, en la casona de la calle Barcelona, en la colonia Juárez, inmueble de la Segob que ha albergado varias negociaciones electorales. En unas participó José Agustín Ortiz Pinchetti, fallecido el año pasado.

"Alguna vez, don Julio Scherer me comentó algo que para él era una norma de vida política: 'La única forma de tener la certeza de ser derrotado está en dividirse'", escribió en sus memorias Ortiz Pinchetti, al hablar, precisamente, de la casona de Barcelona y la negociación de la reforma de 1994. "A mí la vida me ha demostrado que la única forma de triunfar en política es estar firmemente unido con aquellas personas que están en la misma línea; identificar claramente a los adversarios y no convertir a nuestros aliados, amigos y compañeros en adversarios".

Varios consejeros del INE actúan como si sus "aliados, amigos y compañeros" fueran los del gobierno. Son un bloque, de facto, oficialista. A lo mejor esos fueron ayer a tomarse sonrientes la foto en la casona de Barcelona, no para entregar hojas con sugerencias marchitas, sino primordialmente para que *de jure* los dejen servir a Morena unos añitos más en el INE, o como se vaya a llamar ahora.

ESPECIAL

Sesión. El aval a la extinción de los fideicomisos se dio por unanimidad en el pleno de la Suprema Corte de Justicia de la Nación.

DESCARTA QUE SE HAYAN INVADIDO FUNCIONES DE LOS ESTADOS

La Corte valida desaparición de 109 fideicomisos decretada con AMLO

La ministra Esquivel se pronunció en contra de eliminar el fondo de atención a víctimas

DAVID SAÚL VELA
dvela@elfinanciero.com.mx

Por unanimidad de votos, la Suprema Corte de Justicia de la Nación (SCJN) validó ayer la extinción de 109 fondos y fideicomisos ordenada en noviembre de 2020 por el expresidente Andrés Manuel López Obrador.

Al resolver ocho controversias constitucionales promovidas por igual número de gobiernos estatales, el pleno de la Corte llegó a la conclusión de que dicha extinción no invadió competencias constitucionales de los estados ni transgredió el principio de división de poderes ni el federalismo.

La votación se logró luego de una serie de observaciones a los proyectos de sentencias del ministro Arístides Guerrero, quien se lanzó contra las pasadas integraciones de la SCJN.

"No caeré en la narrativa de si la anterior Corte fue buena o fue mala, pero sí lo quiero decir de manera clara, fue muy irresponsable, porque fueron cuatro años que se cerró la instrucción y no se presentó la propuesta de sentencia", manifestó al presentar una gráfica con una línea de tiempo del caso.

No obstante, anteriormente sí hubo proyectos de sentencia sobre estos casos, elaborados por el ministro Alfredo Gutiérrez Ortiz Mena, con propuesta similar a la de Guerrero, pero no fueron votados.

La ministra Yasmín Esquivel, aunque se pronunció a favor de los proyectos, votó contra la desaparición del fondo de atención a víctimas, al considerar que fue "una decisión regresiva" por parte del Congreso federal en perjuicio de quienes han padecido un delito o violación a sus derechos humanos.

SE USARON PARA EVITAR LA TRANSPARENCIA: BATRES

En tanto, la ministra Lenia Batres recordó que la Auditoría Superior de la Federación evidenció que los fondos y fideicomisos tenían al menos nueve deficiencias, como falta de controles de vigilancia, manejo discrecional de recursos y poca rendición de cuentas.

"Es irrefutable que fueron utilizados para evitar la transparencia del ejercicio de recursos de nuestra nación", acusó.

El ministro Giovanni Figueroa hizo ver que las controversias debían sobreseerse, es decir, ni siquiera pronunciarse sobre los argumentos de los estados quejosos, que fueron: Michoacán, Tamaulipas, Chihuahua, Guanajuato, Aguascalientes, Coahuila, Nuevo León y Jalisco.

RECLAMO. Michoacán, Tamaulipas, Chihuahua, Guanajuato, Coahuila, Aguascalientes, Nuevo León y Jalisco, los quejosos.

Figueroa consideró que no se actualiza una afectación "siquiera potencial" a las atribuciones constitucionales de las entidades, y advirtió que el decreto pudo ser combatido a través de otros medios de control, como la acción de inconstitucionalidad.

La Suprema Corte de Justicia de la Nación aún tiene pendiente de resolver una acción de inconstitucionalidad promovida por senadores de oposición, cuyo proyecto también lo presentará el ministro Arístides Guerrero.

POR AUSTERIDAD

Y avala recorte de aguinaldo a pensionados del ISSSTE en Zacatecas

La Suprema Corte de Justicia de la Nación validó la reforma al artículo 74 de la Ley del ISSSTE-Zacatecas que, bajo el argumento de austeridad e insolvencia financiera, redujo en 50% el aguinaldo a las personas pensionadas de esa institución.

Al resolver la acción de inconstitucionalidad 149/2024, los ministros dijeron, sin embargo, que ante la irretroactividad de la ley, la reforma sólo aplica a personas que se hayan integrado al ISSSTE Zacatecas a partir del 10 de agosto de 2024, cuando entró en vigor la reforma.

Es decir, a aquellas personas que estaban en trámite de pensión o quienes ya cotizaban antes de la modificación, seguirán percibiendo 60 días de aguinaldo.

Además, invalidaron los 128 y 128 Bis de la citada Ley del ISSSTE Zacatecas, que condicionaban el pago de la pensión y otras prestaciones, a su capacidad económica.

Loretta Ortiz, ministra ponente, afirmó que la decisión deja claro que la austeridad no puede ser excusa para cumplir obligaciones.

La ministra Estela Ríos (que en septiembre de 2024 presentó el recurso) y la ministra Lenia Batres también cuestionaron los argumentos de la reforma. —*David Saúl Vela*

CAMBIOS ELECTORALES

Exige Kenia reforma que incluya a 46% que no votó por '4T'

Kenia López Rabadán, presidenta de la Mesa Directiva de la Cámara de Diputados, pidió a la presidenta Claudia Sheinbaum Pardo no dejar fuera a 46% del electorado que no votó por ella, en la eventual reforma electoral.

"Pensar en una (iniciativa) que sólo incluya el punto de vista de la mayoría dejaría fuera a 46% de los mexicanos que no votaron por ellos.

"Hago un llamado al gobierno y a su mayoría a actuar con altura de miras y visión de Estado en este proceso de reforma político electoral que está por iniciar", expresó en un video publicado en redes sociales.

La mañana de ayer, la mandataria indicó que el miércoles se reunirá con el equipo redactor de su iniciativa de reforma.

La panista dijo que todas las democracias son perfectibles, pero no deben implicar retrocesos. "Estamos ante la oportunidad de dejar una mejor democracia para las generaciones que vienen y desaprovecharla sería una tragedia para México".

La semana pasada, la diputada presentó un decálogo sobre lo que debe incluir la reforma.

En éste consideró importante evitar la sobrerrepresentación, considerar una segunda vuelta para garantizar un gobierno democrático y mantener el financiamiento públicos para los partidos políticos, pues de lo contrario se podría dar entrada a dinero del crimen organizado.

Además, la autoridad electoral debe tener un carácter independiente y la permanencia del Servicio Profesional Electoral.

—Diana Benítez

ESPECIAL

Cambio. Es la oportunidad para una mejor democracia, dice Kenia López.

FOTOS: LUCÍA FLORES

Cambios. Pablo Gómez recibió de manos de la presidenta del INE, Guadalupe Taddei, las 241 propuestas al sistema electoral.

ENTREGA SU PROPUESTA DE REFORMA ELECTORAL

Apostar al voto proporcional puro y mantener las OPLE, plantea INE

Gómez expresa que el instituto no puede ser autónomo, pero sí sería independiente

FERNANDO MERINO
fmerinon@elfinanciero.com.mx

Separar la elección judicial de la intermedia, migrar a un sistema de representación pura, revisar el límite constitucional de sobrerrepresentación y mantener a los Organismos Públicos Locales Electorales son parte de las 241 propuestas de mejora que el Instituto Nacional Electoral (INE) entregó a la Comisión Presidencial para la Reforma Electoral.

El planteamiento principal es que la elección judicial arranque en enero de 2027 en vez de septiembre próximo; que las campañas de juzgadores tengan lugar en agosto, con una duración de 60 días, y que la jornada de votación se realice el último domingo de octubre del próximo año, ante las complejidades operativas y logísticas que representa la exclusión de partidos políticos de estos comicios.

El INE recomienda preservar y mejorar el modelo de elección de legisladores por el principio de representación proporcional y advierte que su eliminación o sustitución por el principio de primera minoría "podría causar mayor sobrerrepresentación de los partidos mayoritarios, afectando a los más pequeños".

Sugiere valorar una transición hacia un modelo de proporcionalidad pura para evitar que las cúpulas partidistas impongan candidatos en las listas plurinominales, en el cual cada partido reciba un porcentaje de escaños equivalente a su porcentaje de votos, a partir de candidaturas abiertas; es decir, que el partido integra el listado, pero votante decide a quién le asigna su sufragio.

También se plantea incluir en la legislación electoral el mecanismo de verificación de afiliación efectiva ante "la necesidad de corregir distorsiones en el valor del voto, derivadas de prácticas que desvirtúan el sistema de representación proporcional".

Otras propuestas son fortalecer los mecanismos de fiscalización, garantizar la autonomía y presupuesto suficiente para sacar adelante las elecciones, el cual podría estar indexado al Producto Interno Bruto.

"Esto de la administración de recursos a los órganos electorales de acuerdo con PIB, bueno, va a ser un problema muy serio"

PABLO GÓMEZ Presidente de la comisión para la reforma electoral

GOBIERNO NO ASPIRA A CONSENSO

Luego de recibir la propuesta, Pablo Gómez, presidente de la Comisión para la Reforma Electoral, declaró que el gobierno federal no aspira a que la iniciativa salga por consenso de todas las fuerzas políticas.

Expresó sus dudas sobre las propuestas planteadas, como el concepto de autonomía de las autoridades electorales, que –afirmó– deberá ser cambiado por independencia, y la obligación de garantizar un presupuesto fijo al INE.

Gómez agregó que el gobierno no quiere consejeros o magistrados electorales "avasallados en ningún órgano" y coincidió en que debe haber cambios en la fiscalización.

"Siempre he sido opuesto a usar la palabra autonomía. La autonomía quiere decir quien será su propio gobierno, su propia ley (….) Los órganos administrativos no son eso, por más que se quiera, pero deben tener plena independencia en sus resoluciones, ser imparciales, observar la legalidad y la certeza".

PODRÍA SER "DEMASIADO", CONSIDERA LA PRESIDENTA

CSP abre debate para separar elecciones judicial y ordinaria

Advierte que cambiar fecha requiere una reforma a la Carta Magna del país

EDUARDO ORTEGA
eortega@elfinanciero.com.mx

La presidenta Claudia Sheinbaum Pardo admitió que conjuntar los comicios ordinarios de 2027 con los del Poder Judicial podría ser "demasiado en una sola elección", por lo cual es necesario realizar un análisis sobre si se separan.

Los consejeros del Instituto Nacional Electoral (INE) entregaron a la Comisión Presidencial para la Reforma Electoral 241 propuestas para incluir en la iniciativa, entre las cuales se incluye aplazar el proceso de elección judicial a octubre.

Consultada al respecto, la mandataria recordó que las elecciones del año pasado tanto en Veracruz y Durango, como las relacionadas al Poder Judicial, se realizaron en casillas diferentes.

"No está bien, porque ¿cómo vas a ir a una casilla y luego vete a la otra a votar por el Poder Judicial?", expresó en su conferencia de ayer.

Indicó que las elecciones deberían realizarse en una misma casilla, porque "una persona que hizo fila en una casilla no necesariamente va a hacer fila en la otra casilla".

"Temas de esos tienen que resolverse con el INE si en el 2027 va a ser conjunta", afirmó.

La presidenta aclaró que la Constitución en la actualidad establece que ambas elecciones deben ser convocadas conjuntamente, por lo que para hacer lo contrario es necesario que el Congreso de la Unión apruebe una reforma al respecto.

"En la Constitución está así. Habría que cambiarla para que la segunda parte del Poder Judicial y su elección fueran en otro año (...) Si no, hay que facilitar el voto, porque no puede ser que sean dos casillas diferentes", dijo Sheinbaum Pardo.

Comentó que, si bien su gobierno aún tiene una propuesta, el objetivo de realizar todas las elecciones de manera conjunta es con el objetivo es no realizar una erogación de recursos públicos adicionales.

"No tenemos, digamos, una propuesta sobre ello. ¿Qué facilidad tiene que todas las elecciones sean en un momento? Pues que ya no hay una erogación de recursos para el siguiente año. Pero a lo mejor también es demasiado en una sola elección. Ahora ya no se elegiría Corte, ya no se elegiría el, siempre se me olvida cómo se llama, el Tribunal de Disciplina Judicial. Nada más se elegirían a jueces estatales", añadió.

Se acabó la simulación

ESTRICTAMENTE PERSONAL

Raymundo Riva Palacio

Opine usted:
rrivapalacio2024@gmail.com
@rivapa_oficial

Preguntas retóricas para iniciar una conversación: ¿Se ha dado cuenta la presidenta Claudia Sheinbaum de la solidez del piso en el que encuentra su relación con Washington? ¿Está viendo lo que están haciendo algunos gobiernos de izquierda en América Latina con Estados Unidos? ¿Ajustó este fin de semana su estrategia? O, en síntesis, ¿sabe realmente en dónde está parada? Respuesta a partir de sus declaraciones: no. La presidenta sigue sin entender el momento. Está aferrada a lo que ya no existe y no se ha dado cuenta. La intervención de Estados Unidos en Venezuela y la captura de Nicolás Maduro, a la que ya no se refieren en Palacio Nacional como "secuestro" sino como "extracción" –que puede ser sinónimo de "captura"–, la tomó por sorpresa.

Su gabinete le había informado, a partir de sus "análisis", que era improbable una intervención militar estadounidense en Venezuela, y que era posible que hubiera una negociación con Maduro para una salida pacífica negociada. La falta de información directa del gabinete de Sheinbaum es sorprendente. Ni siquiera leen periódicos extranjeros, donde podrían haber visto señales de que la negociación que pensaban se había agotado hace varios meses. No alcanzan a ver en Palacio Nacional que mientras siguen hablando de la no intervención como un mantra principista, el nuevo gobierno en Venezuela se está arreglando con Washington.

Sheinbaum autorizó, tras la captura de Maduro, el envío de petróleo a Cuba, como una señal orgullosa de soberanía, luego de que el presidente Donald Trump había declarado que Cuba era el siguiente régimen en caer –el domingo advirtió "cero" crudo para Cuba–. Escudarse en la soberanía en el contexto actual es tirarse a un pozo. El gran teórico de la guerra Carl von Clausewitz advirtió en su obra clásica *De la guerra* sobre actuar sin claridad, porque decisiones precipitadas tomadas con información deficiente podrían tener consecuencias irreversibles. Esto es lo que está haciendo la presidenta de México.

No está analizando el entorno. Dejando a un lado el pragmatismo del chavismo venezolano para buscar darle viabilidad a sus líderes y a ese país, el presidente colombiano Gustavo Petro leyó el invierno que se le venía y llamó a Trump como control de daños y demorar una decisión militar sobre su país. La presidenta de Honduras, Xiomara Castro, anuló su decisión de cancelar el Tratado de Extradición con Estados Unidos. El presidente Miguel Díaz-Canel volvió a hablar sobre la profunda crisis económica que vive Cuba, creando condiciones de opinión pública para cualquier decisión que se tome en La Habana. Sheinbaum apretó el acelerador, pero con indecisiones. Emitió un comunicado conjunto con el presidente de Brasil, Luiz Inácio Lula da Silva, repudiando la acción militar en Venezuela, pero fue hasta en una segunda llamada telefónica con él, porque en la primera no había aceptado.

Trump escaló el jueves la amenaza de atacar a los cárteles en territorios extranjeros –mensaje directo a México y Colombia–, y hasta el día siguiente, en la mañanera, que se ha convertido en una anomalía para la reacción gubernamental, Sheinbaum dijo que le iba a pedir al canciller Juan Ramón de la Fuente comunicarse con el secretario de Estado, Marco Rubio. Hablaron el domingo, y Rubio criticó el combate al narcotráfico, al subrayar que querían "resultados tangibles" y reforzar la cooperación para enfrentar a los cárteles. Fue una llamada de cortesía, porque desde el viernes la Casa Blanca ya les había aceptado una llamada con Trump.

La llamada puede interpretarse también de mantenimiento diplomático. Duró alrededor de 15 minutos –la más breve de las que han sostenido– donde, para la complejidad por la que atraviesa la relación bilateral, no debió haber nada de sustancia sino de reafirmaciones que, para el momento actual, no valen nada. Sheinbaum insistiendo lo mucho que han hecho contra los cárteles; Trump repitiendo que no es suficiente y ofreciendo una vez más ayuda militar, y Sheinbaum diciendo gracias, pero no, gracias.

La palabra de Sheinbaum, de acuerdo con un funcionario estadounidense, es irrelevante para Washington. "Se acabó el tiempo de las simulaciones", agregó, reflejando el ánimo prevaleciente con ella en la administración Trump. Este fin de semana, de manera directa, recibió varias llamadas de altos funcionarios estadounidenses para sugerirle que no hablara sobre el tema de Venezuela hasta tener información oficial de Washington, que vino poco después. El caso contra Maduro, le dijeron, estaba bien sustentado con información de inteligencia y con testimonios de los jefes del *Cártel de Sinaloa* detenidos en aquel país.

En una de esas llamadas le informaron que la DEA está investigando a una serie de políticos mexicanos en gobiernos estatales mayoritariamente gobernados por Morena, por sus vínculos con los *cárteles de Sinaloa* y *Jalisco Nueva Generación*, a los que de acuerdo con lo que le dijeron, están facilitándoles el tráfico de fentanilo y cocaína a Estados Unidos. Esta investigación se desconocía, y aunque tenga coincidencia con las listas que han elaborado en Washington sobre qué políticos están metidos con el narcotráfico, puede tener vasos comunicantes, es paralela a lo que ya tienen procesado.

La revelación sobre el papel de la DEA en este momento debe haber causado sorpresa en la presidenta y su equipo –si tienen memoria–, porque estaban convencidos de que el papel de esa agencia había perdido fuerza y estaba relegada en la Administración Trump. No es así y valdría la pena que recordaran que el actual jefe de la DEA, Terry Cole, vivió en México, donde elaboró la primera lista de narcopolíticos durante el gobierno de Andrés Manuel López Obrador.

Es la segunda vez en una semana que funcionarios estadounidenses le hablan sobre políticos mexicanos metidos en el narcotráfico, en el contexto de una creciente presión para que actúe judicialmente en su contra. Le aseguraron en privado que no se tiene planeado en México ninguna intervención militar como la realizada en Venezuela, pero no está interpretando correctamente la gran fotografía. No habrá una acción como contra Maduro y el núcleo de poder venezolano porque aquí no necesitan desmantelar el centro de operaciones ruso-chino-iraní-cubano contra Estados Unidos. Pero eso no significa que Morena esté fuera de la ecuación del combate a los cárteles, ni que, como dejó abierto un funcionario estadounidense, se realicen acciones quirúrgicas contra las organizaciones criminales en México.

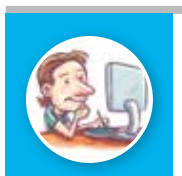

Rictus

@monerorictus

FERNANDO MERINO

Clave. Al salir de una reunión con la presidenta, Monreal dijo que la reducción de la jornada laboral será otra prioridad.

MAÑANA COMENZARÁ A ABORDARSE EL TEMA ELECTORAL, ADELANTA

Monreal: Hay ocho reformas prioritarias para Sheinbaum en el periodo legislativo

Jueces sin rostro y cambios en materia de abuso sexual, otros temas clave, afirma

FERNANDO MERINO
fmerinon@elfinanciero.com.mx

Ricardo Monreal, coordinador de Morena en la Cámara de Diputados, indicó que son hasta ocho iniciativas las que la presidenta Claudia Sheinbaum enlistó como prioritarias para el periodo ordinario que arrancará el 1 de febrero.

Entre ellas, destaca la reforma electoral cuyo primer borrador será presentado el miércoles por Pablo Gómez, presidente de la comisión presidencial en la materia.

Ayer se realizó una reunión con la presidenta Claudia Sheinbaum, en la que también participó el coordinador de los senadores morenistas, Adán Augusto López; la dirigente nacional del partido guinda, Luisa María Alcalde, y el coordinador de Política de la Presidencia, Arturo Zaldívar.

Al salir del encuentro, Monreal negó que la reforma electoral haya sido un punto puesto sobre la mesa y que será mañana cuando se empiece a abordar el tema.

> *"(La presidenta) prefirió (analizar el tema) una vez que la comisión le entregara las conclusiones"*
>
> **RICARDO MONREAL**
> Coordinador de Morena en San Lázaro

"Hasta el miércoles tendremos más o menos noticias (...) Toda la parte de reforma electoral no se contempló porque ella (la presidenta) prefirió (analizar el tema) una vez que la comisión le entregara las conclusiones", indicó.

El morenista detalló que las reformas prioritarias son las referentes al procedimiento Contencioso Administrativo, y jueces sin rostro, una figura que se busca concretar dentro del sistema judicial en México como una medida para brindar protección a jueces, principalmente aquellos que se encargan de resolver asuntos vinculados con miembros de la delincuencia organizada.

Anteriormente, la mandataria admitió que estar involucrados en estos asuntos expone su integridad y la de su entorno, por lo que con la figura de jueces sin rostro se pretende que los imputados no conozcan la identidad de los juzgadores que atienden sus casos.

Son también prioridades el impulso al incremento sostenido de la productividad de la Economía Social que forma parte del Plan México; la reforma en materia de abuso sexual y en materia de delitos contra el ambiente y la gestión ambiental.

Monreal dijo que están a la espera de que la presidenta envíe la reforma sobre revocación de mandato y la referente a eliminar el fuero constitucional de diputados y senadores, que Sheinbaum ha dicho que se utiliza para evadir responsabilidades legales y representa un privilegio que ni siquiera tiene el titular del Ejecutivo federal.

Destacó que la reforma en materia de reducción de la jornada laboral, que ya se encuentra en el Senado y que plantea que se disminuyan dos horas laborales por año hasta 2030, es otra prioridad.

INMUEBLE FUNCIONABA COMO ANEXO

Desmantelan centro de reclutamiento del crimen en Veracruz

Luego del sepelio de un periodista, desaparece su novia y una de sus amigas

ANA OSORIO
CORRESPONSAL

COATZACOALCOS.– Un inmueble que operaba como centro de rehabilitación de adicciones en este municipio veracruzano fue desmantelado luego de un cateo, debido a que presuntamente era utilizado como sitio de adiestramiento de la delincuencia organizada.

En el lugar llamado "Hablemos de Felicidad", las autoridades decomisaron armas, drogas y detuvieron a cinco personas que, actualmente, se encuentran en prisión preventiva.

"Se aseguraron cartuchos útiles, armas de fuego, armas blancas, sustancias granuladas con características similares al cristal, dinero en efectivo, un cargador de arma de fuego y bolsas con una etiqueta alusiva a un grupo delictivo", indicó la Fiscalía General del Estado.

Los detenidos son cuatro hombres y una mujer, a quienes la fiscalía acusó "como presuntos responsables del delito contra las instituciones de seguridad pública". Tres de ellos, además, serán imputados por delitos contra la salud.

REPORTAN DOS DESAPARICIONES

Por otra parte, luego del sepelio del periodista Carlos Castro, su novia y una de sus amigas desaparecieron fuera del panteón de Poza Rica.

Familiares de Wendy Arantxa Portilla Ramos y Karime Monserrat Murrieta Resendiz presentaron las denuncias correspondientes, por lo que se activaron las alertas para realizar las búsquedas.

El Consejo Estatal Ciudadano de Búsqueda de Personas del Estado de Veracruz pidió "una búsqueda exhaustiva, con todas las líneas de investigación, bajo un enfoque de derechos humanos y perspectiva de género".

FISCALÍA DE VERACRUZ

Fachada. El inmueble era utilizado como centro contra las adicciones.

5

PERSONAS
fueron arrestados en el cateo que se realizó en el supuesto centro de rehabilitación.

3

DE LOS DETENIDOS
serán acusados por delitos contra la salud, indicó la Fiscalía General del Estado.

PREVÉN INVERSIÓN DE MÁS DE MIL 200 MDP

Edomex reconstruye Periférico Norte para que dure más de 10 años

El gobierno del Estado de México indicó que en la reconstrucción del Periférico Norte se utilizarán materiales de alta resistencia y larga durabilidad, con el fin de mantener en buen estado esta vialidad por más de una década.

A lo largo de 108 kilómetros, desde el Toreo, en Naucalpan, hasta la caseta de peaje de Tepotzotlán, se sustituirá por completo la carpeta asfáltica para colocar un nuevo material con mayor capacidad de resistencia al tránsito pesado y al desgaste diario.

Las autoridades indicaron que la nueva superficie tendrá un espesor de 10 centímetros, lo que permitirá una vida útil de más de 10 años.

En los tramos donde el pavimento presenta hundimientos o daños estructurales, detalló la administración estatal, se realizarán trabajos adicionales para reforzar la base de la vialidad y asegurar que el asfalto mantenga su calidad a largo plazo.

TRABAJO. La rehabilitación de la vialidad abarcará los carriles centrales y laterales de ambos sentidos, detallaron las autoridades.

Los trabajos realizados por el gobierno del Estado de México contemplan una inversión superior a los mil 200 millones de pesos, también incluyen la renivelación de rejillas, la renovación de la señalización vial y la modernización del alumbrado público. En este último punto, se instalarán luminarias tipo LED a lo largo de todo el corredor, lo que contribuirá a mejorar la visibilidad y la seguridad de quienes transitan por esta vía.

La intervención abarcará carriles centrales y laterales en ambos sentidos y beneficiará directamente a los municipios de Naucalpan, Tlalnepantla, Cuautitlán, Cuautitlán Izcalli, Tultitlán y Tepotzotlán, por donde circulan diariamente más de 200 mil vehículos.

—Redacción

ISSN 2007-7262

EL FINANCIERO Bloomberg TV

NO TE PIERDAS

NUESTRA PROGRAMACIÓN

150 izzi tv 160 sky 150 HD Totalplay 157 y 1157 HD MEGACABLE 604 Star TV 2055 Samsung TV Plus Roku TV

Síguenos en vivo:
elfinanciero.com.mx/tv