Ideas sobre hablar en público

Víctor Olaya

Ideas sobre hablar en público

2018

Ideas sobre hablar en público.
Víctor Olaya.

Copyright ©Víctor Olaya, 2018
Imagen de cubierta: Thomas E. Hill, *Hill's Manual of Social and Business Forms*. Hill Standard Book Co., Chicago, 1893.

Este libro se distribuye bajo licencia Creative Commons Atribución.

ISBN: 978-1986022743

Introducción

Hablar en público, ya sea una presentación técnica, un discurso comercial, una arenga política o cualquier otra clase de mensaje y objetivo, es un arte escénica como lo son dar un concierto, hacer un monólogo humorístico o representar una obra de teatro. Nadie se sube a un escenario a interpretar una pieza musical sin antes adquirir un cierto dominio del instrumento (técnico y teórico) y aprender a transmitir con él las ideas y sensaciones que guarda esa pieza. Sucede de igual manera en el teatro, en la danza, y en todas las artes escénicas.

Si esto resulta tan evidente en esas otras manifestaciones, ¿cómo se explica que la mayoría de quienes se enfrentan a la tarea de presentar algo ante un público lo hagan sin antes formarse en esta disciplina? Por regla general, los ponentes que participan en una conferencia o evento similar confían tan solo en el contenido de lo que van a contar o en su talento natural para sentirse cómodos frente a un público (la comodidad puede ser simplemente falta de vergüenza, y no es garantía de que se sea capaz de proporcionar a la audiencia una experiencia valiosa). Es equivalente a confiar en la calidad del libreto de una ópera y subirse al escena-

rio sin haber estudiado canto: una receta infalible para un espectáculo prescindible, cuando no bochornoso.

El contenido de este libro trata principalmente sobre el desarrollo de una charla frente a un público. Es decir, de cómo exponer un tema, cómo apoyarse en los elementos audiovisuales (diapositivas, etc.), y cómo a partir de estos extenderse y dar forma a un discurso. Obviamente, esto es solo una parte de lo necesario para lograr una buena presentación. Antes de ello se ha de elaborar esa colección de diapositivas, darles un diseño y un contenido atractivo, organizarlas, etc. Durante la charla, es también importante prestar atención a los factores de la escenografía, tales como el lenguaje corporal, la dicción o la presencia escénica. Esos aspectos no se tratan en este texto, que se centra en su lugar en lo que podríamos llamar la «interpretación» de la charla, entendiendo esta sobre todo en lo relativo a la oratoria y al desarrollo de ideas. Creo que esta es la parte más importante de toda charla, y sin cuyo perfeccionamiento no hay manera de exponer un tema en público correctamente.

Las ideas y técnicas que se recogen aquí son el resultado de un buen número de ponencias y de algunos años ya estudiando y trabajando este pequeño arte. No puedo afirmar que soy un gran ponente o que soy capaz de dar charlas memorables (no me corresponde a mí este juicio), pero sí puedo decir que, desde mis comienzos, he mejorado en este desempeño gracias a esas ideas y al pequeño método que he ido elaborando. Con el objetivo de que sean útiles para otros, las describo aquí, esperando que sirvan de materia de estudio para todos aquellos que estén interesados en convertirse en mejores ponentes y entiendan que ello requiere más trabajo y disciplina que mero talento y don de palabra.

Terminología

A la hora de referirse a una persona que expone un tema frente a un público, encontramos varios términos, a saber: conferenciante, orador, ponente, panelista.… Hay diferencias entre ellos, pero en este texto no haré distinción alguna. La razón es que las ideas que aquí recojo sirven para casos diversos, ya se esté ante una clase u otra de público (aunque, lógicamente, habrá que adaptarse a este), o en un contexto u otro. En general, todo aquel que tenga una idea o mensaje que transmitir y se ponga frente a un público a hacerlo, con un tiempo establecido de antemano, y apoyándose en materiales audiovisuales (transparencias, etc.) para guiarse y estructurar la charla, puede sacar partido del contenido de este texto. Si se está en ese caso genérico, se está dentro del público para el que se ha escrito este libro.

¿De dónde vienen estas ideas?

Si hacer una presentación en público es un arte escénica, es lógico acudir a las teorías e ideas de otras artes similares, para tomar de ellas lo que pueda aplicarse en este caso. Aquí cada cual tiene sus preferencias y, como en todo, se bebe de donde a uno le parece más lógico y más acorde con su propia persona. Las ideas fundamentales que yo empleo para «interpretar» una charla las he tomado del mundo del jazz y la improvisación musical, por ser esta una forma artística que conozco y practico, y porque siempre he pensado que la manera en la que se desarrolla un tema en una charla es similar a la manera en la que un músico de jazz desarrolla sus ideas musicales cuando participa en una *jam session*. Estos son los conceptos que trato en este texto, y los que se puede decir que constituyen la base de mi forma de enfocar una presentación en público.

Por supuesto, hay otros lugares en los que buscar inspiración. Hay quien, por ejemplo, toma ideas del mundo del teatro. Yo intento evitarlo, porque no soy amigo de las presentaciones demasiado teatrales que tienden a la exageración, el dramatismo y la afectación. Prefiero un formato más natural. Dentro de la literatura dedicada a la práctica de hablar en público, abundan hoy en día los títulos que

parecen favorecer un estilo teatral y algo rimbombante, con charlas demasiado efectistas (que no efectivas) e incluso melodramáticas. El patrón habitual de las conocidas charlas TED, con su pizca de moralina sensiblera y su tono épico y trascendental, es muy popular, pero es difícil de encajar en la mayoría de casos. Lo encuentro demasiado forzado y algo cansino.

También es popular tratar de darle un matiz comercial a una charla y buscar ser convincente de la manera en la que lo hace quien vende un producto. Libros con títulos del tipo *Hable en público como Steve Jobs* se encargan de ello. Es otro estilo que no comparto; demasiado personal, difícil de adaptar, y no necesariamente adecuado para lograr una presentación exitosa (salvo que ese éxito consista en convencer a un posible comprador de que suelte el dinero, que por fortuna no es el caso en la mayoría de conferencias en las que participo).

En general, las ideas de este libro están pensadas para lograr charlas sencillas, limpias (pero no asépticas), y que buscan lograr dos objetivos principales: proporcionar al oyente una experiencia agradable y transmitir un conocimiento de la manera más eficaz posible. Esa es la clase de experiencia que me gusta encontrar cuando asisto a una charla, y la que, con ideas prestadas de ese mundo de la música y la improvisación, trato de estudiar aquí.

Jazz para novatos

He dicho que el desarrollo de una charla se asemeja al de las ideas musicales de un músico de jazz. Los siguientes capítulos explican con detalle distintos elementos de una charla y la manera de mejorarlos, apoyándose en esta analogía. Por ello, antes de extenderme con detalle en esos elementos y recurrir una y otra vez a este simil, y para aquellos que no estén familiarizados con la manera en la que «funciona» un encuentro de músicos de jazz (lo que se conoce como una *jam session* en el argot), doy en este capítulo una introducción sucinta.

Si el lector tiene ya conocimientos a este respecto, puede saltar al siguiente capítulo,

En primer lugar, los participantes en una *jam session* han de conocer una serie de temas, los denominados *standards*. Un músico de jazz solvente debe conocer un buen número de estos temas, y con ellos dispone de una base compartida con el resto de músicos gracias a la que puede tocar con ellos aun siendo la primera vez que se encuentran. Los *standards* son, en resumen, el territorio común en el que se entienden los músicos de jazz.

Así, en una *jam sesión*, se eligen sobre la marcha los *standards* que van a tocarse (o están establecidas de ante-

mano), y cada músico sabe de esta manera lo que ha de tocar y también lo que tocarán los demás.

Un *standard* tiene un aspecto como el de la siguiente partitura (no te preocupes si no sabes leer una partitura, luego explicaremos lo necesario para identificar las partes que nos interesan de cara a este texto):

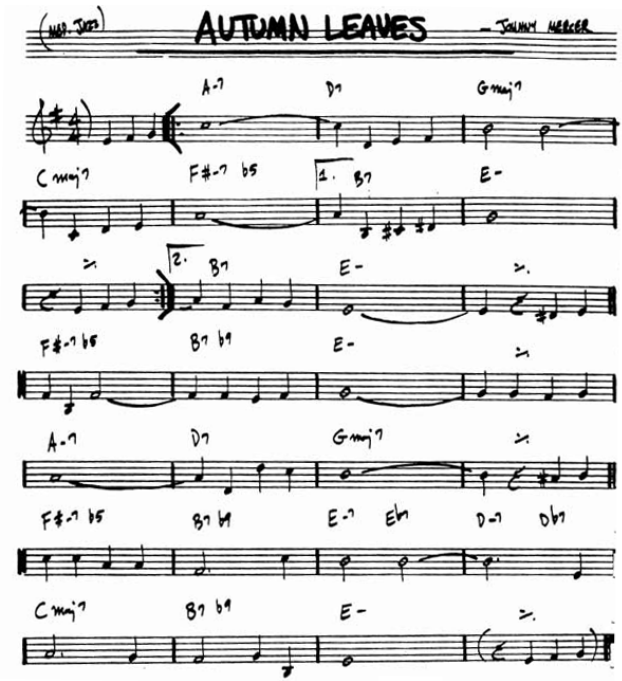

Normalmente, la extensión de un *standard* así representado no es de más de una página, pero a partir de esa partitura sencilla se desarrollan minutos y minutos de música, siguiendo un esquema que en breve veremos.

La partitura contiene dos elementos principales. Por una parte, la melodía, representada mediante las notas mu-

sicales sobre el pentagrama. Por otra, la armonía, representada mediante las anotaciones sobre el pentagrama (en la partitura de la imagen, A-7, D7, GMaj7, etc.), que indican los acordes correspondientes a cada sección.

Ahora bien, ¿cómo se toca un *standard* de jazz a partir de esa partitura? La metodología es la siguiente:

En primer lugar, el grupo toca la pieza tal y como está escrita en la partitura. Los instrumentos solistas (saxofón, trompeta, etc.) tocan la melodía. Mientras tanto, los instrumentos rítmicos (piano, guitarra, contrabajo, etc.) proporcionan un contexto armónico para esa melodía, tocando los acordes correspondientes. Se suele repetir la partitura completa dos o tres veces.

Tras esas dos o tres repeticiones, los instrumentos rítmicos continúan tocando en base a los acordes y crean el mismo contexto armónico. Los instrumentos solistas (y también algunos instrumentos rítmicos) se van ahora turnando y, sobre ese contexto, improvisan. Cada solista improvisa durante toda la longitud de la pieza (es decir, toda la partitura, hasta que se vuelva a repetir la progresión de acordes desde el principio). También puede ser que disponga de varias repeticiones de toda la estructura, según se vea sobre la marcha o se haya acordado de antemano.

Cuando todos los solistas han hecho su parte de improvisación, vuelven a tocar juntos la melodía, pudiera ser que varias veces, y después concluyen la pieza.

Así es como se desarrolla un *standard* en una *jam session* al uso. ¿Y en qué se parece lo anterior a dar una charla? Lo vemos en el siguiente capítulo.

La charla como interpretación jazzística

Si dejamos de lado la parte en la que todo el grupo toca la partitura tal y como está escrita, y nos concentramos en la parte de la improvisación, veremos que la labor del músico tiene muchas similitudes con las del ponente.

En primer lugar, el espacio del que dispone está bien definido y dividido en una serie de unidades, lo que en la jerga musical se denominan «compases» (y que vienen delimitados por barras verticales en el pentagrama). En el caso de un ponente, su charla suele estar dividida en otro conjunto similar de unidades, normalmente en forma de transparencias o diapositivas.

En segundo lugar, cada uno de estos compases o diapositivas tiene un contexto. En el caso de un compás, este viene definido por el acorde que suena en él; en el caso de una diapositiva, por el contenido de ésta y el tema que trata.

La labor del músico, con lo anterior, consiste en contar una historia a lo largo de una serie de compases, respetando en cada uno de ellos la armonía (esto es, seleccionado las notas que mejor se comporten frente a los acordes que suenan en cada momento), e hilándolos entre sí. El ponente, por su parte, cuenta su historia a través de unas transparen-

cias que le van definiendo en cada momento el marco de su discurso, y sobre ellas improvisa, eligiendo las mejores palabras y frases (porque un ponente no debe nunca leer su discurso, eso es algo espantoso) para contar el tema que corresponda.

Este paralelismo entre la improvisación del músico y la del ponente nos permiten entender mejor la manera de desarrollar una buena presentación. Por ejemplo, ¿qué es lo que hace que un músico de jazz, en los compases en que improvisa sus ideas, consiga hacer un buen solo? ¿Qué es lo que lo diferencia del mal improvisador, incluso si este también respeta la armonía y el ritmo? Son muchos los factores que influyen en ello, y esos mismos factores pueden aplicarse al contexto de una presentación para que el ponente, en ese proceso suyo que es similar al del músico, consiga dar una buena charla. Los veremos a continuación uno por uno.

La repetición

Una manera de identificar a un músico de jazz principiante es por la falta de repetición. El improvisador novato intenta que cada nota sea distinta y busca la mayor variedad posible de sonidos y frases, convencido de que con eso su solo gana riqueza y calidad. El improvisador experto, por el contrario, sabe que un solo es una estructura frágil y hay que apuntalarla, construirle pilares sólidos, y eso solo se consigue a base de repetición. La repetición le da al oyente unos elementos robustos, y sobre ellos es capaz de entender mejor el resto de notas y fraseos, así cómo la estructura misma del solo.

Con una charla sucede algo parecido. Las ideas principales han de repetirse varias veces en el transcurso de la ponencia, para que permitan articular el resto de elementos. No solo por reincidir en ellas y reiterar su importancia, sino porque al hacerlo se da solidez a la charla en su conjunto

Una buena costumbre para lograr esto es repetir una misma diapositiva, al tiempo que se reincide en el concepto fundamental que contiene (no es necesario desarrollarlo de nuevo, solo usarlo a la manera de un recordatorio). No se debe retroceder hasta esa transparencia para mostrarla de nuevo (eso rompería el ritmo, del que hablaremos más

tarde), sino añadirla repetidas veces. Y no es necesario que la diapositiva contenga una de esas ideas fundamentales de la charla (estas se pueden repetir en diapositivas distintas), sino que puede servir cualquiera de ellas, e incluso a veces se logra mejor efecto si se repite una transparencia sin mucho contenido, tal y como, por ejemplo, una con alguna frase ocurrente que podamos utilizar en distintos contextos a modo de inciso distendido. El objetivo es dar estructura y reforzar la identidad de la charla.

Otras partes de la charla que podemos y debemos repetir son los elementos estructurales. Esto es equivalente a la repetición de una frase musical en distintas partes de la improvisación. La misma frase frente a dos acordes distintos causa buen efecto, al igual que repetir una misma estructura rítmica con notas diferentes y en puntos distintos. Estos elementos que ya le son familiares al oyente por haberlos escuchado antes ayudan a dar una coherencia estructural al solo. En la charla, podemos repetir la estructura de un razonamiento, la forma de enlazar dos transparencias, o cualquier otro detalle añadido (una pequeña broma o juego de palabras en algunas transparencias, un segundo hilo conductor que aparece en repetidas ocasiones…, aquí hay mucho espacio para la creatividad). Con esto reforzamos además la sensación de que el ponente ha trabajado la charla, ya que se infiere que ha creado esas pequeñas construcciones y después ha elaborado con ellas un fluir paralelo, como una historia en segundo plano.

Como regla general, hay que pensar que es muy difícil resultar redundante en una charla de media hora o algo más de tiempo, mientras que es muy sencillo hacer un discurso disperso y desorientado, incluso si la duración es breve.

El oyente agradecerá la repetición, más aún si se hace de manera sutil y no es demasiado evidente.

La intensidad

Se recomienda a veces que un solo de jazz tenga una curva de intensidad en la que esta ascienda progresivamente durante unas tres cuartas partes del tiempo, alcance un clímax (donde la potencia, la energía, así como las tensiones melódica, armónica y rítmica sean mayores), y desde ahí descienda de nuevo. Es una simplificación demasiado ideal, y por supuesto se puede hacer un gran solo sin seguir este consejo, pero es importante quedarse con la idea de que la improvisación no debe tener una intensidad constante, y de que se ha de evitar la linealidad.

Tampoco una charla ha de ser lineal. Se deben identificar los puntos de mayor intensidad y situarlos de manera correcta, pensando en el desarrollo y el fluir de la ponencia en su totalidad. Ponerlos al inicio hará que el resto de la charla parezca algo insulsa y superflua; hacerlo al final quizás sirva como colofón apoteósico, pero esto no es siempre adecuado. Al igual que en el caso del solo de jazz, hacerlo algo más allá de la mitad de la charla parece la mejor opción.

Los puntos de mayor intensidad serán aquellos donde presentemos la información más relevante o llamativa, los que contengan las partes más interesantes, o bien donde seamos capaces de dar un mejor espectáculo o hacer brillar

mejor nuestra oratoria (no todos los temas se nos dan igual de bien o tenemos la misma facilidad para desarrollarlos).

Cada parte de nuestra charla, es decir, cada transparencia, tendrá su propia intensidad, definida por el tema que trata o lo fácil que nos resulta desarrollarla, como se ha dicho. No obstante, también podemos dotarlas de intensidad a base de trabajo, de manera que podemos convertir una de esas diapositivas en la protagonista de la serie de ellas que explicaremos ante el público. Esto debe servirnos para, a la hora de ensayar, dedicarle más tiempo a aquellas partes de la charla cuyo contenido es más importante, o a aquellas diapositivas y temas que se sitúan en los momentos donde es más conveniente que hagamos un mejor trabajo como ponentes, en detrimento de otras que se encuentren en los tiempos «débiles» de la ponencia.

En resumen, que una charla debe tener una cierta dinámica, y esta se ha de pensar y trabajar, de tal manera que el orden del relato tenga sentido y nos ayude a transmitir mejor nuestro mensaje.

El tiempo

Una de las mayores preocupaciones de un ponente es el tiempo. Siempre falta tiempo, y siempre llega el moderador de la sesión a recordarnos que nos quedan solo cinco minutos cuando todavía no hemos desarrollado ni un tercio de las diapositivas que traemos.

En realidad, si la charla está bien preparada y desarrollada, el tiempo no debe preocuparnos en absoluto. Es más, preocuparse por el tiempo es un error, porque supone para el ponente un asunto más del que ocuparse y consume parte de su atención y de su concentración. No se debe pensar en el tiempo mientras se da una charla, y se debe evitar tener cualquier tipo de indicación de este (relojes, cronómetros, etc). Salvo, inevitablemente, la del insidioso moderador, al que podremos ignorar con total seguridad si es que llevamos la charla bien trabajada, con la garantía de acabar puntuales y sin presión alguna.

Lograr esto es tan solo cuestión de ensayo y repetición, de tal manera que uno pueda garantizar que el desarrollo de los contenidos de cada diapositiva le lleven siempre el mismo tiempo aproximadamente. Para ello hay que tener claras las ideas básicas a contar (no necesariamente visibles en la diapositiva, ya que esta puede ser una simple imagen

y en ese caso lo que hay que tener claro es qué comentarios hacer a esa imagen), y haber practicado lo suficiente como para explicar estas siempre de manera similar y con una duración parecida.

Piénsese en lo que sucede cuando un músico ha de dar un concierto y dispone de un tiempo limitado. Sabe lo que duran sus canciones, hace una lista de ellas que cubran más o menos los minutos que se le han asignado, y después no piensa en si va justo de tiempo o no, simplemente toca sus temas. Puede ser que se acelere en algunos o toque otros más despacio de lo normal, también puede ser que alargue más de lo esperado algunos solos, pero tiene la seguridad de que, en líneas generales, va a ajustarse al tiempo establecido. Su planificación sucede *antes* de la actuación, no *durante*. Ese es el objetivo que debemos perseguir a la hora de crear una charla, el no necesitar pensar en el tiempo una vez que la estemos exponiendo, sino que ese control del tiempo suceda de manera automática.

Aunque no sea recomendable utilizar un reloj durante una charla, sí lo es, por supuesto, cuando la estamos ensayando. Una manera aún mejor es, si resulta posible, grabar esos ensayos (hablaremos más adelante de cómo ensayar una charla). De esta manera podemos no solo ver el tiempo total, sino el tiempo que nos lleva cada diapositiva, y ver cuáles son aquellas con mayor variabilidad. Será en esas en las que tendremos que trabajar más para desarrollarlas siempre de la misma manera, y así evitar que el tiempo total de la charla oscile más de lo debido.

El ritmo

Al igual que en la música, el ritmo es fundamental a la hora de dar una charla. La manera en la que desarrollamos las distintas partes de una ponencia debe tener una coherencia rítmica, y no debe ser ni muy apresurada ni demasiado lenta en ningún punto. El ritmo puede variar, pero siempre de manera lógica y progresiva, según lo pidan las partes de la exposición y lo que se vaya exponiendo en cada momento.

El músico tiene la ventaja de tener una sección rítmica que le guía. Pero aún así, sin la ayuda de esa sección, un buen músico interioriza el ritmo de una pieza y es capaz de tocarlo sin desviarse de él. A la hora de hablar en público, debemos tratar de lograr esto mismo.

Un consejo quizás curioso pero muy útil es ensayar con un metrónomo a velocidad lenta. Esta es una técnica que utilizan algunos magos para dotar a su presentación de una constancia rítmica, de manera que, interiorizando el ritmo que va pautando el metrónomo, la rutina y sus movimientos tengan una cadencia constante. Es así cómo debemos entender esta herramienta a la hora de preparar una charla, no de la manera en que la utiliza un músico, sino

como lo hace el mago, para intentar insuflar esa cadencia en nuestra presentación.

Otra forma de analizar y trabajar el ritmo de una charla es prestando atención el tiempo que se emplea en cada una de sus secciones. La unidad que maneja el músico es, ya lo hemos visto, el compás. Todos los compases de una canción tienen la misma duración, salvo en el caso poco habitual de que varíe la métrica. En el caso de una charla, no obstante, la unidad es cada una de las diapositivas, pero estas no han de tener obligatoriamente la misma duración.

A efectos rítmicos, la diapositiva es la entidad fundamental de la charla, como lo es la frase en el caso de un texto (aunque en realidad se asemeje más a un capítulo o una sección).

Para dar ritmo a un párrafo o una página, se recomienda escribir frases de distinta longitud, evitando la monotonía. Algunas frases, más enjundiosas y prolijas, más llenas de detalles y con una estructura más compleja, tendrán mayor longitud. Otras serán muy breves. Y junto a estas, encontraremos frases de un tamaño intermedio. Esto añade dinamismo al texto y lo enriquece, como bien puedes comprobar si relees este mismo párrafo.

De igual manera, es buena idea entretenerse más en ciertas diapositivas, glosar algunas sin prisa, y pasar brevemente por otras. Esto añade tanto calma como brío a la presentación y la hace más eficaz. Dedicar mayor tiempo a una diapositiva no quiere decir que esta deba aparecer más llena de contenido o texto. Hay que diferenciar entre la diapositiva como mera referencia para indicar un tema y servir como guía de la charla, y el desarrollo de esta.

No es conveniente detenerse demasiado en una transparencia. Sería el equivalente a una frase demasiado larga y

compleja, con un detalle y una subordinación excesiva. No todos los escritores son capaces de imitar a Proust, y no todos los oradores pueden estructurar con mera oratoria una explicación demasiado extensa. Mejor dividir la diapositiva en varias y trabajar cada una por separado.

El uso de patrones

El público que no conoce con detalle cómo se improvisa en una pieza de jazz suele pensar que el solista «inventa» durante esos compases de improvisación todas las notas que toca. Es decir, que todo es improvisado, y que lo único que el músico tiene en cuenta es el contexto armónico en el que toca. Frente a un acorde, escoge la escala a tocar y con ese puñado de notas va tocando una tras otra según se lo dé a entender su sentido de la melodía y su propia creatividad. Esto no es cierto. Hay partes en la improvisación que sí surgen de esta manera, pero en su mayoría el solo no es un conjunto de notas sueltas organizadas sobre la marcha. En su lugar, es un conjunto de pequeños fragmentos y frases breves que el solista tiene en su repertorio, que ha trabajado y memorizado antes en las distintas tonalidades (de forma que puede tocarlos sobre uno u otro acorde), y que sabiamente va eligiendo y combinando. Estos fragmentos se conocen en la jerga como «patrones».

El uso de patrones es tal vez más complejo en el caso de una charla, ya que uno no puede componer esta a partir de frases hechas, y la variabilidad en el caso de las palabras es mucho mayor que en el caso de las notas. Sin embargo, se pueden preparar pequeños fragmentos y utilizarlos

combinados con una parte de improvisación «pura». Estos pueden estar directamente ligados con el contenido de una transparencia (por ejemplo, un puñado de frases bien elaboradas, de expresión más cuidada, que repetiremos literalmente), o bien ser elementos que se añadan para sustentar esta (por ejemplo, algún pequeño inciso o comentario al margen que sepamos que va a tener buen efecto sobre el público). Esta combinación de una parte que vamos desarrollando sobre la marcha, y que será distinta cada vez que hagamos la presentación, y otra bien elaborada con antelación, hace que la charla tenga al mismo tiempo frescura y detalle, sin el aspecto anquilosado del ponente que lee, pero con sensación de estar pulida y cuidada, al menos en ciertas partes.

El uso de patrones sirve además para memorizar de manera más eficaz el desarrollo que vamos a hacer de una transparencia. Si todo ese desarrollo es improvisado, será más difícil recordar la estructura que se le quiere dar o los apartados dentro de esa idea que se van a tratar. Los patrones actúan como pilares dentro del contenido la diapositiva y nos ayudan a recorrerlo según lo previsto, cumpliendo una función mnemotécnica.

Dos partes de la charla en las que debes utilizar un patrón ya preparado son el inicio y el final. Empezar a hablar con una fórmula ya definida y bien ensayada te dará seguridad y causará una buena impresión en el público. Concluirla con algunas palabras más elaboradas servirá para dejar un colofón efectivo y sólido.

No tengas miedo en reutilizar de una charla a otra algunos patrones que consideres que te serán ayuda o que te parezcan mejores. Si se incluyen de una manera natural y encajan bien con tu personalidad como ponente, servirán

incluso para darte una identidad escénica reconocible y un estilo propio, lo cual es siempre deseable.

La continuidad y las transiciones

De Charlie Parker, probablemente el mejor improvisador de la historia del jazz, se decía que, mientras improvisaba sobre un compás, iba ya pensando en otro punto de la canción muy alejado, a una docena de compases del actual, y preparando todo el camino que llevaba hasta él. No hace falta tener la prodigiosa capacidad de anticipación de Parker, pero un buen improvisador de jazz debe ir siempre un paso por delante para no crear una serie de solos, uno por cada compás, sino uno único que discurra a través de toda la progresión de acordes de manera uniforme y sin ir a trompicones.

También en una charla es necesario mirar hacia delante. Mientras se desarrolla ante el público el contenido una transparencia, se debe pensar en la que viene después y en la manera de saltar a esta. Por supuesto, esto requiere saber cuál es la diapositiva que sigue antes de verla, algo que es fundamental no solo para lograr estas transiciones eficaces, sino también para poder presentar una charla compacta y sólida. Hablaremos de esto más adelante.

El músico de jazz debe pensar en qué notas comunes hay entre las que puede tocar sobre un compás y sobre el siguiente (o varios siguientes), y cerrar uno con una frase

musical que conecte bien con la que después iniciará el que viene tras este. En el caso de una charla, lo ideal para dar fluidez a la exposición es enlazar el contenido de una diapositiva con el de la siguiente a través de alguna frase breve (puede bien ser una frase superflua y que no explique nada de las diapositivas en cuestión, simplemente que encaje en el contexto de estas), y mientras se pronuncia esta se pasa a la nueva diapositiva. Por esta razón, es mejor que sea uno mismo quien se encargue de esta tarea en lugar de indicar a otra persona que lo haga, ya que ello rompe el ritmo y crea una frontera demasiado notoria entre las diapositivas, en especial si esta orden se da verbalmente.

El objetivo es que la charla no parezca una sucesión de pequeñas explicaciones compartimentadas, una por cada diapositiva, sino una única exposición que discurre por un conjunto de diapositivas. Incluso si existe un hilo argumental en lo que vamos contando, interrumpirlo bruscamente con cada cambio de transparencia lo hace más difícil de entender y menos atractivo.

Y por supuesto, se ha de evitar a toda costa seguir ese esquema tan habitual en el que el ponente termina de desarrollar el contenido de una transparencia, se calla, pasa a la siguiente, la mira durante unos segundos para localizarse, y vuelve a arrancar con la explicación de esta. Haciendo esto se pierde el ritmo general de la charla, y esos momentos de parón dan además la impresión de que no se ha trabajado mucho la presentación.

La experiencia del oyente

Como en tantas otras cosas, ponerse en el lugar de los otros es de gran ayuda a la hora de preparar y dar una charla. En este caso, ponerse en el lugar del público y entender lo que este espera cuando viene a escucharnos.

Creo que un error común es pensar que el público busca aprender algo, o al menos que esa es su única razón para acudir a una charla. Siendo sinceros, una charla no es la mejor forma de aprender. El ponente impone un ritmo que puede no ser el más adecuado para un oyente, y hay maneras más eficaces de estudiar esas mismas ideas. Un texto, por ejemplo, es una herramienta mejor y más flexible si se trata solo de comprender y asimilar conceptos. Y aun así, seguimos acudiendo a charlas, porque esperamos salir de ellas sabiendo más que antes de entrar, pero también llevándonos de ellas otras cosas.

El oyente, pues, no acude a la charla solo para aprender, sino en busca de otro «algo». Y ese algo, ese valor adicional que busca, es el de una experiencia mejor o una manera distinta de acercarse a esas ideas. El oyente que va a una charla lo hace con la misma motivación del espectador que va al teatro (aun pudiendo leer la obra) o a un concierto (aun pudiendo escuchar una grabación con las mismas

canciones), esto es, con el deseo de ver una interpretación de aquello que le interesa, en manos de alguien que sabe darle vida a unas ideas que de otro modo son estáticas e inertes.

Entender que el oyente no viene solo a aprender una serie de ideas y conocimientos debe cambiar la manera en la que el ponente prepara y concibe su charla. Hay que esforzarse ahora no solo en introducir y estructurar esas ideas, sino en rodearlas de otra clase de contenido, que será el que convierta la charla en esa experiencia más rica que pretendemos crear.

No voy a dar aquí recetas sobre cómo hacer esto, porque cada caso es distinto. Uno debe tratar de buscar en sí mismo qué es lo que puede aportar a la charla para darle ese gancho extra. Hay quien es carismático y no necesita mucho más que eso. También hay quien tiene una cierta gracia natural, una comicidad espontánea o una voz agradable y bien modulada. Si este es tu caso, entonces tal vez no necesitas trabajar el contenido de la presentación para ampliarla, ya que eres tú mismo quien lleva en sí ese ingrediente adicional que redondea la charla. Si no es así, intenta enriquecerla con un segundo hilo argumental que corra paralelo al de las ideas principales, con ciertas notas de humor (cuidado aquí, si te parece que no suenan completamente espontaneo, mejor no añadas esta clase de elementos), o con algunos datos curiosos relacionados con lo que cuentas. Usa para esto una estrategia similar a la de un escritor que escribe, por ejemplo, un ensayo divulgativo: documéntate acerca de lo que rodea a aquello que cuentas en tu charla y busca personajes, conexiones, otros puntos de vista. Explora ese contexto y emplea de ahí cuanto puedas. Si te

parece adecuado, añade tu opinión personal acerca de lo que cuentas, o incluso acerca de otros temas relacionados.

La charla tiene más margen para introducir esta clase de elementos que un mero artículo descriptivo en el que se prima la claridad y lo fundamental es dejar bien detalladas las ideas que se quieren contar. La charla ha de asemejarse más al artículo periodístico que al científico, al reportaje, donde hay lugar para algo de subjetividad o de entretenimiento paralelo.

Mantén estos elementos adicionales dentro de unos límites, y no te excedas en ellos. Tampoco hagas que sean demasiado notorios, es mejor que se integren de manera discreta en la charla. Las ideas principales son otras, y es en ellas en las que debes poner el foco. Su mensaje no debe difuminarse y debe seguir siendo claro y figurar en primera línea. Recuerda que la experiencia del oyente será más completa si no es consciente de que has introducido en tu charla este contenido suplementario. Sé sutil y haz que esos elementos que añades parezcan menos relevantes de lo que en realidad son.

Escribe tu charla

No hay mejor manera de asentar algo en nuestra mente que escribirlo.

Antes de empezar a ensayar de una charla, y una vez que tenemos preparadas las diapositivas que forman su esqueleto, es una muy buena idea ponerla en papel. Es decir, intentar hacer una representación escrita del desarrollo que, en el momento de presentarla ante el público, haremos de forma oral. En otras palabras, antes de ensayar verbalmente la charla, es conveniente ensayarla por escrito.

Por ejemplo, este pequeño libro es el resultado de una charla, y a la hora de presentar esta ante un público sigo los puntos que aquí se desarrollan, con un discurso similar a lo que ahora estás leyendo. Para ser sincero, este libro lo he escrito con posterioridad a haber presentado la charla correspondiente, pero eso se explica por el propósito distinto que tiene —para servir como libro independiente—, lo cual requiere algo más de trabajo y elaboración, pero antes de aquella charla escribí algo que podría considerarse como un boceto de este texto, y que me sirvió para después presentar aquella.

No es necesario trabajar la charla escrita como si fuésemos escritores. Al contrario, lo que ha de hacerse es intentar

usar un lenguaje y una estructura similar a la que utilizaremos cuando realicemos la presentación. No se trata de poner en papel ideas que nos vengan a la cabeza acerca del contenido de cada diapositiva, agrupadas tal vez en listas, ni hacer una relación de notas que nos sirvan de ayuda para luego hablar sobre esas mismas diapositivas y hacer la explicación pertinente. Se trata, en su lugar, de prosar esas diapositivas como si estuviéramos hablando frente al público y alguien se encargara de poner por escrito lo que vamos diciendo.

No escribas el texto como si quisieras hacer un artículo o algo que repartir después a los asistentes con el contenido de tu ponencia. Es un elemento escrito, sí, pero se trata de algo oral, un monólogo al que luego darás vida sobre el escenario. Ten esto en mente cuando lo escribas. Recuerda una vez más: se trata de un ensayo de tu presentación, pero por escrito en lugar de de viva voz.

Poner por escrito la charla no solo sirve para memorizar su contenido, sino que tiene otras muchas ventajas. Por ejemplo, tendremos una visión global de lo que vamos a contar, su extensión, su cadencia, así como de qué apartados somos capaces de desarrollar con más profundidad o de manera más prolija. También podremos localizar vacíos en el texto, que a la hora de la presentación oral lo más probable es que se conviertan también en carencias. El texto escrito nos sirve como un «mapa» de nuestra charla, al tiempo que nos ayuda a reforzar en nuestra mente la forma que queremos darle.

No es necesario, como ya se ha dicho, pulir y elaborar el texto en el que «ensayamos» por escrito la charla (salvo si se quiere luego publicar como es el caso de este libro), pero sí que debemos prestar en él atención a los elementos

que se han discutido en capítulos anteriores, tales como la repetición, el ritmo, etc. Todo eso ha de estar ahí y, si no lo está, ese borrador resultante nos permitirá identificar esa falta y trabajar en ella.

Se debe reescribir la charla hasta que el texto refleje la forma en la que queremos presentarla ante el público. De manera ideal, todo cuanto digamos estará antes, en cierta forma, en el papel.

Las mejores frases o párrafos que pongamos sobre el papel podemos extraerlas y utilizarlas tal cual las hemos escrito, a modo de patrones, según lo que ya se explicó en un capítulo anterior.

En resumen, poner por escrito el desarrollo que luego haremos en la exposición oral nos sirve para tener un elemento tangible sobre el que trabajar para mejorar ese desarrollo, y con el que lograremos mejores resultados.

El ensayo

Es evidente que para dar una charla es necesario ensayarla anteriormente, tanto en su conjunto como de manera fragmentada.

Una vez que se tiene el esquema de la presentación y las transparencias preparadas, el primer paso es memorizar estas y el orden en que se disponen. Esto creará una imagen global de la charla en la cabeza del ponente, y ello permitirá ver con más claridad si el esquema planteado es bueno y se puede a partir de él hacer una presentación que discurra de forma adecuada, tenga ritmo y dinámica, resalte las ideas fundamentales y proporcione una buena experiencia al oyente.

Hasta que no se haya memorizado la estructura de la charla y el conjunto de transparencias que nos sirven de guía, no merece la pena ensayarla, porque al resultado le faltará ritmo. Si se ha seguido el consejo de escribir el desarrollo de la charla antes de ensayarla, lo más probable es que la labor de escritura haya servido para memorizar casi por completo el esquema de esta. De no ser así, un poco de esfuerzo más bastará para completar la memorización.

Utilizar diapositivas con poco contenido, de carácter muy visual y que requieran del oyente poco o ningún es-

fuerzo lector es siempre una buena idea. No solo facilitarán la labor del oyente (no se debe olvidar que el oyente no es un personaje pasivo en la charla, sino activo —escucha, presta atención, procesa información— y nuestro objetivo como ponentes es hacerle fácil el desarrollar su actividad), sino que también hará lo propio con la nuestra. Memorizar unas transparencias de esta clase, más visuales y esquemáticas, será mucho más sencillo, y la propia forma de estas sirve como elemento mnemotécnico.

Esta idea se puede, en realidad, aplicar a todas las partes de la charla con carácter general: todo aquello que haga más sencilla la labor del oyente también facilitará el trabajo del ponente. E, inversamente, todo cuanto sirva para hacer más sencillo nuestro trabajo a la hora de presentar una charla ayudará también al oyente y tendrá como resultado una presentación más eficaz. Evitemos lo que nos resulte complejo como ponentes y lograremos una charla mejor de cara al público.

Una vez que se han memorizado las diapositivas, es momento de ensayar. Yo divido el ensayo en tres fases distintas: el ensayo global, el ensayo individual de determinadas diapositivas, y el ensayo sin diapositivas.

El ensayo global es un simple ensayo de toda la presentación, de principio a fin, tal y como se hará en su momento frente al público. Nos proporciona una visión de conjunto de la charla, y nos sirve para calibrar el tiempo necesario, descubrir en que partes nos sentimos más cómodos, identificar las que requieren más atención, o tener una idea real de como evoluciona durante su interpretación la intensidad de nuestro discurso (recuérdese lo dicho en el capítulo 6).

Grabar el ensayo es una herramienta muy útil y hoy día al alcance de cualquiera. Con las transparencias en el ordenador, basta utilizar el micrófono o cámara de este y grabarnos. Después podemos escuchar o ver el resultado, y a partir de él comenzar la labor de mejora.

Un consejo. A las presentaciones les sucede un poco como a los libros: después de escribirlos, es bueno dejarlos en el cajón reposando antes de hacer una relectura y corregirlos. Las grabaciones que hagamos de una charla las podemos utilizar inmediatamente después (y veremos ya muchos errores de los que no nos dimos cuenta en el momento del ensayo), pero vale la pena guardarlas y volver a ellas algún tiempo más tarde, cuando hayamos hecho ya correcciones y la charla esté algo pulida. Lo más probable es que encontremos nuevos puntos a mejorar, y tendremos una visión distinta de la manera en la que vamos dando forma a la presentación.

El ensayo particular de ciertas diapositivas se debe hacer una vez que se sepa dónde están las partes más problemáticas, interesantes o complejas. El análisis de los ensayos globales nos indicará cuáles se han de trabajar con más intensidad de manera individual. Trabajaremos en ellas la duración, la memorización inequívoca de los patrones que utilicemos, las transiciones, y todo aquello que sea necesario para que la transparencia tenga un desarrollo coherente y fluido.

A excepción de las diapositivas de transición (esas rápidas que se mencionaron en el capítulo 6, y cuyo fin es dar vitalidad a la charla), el resto de ellas han de entenderse como elementos autocontenidos, cada uno de los cuales cuenta su propia historia y tiene interés de por sí. Debemos, pues, ser capaces de desarrollar una transparencia de

manera que nuestra exposición, si se viera aislada de la del resto de transparencias, tuviera sentido y fuera de interés para el lector.

El último paso es el ensayo global sin utilizar transparencias ni apoyos visuales de ninguna clase. Es decir, desarrollar la charla con mera oratoria, y comprobar en el proceso que tenemos bien memorizada su estructura y que podríamos hacerla sin necesidad de mirar a una pantalla. Las diapositivas en que nos apoyamos son una ayuda para el público y facilitan la comprensión de nuestra presentación, pero para el ponente, una vez que ha memorizado la charla y la ha trabajado lo suficiente, no deberían ser necesarias.

Considero que este es el ensayo más importante de todos. Es el que nos da más soltura y el que realmente marca la diferencia a la hora de redondear la charla. Además, puesto que no requiere estar frente a las transparencias, puede ponerse en practica en cualquier lugar o hacerse en silencio, si es que no vamos a grabarla. La charla se debe practicar siempre de viva voz, ya sea con o sin diapositivas, pero ensayarla para uno mismo, simplemente pensando ese desarrollo (ya sea de manera parcial o total), es una práctica muy útil. Durante un paseo, mientras se espera algo, o en cualquier otra circunstancia que se preste a ello, a mí me parece una manera eficaz de trabajar una charla y de ganar soltura.

Ser capaz de dar una charla sin diapositivas puede servirnos además para sortear los problemas que quizás surjan durante la presentación, en especial los de tipo técnico. Todo ponente ha sufrido alguna vez un imprevisto de esta clase: una diapositiva que no se visualiza, una imagen que desaparece, un proyector que deja de funcionar o un ordenador que se comporta de forma inesperada. Desde una

simple transparencia hasta el total de la charla, puede ser que tengamos que desarrollar esta en algún momento sin la ayuda de elementos visuales.

Estos contratiempos son desmoralizantes y rompen el ritmo de la presentación, no hay duda, pero en ningún momento hay que olvidar que lo más importante de esta, el elemento esencial, sigue estando ahí disponible porque lo lleva el ponente consigo mismo. Salvo que la presentación se apoye en gran medida en esos elementos visuales (un vídeo, una imagen con algo que el público debe ver y que no solo sirve como apoyo a lo que se dice, etc.), lo importante es el desarrollo que hacemos. Las transparencias son un elemento adicional para facilitar al lector el seguir y comprender aquello que exponemos, y sin ellas no hay duda de que se pierde una parte notable de ese pequeño «espectáculo» que es una presentación, pero aún podemos hacer una buena charla sin utilizarlas, siempre que hayamos preparado esta adecuadamente. Seguimos teniendo otros elementos que consolidan nuestro mensaje, tales como los que se han explicado en capítulos anteriores: la repetición, el ritmo, la intensidad, etc.

Conclusiones

Después de leer lo anterior, uno puede pensar que esta metodología es excesiva y que es poco realista tener en cuenta todos esos elementos para preparar y presentar una charla. Tal vez tenga razón. Se pueden emplear tan solo unos pocos de ellos, o quizás ninguno, y aun así ser un gran ponente. Como todo arte, este resulta imposible de acotar y definir, y establecer reglas solo sirve para encontrar de inmediato un buen puñado de excepciones. El arte las más de las veces no es atenerse a ciertas reglas, sino encontrar la manera elegante de evitarlas.

Además, estas no son sino mis ideas personales, las que yo aplico en mis charlas, y que ya he explicado de dónde proceden. Bien pudiera ser que este enfoque no fuera adecuado para otra clase de oradores, en cuyo caso mis sugerencias no podrían aplicarse tal y como las he descrito.

De todo lo explicado aquí, bastará con que el lector se quede con las ideas que crea que más le pueden ayudar, o con las que le permitan mejorar en esas partes de su desempeño como ponente que considere más flojas. Y en último caso, yo consideraré que ha valido la pena escribir estas notas si el lector se queda tan solo con una idea que ya enuncié al inicio del texto y que repito ahora: dar una

charla frente a un público no es una tarea sencilla y requiere estudio, esfuerzo y práctica. Ya sea de una manera u otra, es necesario aprender a presentar nuestras ideas y trabajar en ello de manera sistemática y estructurada.

El ponente típico, como ya dije, es confiado y se centra en el contenido de su trabajo, pero no considera que la presentación sea un arte que requiere igual trabajo y desarrollo. Si el lector es de esa clase, me daré por satisfecho si consigo que sienta un poco más inseguro de sí mismo al pensar en su próxima charla, y con ello empiece a trabajar sus ponencias de manera más elaborada.

La primera vez que me subí a improvisar a un escenario fue en una sesión familiar en un pequeño bar en el que conocía a buena parte del público. Podría haberlo hecho mucho antes, porque hacía tiempo que tenía la habilidad musical suficiente como para haberme desenvuelto con un mínimo de solvencia, pero soy de naturaleza insegura y me daba cierta vergüenza. Solo cuando creí haber alcanzado un nivel suficiente y me consideré completamente preparado para ello, me atreví a unirme a los músicos de aquella *jam session*.

Mi primera charla profesional ante un público, sin embargo, fue bien distinta. Ni siquiera fue una charla de las «normales» de un congreso, sino una sesión plenaria que me invitaron a pronunciar y que, además, era la que abría la conferencia. Y sin embargo, no tuve ningún miedo ni nerviosismo a pesar de mi absoluta falta de experiencia y de lo grande que me quedaba aquel cometido. Confiaba en que el buen conocimiento que tenía de la materia, así como todo el trabajo que había hecho antes y que iba a contar allí, serían suficientes. A fin de cuentas, era por aquello por lo que me habían invitado, lo cual indicaba (o eso pensaba yo)

que ya tenía todo lo necesario para hacerme valer frente al público. Lo pienso hoy y me da vértigo, por lo equivocado que estaba y lo floja que supongo que debió ser aquella charla.

Lo que quiero decir es que dar charlas, por alguna razón, parece algo para lo que uno está preparado de antemano y solo necesita un buen contenido, una cierta reputación, o algo similar para subirse con garantías al escenario. Esa falsa seguridad es el principal obstáculo para conseguir ser un buen orador, pues solo cuando uno admite que este no es un saber innato puede empezar a trabajar en mejorarlo.

En resumen, que dar charlas no es sencillo, pero tampoco es algo difícil o reservado a unos pocos. Lo único al alcance de unos pocos es tener el talento y la genialidad de poder hacerlo sin haberlo estudiado de forma metódica y haberlo trabajado. Para los demás, basta un poco de tesón y voluntad de trabajo. Y quizás, algunos consejos como los que hay en este libro.