ЗАНДАН

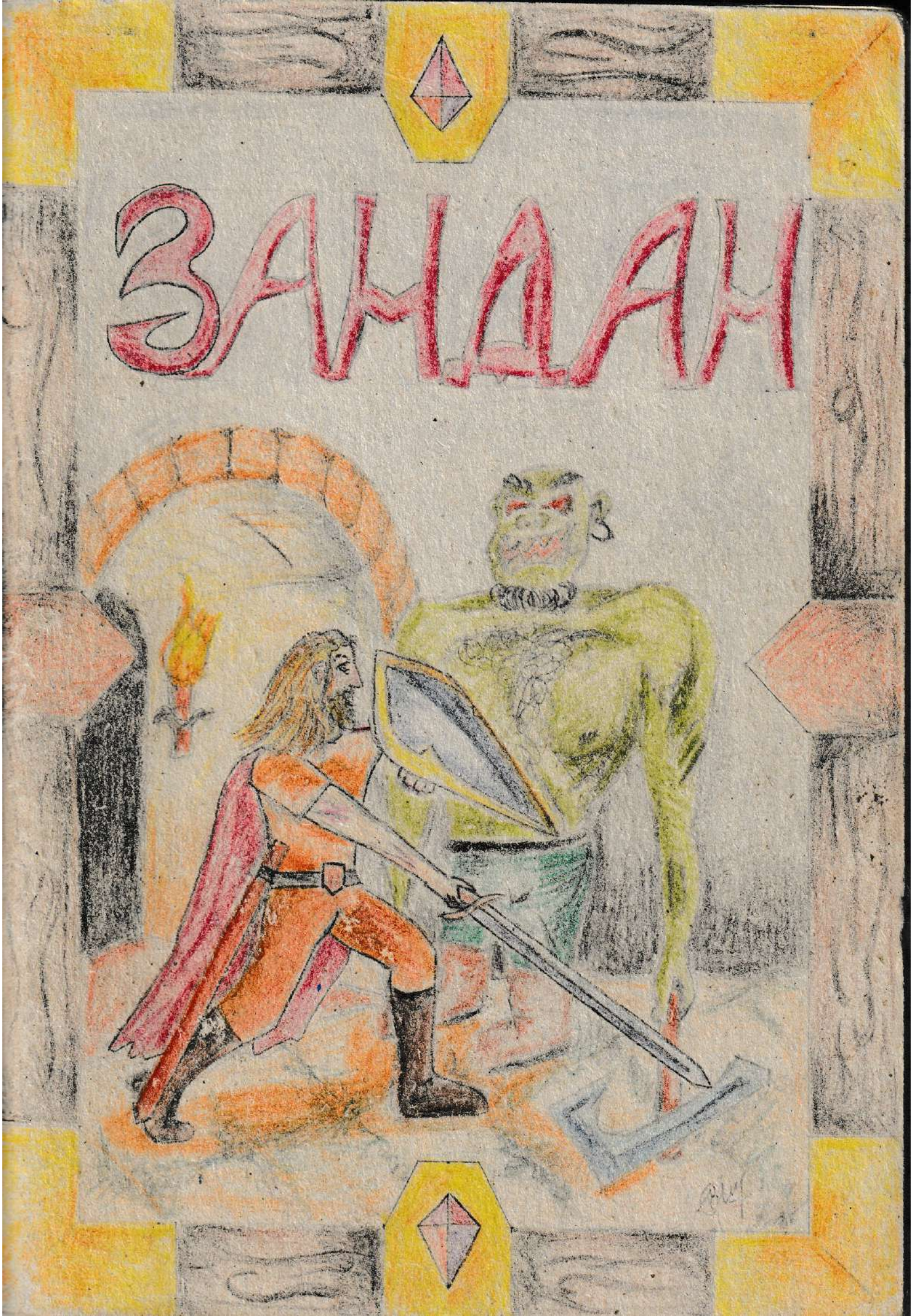

Интро:

Тъмнината беше разкъсана от две мъждукащи факлии... Двама мъже вървяха бавно и предпазливо в мрачния и влажен коридор на огромното подземие. Стигайки неговия край, те се сблъскаха пред една напукана стена, преграждаща пътя им нататък:

— Гилбърт, ето ти лоста... — каза по-дребният от двамата, подавайки дълъг метален прът на приятеля си.

Гилбърт го взе, пъхна единия му край в една вдлъбнатина и се отпусна върху металната щанга. Стената поддаде и се срина, разкривайки стая,

пълна със злато и скъпоценности
— Е, какво ти казах, Макс — поредната елементарна задача. От Гилдията чуе са доволни... — рече Гилберт и се усмихна самодоволно.

Изведнъж един камък от отрещната стена изчезна и от кухината излетя лъса стрелчета. Малкото остроте пролетя разстоянието за отрицателно време и се заби дълбоко в гърлото на изненаданиѧ Гилберт.

Мъжът рухна на земята с ръка, щипана с кръв, която се опитваше да махне стрелчетата.

Макс нападе вси и се опита да помогне на другарѧ си, но той беше вече мъртъв. В настаналата суматоха Макс изпусна фраглата си, която падна на земята и изгасна. Обърна го болезнен и лепкав мрак... Отпиване мъжът се опита да ѧ намери, но хвана нѣкакъв хладен мускулест крак. Изтръгнѧ и се опита да побегне, но нѣкаква могъща ръка го сграбчи за гърлото. Повдигна го нависоко и очите му се изравниха с нечии други очи — две пламтящи червени точки. Мъжът се опитваше безуспешно да се измъкне, но се душеше и риташе с крака. Съществото проговори с глас, сякаш идващ от самиѧ Пъкъл:
— За крадците има само едно наказание — смърт!
— О, дева Марито, помоч... — звукът на строшени кости прекъсна молбата му...

Съществото го захвърли настрана и прошепна:
– Глупаци... Сякаш аз, денонощният Ескрит, ще оставя Зандана без охрана... Какви глупаци, наистина?!

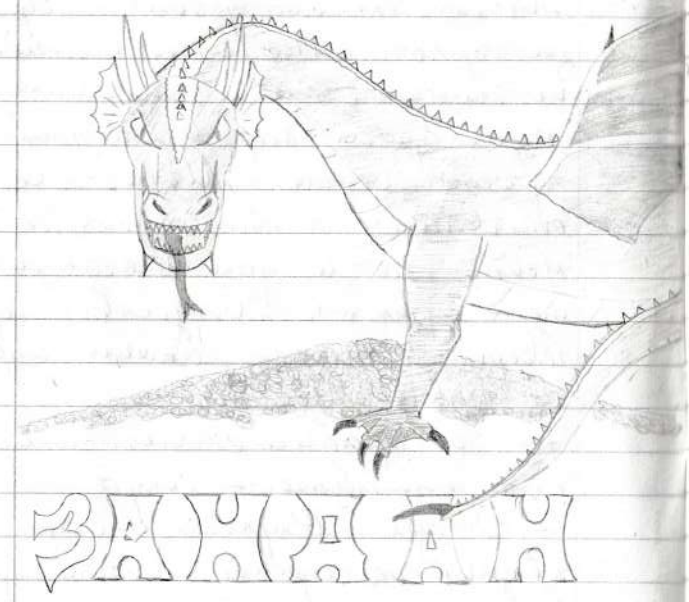

Здравейте, драги читатели,
първо на първо искам да знаете, че това не е ролева игра... Поне не съвсем. Тази игра представлява смеска от ролева игра и настолна игра, но с доста-доста опростени правила. Идеята е да може да се разиграва бързо и да е интересно (в дългите скучни часове по литература, немски, история и т.н.). Играе се от двама човека, като единият е така нареченият Господар на подземието (занапред ще използваме съкращението ГП), а другият е героят, борещ се за богатство и слава. В началото основният жанр на играта ще бъде фентъзи, но системата може да се разиграва и в други жанрове, така че е подходяща за всеки вкус.
Ами, какво повече мога да ви кажа? Остава само да прочетете малкото страници с правила и да започнете.
Приятна игра!

Общо обяснение на начина на игра

Както вече казах „Зандак" е игра от двама играчи, единият ГП и единият Герой. ГП подготвя подземието като начертава коридорите, стаите и ги запълва с чудовища, капани и нечистоти. Героят обикаля из подземието, води битки и пълни торбата си със съкровища. Разбира се не всеки път целта на играта ще е да се събират колкото се може повече съкровища. За това ще говоря в следващата точка...

Цел на играта

Целта на играта може да е различна при всяко следващо изиграване. Това зависи от въображението на ГП, защото той определя целта на всяко свое подземие. Като за начало бих могъл да дам няколко идеи:

- Героят трябва да премине от входа до изхода, като събере колкото е може повече съкровища и разбира се, остане жив.
- Трябва да се убие зъл владетел, малкостник, който да донесе хаоса на земята, или огнедишащ дракон, тероризиращ близкото село.
- Да е намерен изгубен артефакт, който ще донесе божествена сила на притежателя си.

Това са само няколко примери. Вашето въображение може да създаде много и различни такива и да направи играта по интересна.

Подготовка за игра

Изцялата подготовка общо взето е надолу на ГП. Той трябва да подготви подземието (това е обяснено подробно в следваща-

та точка), да кажете кратка предистория за приключението (това не е задължително, но ще направи играта по-интересна и ще помогне на Героя да се вживее) и да изложите идеи. А какво остава за другия играч? Той трябва да направи своя герой (също обяснено подробно по-нататък) и да се подготви психически за всичко, с което би могъл да се сблъска в тъмните коридори, на зад обърнатите от мрак колони, чиито край се губи в непроглядната сянка на таванта.

Общо взето, това е подготовката. Нека сега да се запознаем по-внимателно с отделните моменти. Най-важният такъв е...

Подготовка на подземието

Лично на мен това ми е любимата част от играта. Тук ГП може изцяло да освободи въображението си, да си представи

ви дългите, влажни и мрачни коридори, криволичещи дълбоко под земята. Тъмните стени с празни поставки за факли по стените, дебели дървени врати, зловещо скърцащи при отваряването им. (Скъртоленки остриета, прихванати към стените с механизми, чакащи да бъдат задействани, за да отнемат поредната човешка душа. Кръвожадни същества и адски изчадия, притаени в сенките, чакащи своята нищо неподозираща жертва. Огромен огнедишащ дракон, издрямал върху огромна купчина злато и скъпоценни камъни... Ох, увлякох се! Вие, имате възможност да създадете всичко това, да го съживите и да подчините на изпитанията силата и нервите на играча... Просто внимателно прочетете всяка една точка, придружена с пример, за да бъде всичко по-ясно:

1. Първото нещо, което трябва да направите е да си намерите тетрадка с малки квадратчета. Разбира се и карирани листи ще ви свършат работа, но лично аз предпочитам малките квадратчета. После си вземете хубав молив, гумичка, линийка и можете да започнете.

2. В началото трябва да начертаете туреците и да определите къде ще има стаи. Означенията за врати, стълбища и т.н. ще намерите отзад на книжката, но можете и да си изпишете ваши означения.

Пример:

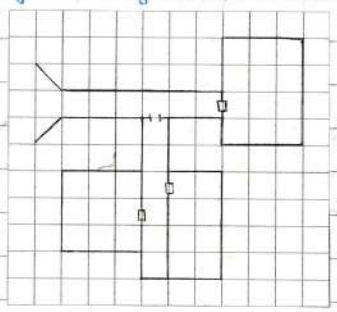

3. Следва поставянето на противници. В тази книжка има секция „Зверилник", откъдето можете да си изберете колкото си искате противници. Само не правете играта прекалено трудна за Героя. Можете да поставате противници където искате - в стаите и коридорите. Пример:

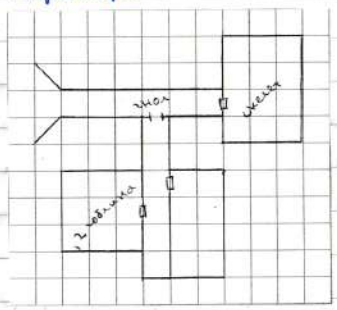

4. Следващата стъпка е да определите мястото на капаните и да изпишете какво ще представляват те. Тук отново можете да разчупите въображението си и да измъдрите всякакви мъртвешки приспособления, хитро прикрепени в стените, тавана и пода и готови да изскочат всеки момент. Пример:

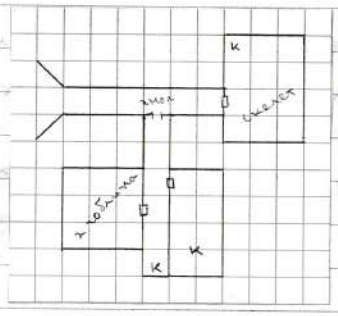

5. Сега идва ред на съкровищата и предметите. Обикновено центе може да се намерят в кешите на съществата, които бъдат убити, но разбира се в подземията могат да се намерят трупове на герои, дошли преди това и оставили живота си в мрака. Освен жълтици могат да се намерят скъпоценни камъни, артефакти с висока стойност и др.

Пример:

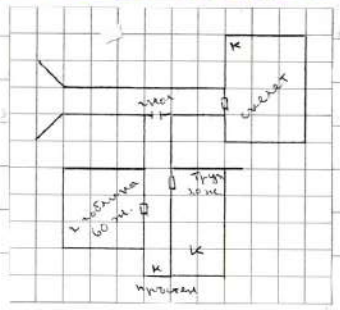

6. Последната стъпка е да начертаете втора карта, колкото на вашата, без там пъти да слагате чудовища, капани или съкровища. Тя ще е празна. Това е картата на Героя. По нея той ще се ориентира и ще ви казва какъде ходи. В тази карта само трябва да номерирате местата за по-добра ориентация. Такъв играч може да ви казва: „Запътвам се към стая номер ...." Пример:

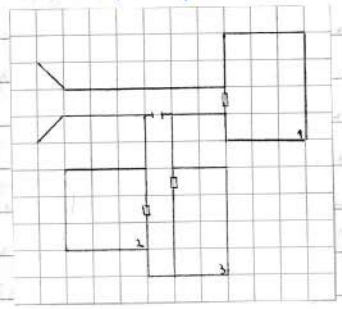

Добре ще е в горния десен ъгъл да си нарисувате компас за още по-добра ориентация. Може да е нещо такова:

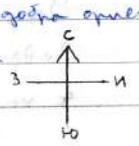

Генериране на герой

Така, чета е ред на другия играч. Процесът на генериране на герой е много прост и особено за онези, които имат опит с книгите-игри. Всеки герой, както и обществата има четири основни характеристики: Удар, Защита, Късмет и Живот. Освен това той си има Опит, който събира по време на приключенията си става по-силен, по-бърз, по-издръжливи. Накрая, всеки герой има Инвентар, където събира всичките си предмети. В следващите няколко точки ще обясня подробно генерирането на герой:

1. Първо можете да изберете име на своя герой. Това не е задължително, но ще ви помогне да се вживеете по-добре.
2. Сега трябва да определим силата на своя Удар. В края на тази книжка има Таблица със случайни числа (занапред ще я наричам ТСЧ) - от 1 до 20. Посочете число от нея и вижте в таблицата тук, колко е вашият Удар. Колкото по-високо число успеете да изберете, толкова по-добре

Число	Точки Удар
1	1
2	1
3	1
4	1
5	2
6	2
7	2
8	3
9	3
10	3
11	4
12	4
13	4
14	5
15	5
16	5
17	6
18	6
19	6
20	6

3. Следва Защитата. Всеки новозавърнал се от войните започва със средна Защита, т.е 10. Това ще е и вашата начална Защита, защото досега в „Запдон" е разработен само клас Войн, но занапред ще има и магьосник, стрелец, крадец и т.н.

4. Сега определете вашият Кошер. Това става просто като посочите число от таблицата и запишете резултата във вашия Персонажен лист (за него ще говорим след малко).

5. Живот. Ето това ще ви е най-важното, трябва да го пазите като... ами като живота си. Съберете точките си за Удар и Защита. Резултатът умножете по 2. Полученото число са точките ви Живот. Радвайте им се, докато ги има!

6. Ниво и Опит също са доста важни характеристики. Вашият герой започва на 1-во ниво с 0 точки Опит. По време на приключенията си, героят ви ще става все по-опитен в това, което върши, а и нивото-Битките. В края на книжката ще намерите таблица, от която да видите колко Опит ви трябва за всяко следващо ниво. Засега сме предвидили да може да се качва до 20-то ниво. Ще има и още, но не мисля, че ще е лесно да се качват нива. При кач-

ването на всяко ниво прибавяйте по една точка към Удара си, а на всяко четно ниво (2-ро, 4-то, 6-то и т.н.) прибавяйте по 1 точка към Защитата си. Съответно след всяко ниво ще ви се налага отново да изчислявате Живота по по-горе описаления начин. Ами толкова за живота и опита, минаваме към...

7. Инвентара, който също ще е много важен за вас, е разделен на две части. Основна и подразделение за Злато. Все пак не забравяйте, че събирането на повече Злато е една от основните цели във всяко приключение. Колкото повече намерите, прибавяйте ги към Златото си. А всичко останало, което вземете от-нахъде, полезно или безполезно, записвайте в основната част.

8. Ето че дойде моментът да ви харесам и за самият Персонажен лист. В края на книжката е начертан примерен такъв,

но той едва ли ще ви стигне, за да разберете напълно героя си. Моят съвет е да си начертаете свой на голям лист, като го използвате тази за образец.
След като сме подготвили подземието и сме генерирали героя, можем да преминем към...

Самата игра

Макар че би могла да се води и словесно, „Заподян" е замислена да се играе изцяло писмено. Първоначалната идея, както вече споменах, е тя да запълва дългите скучни училищни часове, а говоренето в час е забранено! Та значи ще ви трябват много листи (предлагам да си купите тетрадка, голям формат, специално за тази цел), няколко моливи за химикали и въображение.
В началото ГП връчва на Героя празната карта, а пълната я скрива навсякъде, където само той да си я гледа. Първият ход винаги е надо на ГП. Той трябва да изписа [redacted] кратка предистория и да я напише. Тя трябва да е увлекателна и да подсказва какъв е целта на приключението. Вътрешно написването на предисторията може да се разглежда като част от предварителната подготовка за игра.
Сега идва редът на играча. Той трябва да напише какво предприема. Ето така: „Тръгвам на изток към стая номер 1"*. Може да украсявате репликите си, за да стане по интересно и да се вживявате повече: „Изпъвам меча си и със затаен дъх приближавам напред по коридора към стая 1". Съответно ГП трябва да му каже дали среща нещо по пътя. Старайте се да правите добри описания на околната среда, на действията на противниците. Целта ви е Героят да може да си представи

*- за примерите е използвана картата от точка „Подготовка на подземието"

всичко много добре: „Придвижвахме се бавно по пресечка, влизаех тунел. По стените се забелязва мъх а подът е осеян с много изпражнения на плъхове. В тъмнината отекват само бавните ти стъпки и от време на време бързото тупуркане на нечиите хлебарки. Скоро стигаш до разклонение в голямата стая. На тъмна и е явил дребен гном с чафява кожица и яде нещо. Щом усеща присъствието ти, той изтръгва малките си жълти очи към теб и на лицето му се изписва злоба. Той изпъчва гръди към теб и те напада. Бий се с него!". Над тази реплика Героят трябва да проведе битка (правилата за битка над малко). По този начин протича цялата игра. Героят обикаля из подземието, бие се с чудовища, катъква се на капани и събира съкровища. Понякога може да му е дадено да намери ключ, за да влезе в определена стая, или да разреши някоя логическа задача (да видим кой ГП е изобретателен). Също така не е задължително всяка среща да завършва с битка. Героят може да проведе разговори и да събира информация. Също така списъкът с предметите, които събираме не е винаги само оръжия и ключове. Следващите няколко точки ще обяснят подробно, какво може да е случи на един Герой в подземието.

Срещи

Когато героят срещне друг човек или създание, ГП определя действията на човека или създанието. Той може да реши дали другият ще пристъпи към моментална атака или ще е опита да говори с героя. При втория случай героят пак сам може да реши да потвърди тази среща или. Разговорите протичат точно като реални разговори. Всеки може да казва и прави

каквото и да е. Тук няма каквото толкова да се обяснява.

При битките обаче си имаме специална система, базирана основно на случайни числа. Те протичат по следния начин:

1. ГП определя кой напада пръв. Това се определя горе долу от ситуацията: някой може да е е разсеян, да е в по-удобно положение или просто първи да е скочил да се бие.
2. Първият посочва число от таблицата и го сравнява със Защитата на противника си. Ако числото е равно или по-голямо от Защитата, значи е успял да го удари.
3. Ако числото е по-малко от Защитата го е пропуснал, ред е на противника.
4. Ако единият успее да удари другия, той трябва да извади всичките точки Удар от Живота на противника.
5. Ако не успее да удари, противникът прави своя удар по същия начин.

6. Щом Животът на единия стане 0, той е мъртъв.
7. Кътетът също може да се използва в битките. Ако, да речем, героят при удар посочи 9, но са му нужни 10 точки, за да удари, той може да изрита кътета си, за да прибави тази 1 точка. Също, ако примерно героят има Защита 10 и противникът при удар е посочил точно 10, героят може да изрита кътета си, за да се спаси от удара. Тези примери важат както за героя, така и за противника. Самото изритване на кътета ще обясня по-нататък.
8. Не забравяйте, че противникът, срещу когато се биете изрита кътета си при всеки възможен случай.

Значение на морала

В случая морала може да го наречем като отношението на неигралните герои (НИГ-своте) към героя на играча. Положението с него е близко до действителността – в зависимост как се отнасят към другите, те те смятат за добър или лош. В играта това играе както голяма, така и интересна роля. Герой, който върши добрини, ще бъде приеман с добро око в градовете на създанията на светлината, те ще му помагат, приютяват и съветват... В същото време ще става все по-опръгнал на тъмнината... Обратното ще последва, ако той върши злини и безчинства – тогава създанията на мрака (разбрай орки, троли, вампири и т.н.) ще

се отнасят добре към него и дори могат да го боготворят (това се отнася в същата сила и за създанията на светлината + някои хора, елфите, джуджетата и т.н.) На персонажния лист се записва следното.

Морал: неутрален

Добър			
Зъл			

Когато героят извърши нещо добро, се записва 1 един (или повече – това определя ръководителят) плюсове към добър.

Морал: неутрален

Добър	+		
Зъл			

Ако нетрадиционно извърши нещо лошо, се записва един минус. В случая (един минус и един плюс) се унищожават и се

връща в изходно положение.
Той процес продължава, докато не се съберат три плюса или минуса. Стане ли това те се изтриват и с/у Морал се записва новият показател. А те са както следва:

Така при „три плюса" следва „неутрално-добър", а при „три минуса" — „неутрално-зъл".
По подразбиране процесът може да е възходящ (постоянно растящ), низходящ (постоянно спадащ) или разтроен (ту нагоре – ту надолу).
Така например, след поредица от плюси, от един добър герой може да стане, да кажем, хаотично-зъл и т.н.
На пръв поглед изглежда трудно и прекалено, но замислете ли се, ще разберете, че не е така. Съдържанието Моралът помага на ГМ да изрази по-лесно и много по-интересно приключенията.

Използване на късмет

Много ситуации в реалния живот зависят от късмета на човек. В „Зандар" също е така. Късметът основно ще се използва в битки или при попадане в капан, но ГП винаги може да измисли най-различни ситуации, изискващи изпитването на късмета на героя. Освен при вече споменатите начини, късметът в битките се използва и при така наречените специални удари – стрелба, магии и т.н. Тези удари се правят в началото на битката, но това винаги може да бъде променено от ГП. И така, ето стъпките при изпитване на късмет:

1. Получете произволно число от таблицата.
2. Сравнете това число с точките си Късмет.
3. Ако числото е по-голямо от вашите точки Късмет, значи съдбата ви се е усмихнала.
4. Ако числото е по-малко от точките ви, то вие имате късмет и ще трябва да изтеглите наказанието, наложено ви от ГП (ако има такова).

Ами това е то. Противниците ви изпитват късмета си при същия начин и при всеки удобен случай.

Таблица на Опита

Ниво	Нужен Опит
2	1000
3	2500
4	4500
5	7000
6	10000
7	13500
8	17500
9	22000
10	27000
11	32500
12	38500
13	45000
14	52000
15	59500
16	67500
17	76000
18	85000
19	94500
20	104500

Означения за картите

врата

двойна врата

арка

решетка

тайна врата

K капан

спираловидна стълба

стълби

M маса

C сандък

COO - колони

Клетка 1: Хора

① Селянин
У: 2
З: 7
Н: 12
К: 10
Оп: 31

② Бандит
У: 6
З: 10
Ж: 15
К: 10
Оп: 41

③ Вещица
У: 4
З: 10
Н: 12
К: 6
Сп: 7
Оп: 47

④ Главатар
У: 8
З: 12
Н: 20
К: 12
Оп: 48

⑤ Горски гавел
У: 8
З: 10
Н: 15
К: 10
Оп: 43

⑥ Странар
У: 8
З: 10
Н: 20
К: 11
Оп: 47

Обекти в Зверилника:

I. Хора
II. Животни
III. Фантастични и митологични същества
IV. Езически богове и християнски образи.

7. Елитен лешонер

У: 11

З: 11

Н: 28

К: 15

Оп: 55

8. Наемен убиец

У: 10

З: 11

Н: 20

К: 6

Оп: 55

9. Рицар

У: 11

З: 14

Н: 28

К: 12

Оп: 61

10. Черен паладин

У: 10

З: 14

Н: 30

К: 6

Оп: 68

Клетка 2 : Животни

① куче
У: 4
З: 10
Н: 10
К: 6
Оп: 38

② вълк
У: 6
З: 15
Н: 12
К: 6
Оп: 47

③ кафява мечка
У: 9
З: 10
Н: 20
К: 11
Оп: 48

④ мечка на Брейг
У: 11
З: 8
Н: 23
К: 14
Оп: 48

⑤ Маврид
У: 10
З: 10
Н: 20
К: 6
Оп: 54

⑥ боа
У: 6
З: 7
Н: 17
К: 12
Оп: 38

7. кобра

У: 7

З: 14

Н: 2

К: 10

Сп: +5 отрава

Оп: 44

8. бик

У: 12

З: 4

Н: 20

К: 14

Оп: 42

9. боен кон

У: 12

З: 6

Н: 14

К: 10

Оп: 42

10. лъв

У: 11

З: 12

Н: 17

К: 8

Оп: 52

11. аргодон

У: 10

З: 12

Н: 22

К: 10

Оп: 54

Клетка 3: Фантастични и митологични същества

① . гнол
У: 2
З: 8
Н: 9
К: 20
Оп: 19

② . таласъм
У: 1
З: 10
Н: 5
К: 13
Оп: 23

③ . имп
У: 1
З: 7
Н: 3
К: 9
Сп: 1
Оп: 23

④ . скелет
У: 2
З: 7
Н: 8
К: 13
Оп: 24

⑤ . гоблин
У: 1
З: 8
Н: 5
К: 14
Оп: 20

⑥ . зомби
У: 4
З: 4
Н: 10
К: 12
Сп: 1
Оп: 27

13. привидение
У: 2
З: 14
Ф: 12
К: 12
Оп: 36

14. ефрита
У: 8
З: 12
Ф: 18
К: 12
Оп: 46

15. дриад
У: 8
З: 15
Ф: 18
К: 15
Оп: 46

16. джин
У: 10
З: 10
Ф: 20
К: 10
Оп: 50

17. фантом
У: 14
З: 12
Ф: 25
К: 14
Оп: герой се самонарежа
Оп: 57

18. дух-сянка
У: 16
З: 15
Ф: 25
К: 10
Оп: 66

7. прагна фея
У: 5
З: 7
Ф: 12
К: 10
Оп: 34

8. горска фея
У: 1
З: 14
Ф: 8
К: 8
Оп: 35

9. карамонджул
У: 6
З: 8
Ф: 12
К: 12
Оп: 34

10. мухалец
У: 5
З: 7
Ф: 10
К: 7
Оп: 35

11. орк
У: 6
З: 8
Ф: 18
К: 18
Оп: 34

12. бехолдер
У: 9
З: 8
Ф: 15
К: 11
Оп: 41

(25). Огре
У:10
З:4
Н:30
К:5
Оп:49

(26). Вампир
У:4
З:13
Н:15
К:4
Оп:48

(27). Харпия
У:5
З:14
Н:11
К:1
Оп:49

(28). Тромол
У:10
З:11
Н:22
К:8
Оп:55

(29). Валкирия
У:6
З:16
Н:15
К:5
Оп:52

(30). кентавър
У:11
З:10
Н:22
К:8
Оп:55

(19). сив
У:10
З:15
Н:10
К:11
Оп:43

(20). драгохрът
У:17
З:8
Н:28
К:12
Оп:65

(21). полуръс
У:3
З:12
Н:10
К:2
Оп:43

(22). дроудите - ренегад
У:10
З:7
Н:16
К:15
Оп:38

(23). драгон енфр
У:7
З:16
Н:20
К:12
Оп:53

(24). троп
У:8
З:5
Н:28
К:17
Оп:44

37. голем
У: 12 (27)*
З: 16
ИН: 20
К: 14
Оп: 15 *атака с меч
Оп: 69

38. гигант
У: 10
З: 8
ИН: 22
К: 14
Оп: 46

39. чудовище
У: 10
З: 12
ИН: 18
К: 7
Оп: 53

40. голем
У: 12
З: 9
ИН: 30
К: 6
Оп: 65

40 Кригон
(полугелем - полудемон)
У: 14
З: 14
ИН: 25
К: 10
Оп: 63

41. дракен
(полугелем - полудракон)
У: 18
З: 14
ИН: 30
К: 12
Оп: 70

31. Вярислаф
У: 7
З: 14
ИН: 20
К: 15
Оп: 46

32. циклоп
У: 13
З: 12
ИН: 30
К: 4
Оп: 71

33. минотавър
У: 12
З: 12
ИН: 25
К: 9
Оп: 60

34. еднорог
У: 14
З: 16
ИН: 26
К: 10
Оп: 60

35. пегас
У: 13
З: 14
ИН: 27
К: 12
Оп: 62

36. феникс
У: 15
З: 15
ИН: 30
К: 11
Оп: 69

(49). ламя
У: 20
З: 13
Ин: 40
К: 16
Оп: 77

(50). бехемот
У: 24
З: 11
Ин: 38
К: 16
Оп: 77

(51). магичен дракон
У: 15 (32)*
З: 12
Ин: 35
К*: 7
Оп: 17
Оп: 92

(52). черен дракон
У: 26
З: 12
Ин: 60
К: 15
Оп: 103

(53). дяволон
У: 23 (полудемон-полудявол)
З: 13
Ин: 55
К: 5
Оп: 106

(54). син аферан
У: 42
З: 17
Ин: 90
К: 10
Оп: 159

(43). воден елементал
У: 11
З: 13
Ин: 21
К: 9
Оп: 56

(44). въздушен ел.
У: 10
З: 14
Ин: 20
К: 8
Оп: 56

(45). огнен ел.
У: 15
З: 12
Ин: 29
К: 15
Оп: 61

(46). земен ел.
У: 16
З: 9
Ин: 30
К: 14
Оп: 60

(47). балрог
У: 16
З: 10
Ин: 35
К: 10
Оп: 71

(48). демон
У: 16
З: 15
Ин: 35
К: 8
Оп: 78

55. дендроид

У: 32

З: 10

Н: 50

К: 18

Оп: 94

56. хидра

У: 30

З: 12

Н: 60

К: 10

Оп: 112

Клетка 4: Езически богове и християнски образи:

① Архангел
У: 45
З: 15
Н: 100
К: 5
Оп: 175

② ангел
У: 21
З: 12
Н: 50
К: 10
Оп: 93

③ дявол
У: 27
З: 13
Н: 60
К: 10
Оп: 110

Таблица със случайни числа

11	9	16	4	20	13	6	19	10	13
15	3	17	14	8	1	14	5	18	2
6	18	12	2	17	7	20	12	17	1
16	10	5	16	11	19	4	10	3	20
7	14	1	8	2	14	5	16	12	5
2	11	15	4	20	6	13	1	14	17
12	6	10	19	7	11	3	17	13	7
5	17	3	14	2	9	15	6	3	11
1	15	11	7	16	6	1	18	13	9
14	6	13	18	4	11	16	8	7	2
9	3	12	9	1	8	19	3	18	12
15	7	2	15	11	4	7	17	9	15
4	12	10	4	18	10	20	2	16	8
10	1	19	13	5	3	15	8	14	20
7	13	11	6	12	9	10	18	4	10
17	3	8	19	2	20	7	16	12	19
5	18	12	5	14	8	17	1	18	5
16	9	1	15	4	20	3	20	13	9
6	2	13	10	18	11	19	8	19	15
19	8	17	20	5	16	9	4	14	6

Хотнеш за богатства и приключения?...
Добре дошъл в
Занадана