CONTENTS
目 录

关于本报告 03
董事长致辞 05
关于本公司 07
年度绩效 09
荣誉奖项 11
ESG治理 13

01 责任治理 行稳致远

规范公司治理 21
强化风险管控 24
商业道德与反贪腐 25

02 匠心工艺 造就不凡

潜心打造至臻品质 31
创新驱动高质量发展 36
始终以消费者为核心 41

03 绿色智造 多彩未来

环境管理体系 49
全生命周期管理的绿色产品 49
绿色运营 57

04 齐心共创 出彩人生

员工权益保障 65

助力职业成长 70

守护健康安全 73

倾心关爱员工 76

05 携手共赴 韧性生态

打造责任供应链 81

推动行业发展 89

06 心系社会 筑善筑美

回馈社会 93

社区共融 96

附录 I 2022年度ESG报告关键绩效指标 97

附录 II 全球报告倡议组织准则内容索引表 100

意见调查表 105

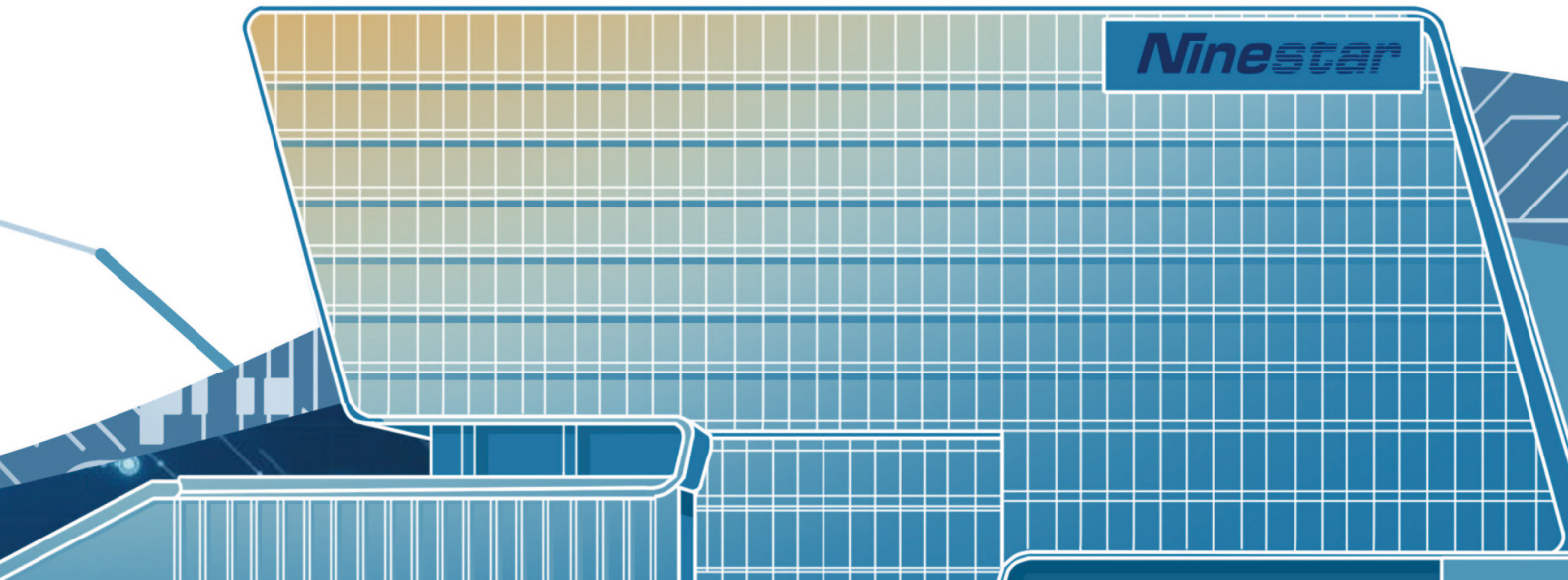

关于本报告

本报告为纳思达股份有限公司（以下简称“纳思达”“我们”或“公司”）发布的第二份环境、社会及治理（以下简称“ESG”）报告（以下简称“ESG报告”“本报告”）。重点披露纳思达于2022年度在ESG方面的理念，重要进展和综合表现。

编制依据

本报告主要参考全球报告倡议组织（GRI）（以下简称“GRI”）发布的《可持续发展报告标准（GRI Standards）》和深圳交易所发布的《深圳证券交易所上市公司社会责任指引》等相关标准编制而成。

报告范围

除特定说明外，本报告覆盖的时间范围为2022年1月1日至2022年12月31日，内容覆盖范围包括纳思达及其各下属公司。

除非特定说明，本报告中所涉及金额以人民币为货币单位。

称谓说明

为便于表达，本报告中提及的“纳思达”“公司”“本公司”“我们”等均指包含了下表中各下属公司的 “纳思达股份有限公司”及下表中包含的各下属公司。

下属子公司名称	简称
珠海奔图电子有限公司及下属子公司	奔图电子
珠海奔图智造科技有限公司	奔图智造
Lexmark International, Inc. 及下属子公司	利盟国际
纳思达股份有限公司珠海分公司	利盟耗材事业部
珠海纳思达信息技术有限公司	纳思达信息技术
极海微电子股份有限公司及下属子公司	极海微
Static Control Components, Inc. 及下属子公司	SCC（史丹迪）
珠海中润靖杰打印科技有限公司及下属子公司	中润靖杰
珠海市拓佳科技有限公司及下属子公司	拓佳
中山市三润打印耗材有限公司	三润
珠海欣威科技有限公司及下属子公司	欣威
珠海纳思达莱曼科技有限公司及下属子公司	莱曼
珠海联创智造科技有限公司及下属子公司	联创

数据来源

本报告的数据均来自本公司的正式文件、相关报告和统计报告。

报告获取

本报告包括中文和英文两个版本，内容如有出入，请以中文版为准。

电子版报告可于深圳证券交易所网站（www.szse.cn）及本公司网站（www.ninestargroup.com）查阅和下载。

意见反馈

如对本报告及其内容有任何疑问或反馈意见，欢迎通过以下方式与我们联系：

地址：珠海市香洲区珠海大道3883号

电话：0756-3265238

传真：0756-3265238

电邮地址：sec@ggimage.com

董事长致辞

2022 年，是纳思达成立的第 22 年，身处正经历百年未有之大变局的世界中，我们肩负“为社会承担责任，为客户提供服务，为员工实现理想，为股东创造价值”的使命，遵循联合国可持续发展目标，全面贯彻新发展理念，接续奋斗，创新发展，以开拓进取的勇气，不忘初心的责任担当，推动可持续发展的航船劈波斩浪、一往无前。

创新驱动卓越

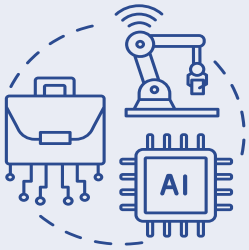

作为全球第四的激光打印机厂商、全球通用耗材行业领先企业、行业内优秀的集成电路设计企业，我们始终不忘自主创新的初心，持续打造研发技术和专业人才梯队，向着“成为打印行业领先的科技服务型企业，打造全球知名品牌”的愿景乘风破浪，逐梦前行。2022 年，极海微荣获“2006-2022 中国芯特别成就奖”，旗下产品获得“年度重大创新突破产品”及“优秀技术创新产品”荣誉，创新驱动的步伐从未停歇。与此同时，我们坚持对产品开展严格的全生命周期质量管理，以领先的核心技术优势及可持续研发能力，用卓越的产品与服务为客户创造最大价值。

责任照亮未来

我们将可持续发展理念融入业务运营中，践行“绿色打印”理念，主动应对全球气候变化问题，致力于生产一流的绿色产品，落地行之有效的节能减排措施，推动低碳转型，降低研发、设计、采购、生产、物流和回收处理过程等生命周期各个阶段对环境的影响，实现企业发展与环境发展的友好循环。2022 年国际零碳节“绿色可持续发展贡献奖”给予我们的绿色低碳发展之路以肯定和信心。

我们坚持以人为本，充分尊重和保障员工权益，秉持平等用工原则，为员工提供完善培训机制与公平的发展机会，为每一位员工打造健康安全的工作环境、民主的沟通反馈机制和有竞争力的薪酬福利体系。

我们始终怀着对国家和民族强烈的责任感和使命感，将积极践行企业社会责任作为长期战略，利用自身专业和资源优势在助医、助学、环保等领域积极开展公益项目，努力为推进巩固拓展脱贫攻坚成果与乡村振兴有效衔接添砖加瓦，携手社会各界力量为社会发展贡献绵薄之力。

2022 年，我代表纳思达集团与中国红十字基金会“纳思达天使爱心计划”确认捐赠资金 2,000 万元（2022 年度实际捐赠 1,000 万元，剩余款项将分批拨付），用于支持大病救助、健康干预、助学、环保等领域相关公益项目，让这个诞生于 2007 年的项目为更多需要帮助的人提供支持。

携手成就发展

我们坚持诚信经营、恪守商业道德，构建可持续发展管理体系，持续完善公司治理结构，努力降低经营风险，同时持续加强与利益相关方的沟通，确保公司可持续发展。2022 年，我们设立董事会环境、社会及治理（ESG）委员会，发布可持续发展承诺，可持续发展水平再上台阶。

供应商是我们可持续发展中不可或缺的一环。我们秉承着“忠诚、求实、创新、共赢”的核心价值观，在供应链管理的全流程中践行可持续发展理念，强化绿色采购及劳工管理，定期向供应商开展审核评估和培训，以自身实践赋能产业上下游，打造责任供应链。2022 年，我们发布负责任矿产资源供应链的尽责管理政策，以期携手行业共担责任。

2022 极不平凡，2023 充满希望。只为专注而生，造就卓尔不凡，我们将牢记使命，携手利益相关方，共同为推动经济、社会、环境的可持续发展而不懈奋斗、勇往直前！

董事长

汪东颖

关于本公司

公司简介

纳思达股份有限公司是中国上市企业 500 强，同时也是沪深 300 指数公司。公司专注打印显像行业二十二年，目前已成为全球第四的激光打印机厂商和行业内优秀的集成电路设计企业。公司 2022 财年营收 258.55 亿元人民币。公司已实现打印全产业链覆盖，业务遍及全球 150 多个国家和地区，拥有包括“利盟（Lexmark）”“奔图（Pantum）”“G&G”“格之格”“极海微（Geehy）”“Static Control（SCC 史丹迪）”等多个行业内的知名品牌。

公司高度重视技术创新和专利建设，全球员工超过 22,336 人，其中研发人员占比 20.55%。公司产品技术涵盖激光打印机及配套原装耗材、打印机主控芯片、打印耗材芯片、打印机核心零部件、通用微控制单元（以下简称“MCU”）、打印通用耗材等领域，拥有自主研发专利 5,618 项，其中发明专利 3,570 项。

全球员工超过

22,336 人

其中研发人员占比

20.55%

拥有自主研发专利

5,618 项

其中发明专利

3,570 项

更多有关公司业务经营及财务情况，请参阅纳思达 2022 年年度报告：

https://www.ninestargroup.com/investor-ar.html

纳思达产业布局

企业文化

纳思达的使命是“为社会承担责任，为客户提供服务，为员工实现理想，为股东创造价值”。我们的创始人怀揣着产业报国的理想创办本公司，他们相信“只有对国家和民族具有强烈的责任感和使命感，公司才有做大做强的动力，才能成就一个伟大的品牌”。所以，公司在提供高品质产品和服务的同时，积极参与社会公益和环保事业。2007 年，纳思达携手中国国际红十字基金会成立“纳思达天使爱心计划”（原纳思达天使爱心基金），救助罹患白血病的贫困儿童。同时，携手阿拉善 SEE 生态协会，投身于“绿色科技，为地球延续生命”的事业中。

我们的愿景是“成为打印行业领先的科技服务型企业，打造全球知名品牌”。秉承“忠诚、求实、创新、共赢”的核心价值观，公司的业务不断扩展，从兼容耗材、打印机到集成电路芯片以及其他领域，纳思达已成长为一个独特的、充满活力与创新的科技服务型企业。

核心价值观

忠诚	遵纪守法、诚实敬业、保持职业操守、忠诚于公司事业	创新	勇于创新、不断开拓、于创新中发展
求实	老实做人、踏实做事、追求实效、创出成绩	共赢	有难同当，有福同享；认可“先比赛后拿奖”

年度绩效

责任指标

经济指标

营业收入	归属于上市公司股东的净利润	支付的各项税费
258.55 亿元	18.63 亿元	11.92 亿元

社会指标

员工总数	受培训员工总数	员工培训总时长
22,336 人	11,869 人	94,717 小时
职业健康与安全培训总时长	**员工培训投入总金额**	**累计社会帮扶投入金额**
23,759 小时	576.00 万元	1,018.49 万元

环境指标

总用水量

404,637.35 吨

温室气体排放总量（包括范围一和范围二）

22,113.93 吨二氧化碳当量

温室气体排放密度

0.008553 吨二氧化碳当量 / 人民币万元营收

综合能源消耗量

4,877.90 吨标准煤当量

综合能源消耗密度

0.001887 吨标准煤当量 / 人民币万元营收

荣誉奖项

纳思达获得

投资者关系管理金牛奖

中国证券报

纳思达获得

上市公司董办优秀实践奖

中国上市公司协会

纳思达获得

2022 年度中国制造业

民营企业 500 强

中华全国工商业联合会

纳思达获得

首届“珠海慈善奖”

最具爱心慈善捐赠企业

珠海市民政局

纳思达获得

2022 绿色

可持续发展贡献奖

国际绿色零碳节

纳思达获得

“绿色领跑企业”称号

中环联合认证中心

利盟国际获得

EcoVadis

可持续发展铂金评级

EcoVadis

纳思达信息技术获得

Outstanding Awareness Campaign 奖

RT Media

ESG 治理

ESG 管理

ESG 理念

纳思达一直秉持“为社会承担责任，为客户提供服务，为员工实现理想，为股东创造价值”的使命，在可持续发展方面持续发力，并将其贯穿于企业可持续发展的方方面面。我们致力于将可持续发展理念融入到产品、环境、员工、合作伙伴、社会影响以及业务运营的各个方面，构建可持续发展管理体系，持续加强与利益相关方的沟通，确保公司实现自上而下、从内到外的可持续经营和发展。

可持续发展是公司长远发展不可或缺的一部分，公司通过不断完善 ESG 治理架构，对 ESG 事宜的审议和决策流程进行优化，规范各部门对 ESG 议题的管理和执行，优化 ESG 信息整合工作，持续加强与利益相关方的沟通，为利益相关方创造长远价值，以确保公司的可持续发展。

ESG 管理架构

为了加强公司在环境、社会、公司治理方面的管理能力，提升公司可持续发展水平，公司董事会在原有的战略委员会、薪酬与考核委员会、审计委员会以及提名委员会的基础上，于 2022 年 12 月新设立了由 6 名董事组成的第五个委员会——环境、社会及治理（ESG）委员会。该委员会主要负责拟定公司的可持续发展目标和发展规划，督导公司各业务板块的可持续发展体系运行，并就提升公司可持续发展表现提供建议及方案。同时，公司成立环境、社会及治理（ESG）项目工作组，负责公司 ESG 部门的统筹、规划、实施及监督等工作。

ESG 治理工作机构	机构人员组成	职责分工
ESG 委员会	董事长 / 主任 独立董事（至少两名） 全体董事	• 研究和制定公司的 ESG 战略规划、管理结构、制度、策略和实施细则等，确保公司 ESG 政策持续执行和实施 • 负责与满足 ESG 相关议题相关的资源配置，包括人力资源、财务资源和自然资源 • 负责拟订公司的 ESG 关键绩效指标，根据管理层可持续发展事务执行的结果与绩效目标的实际情况提出考核的建议 • 审阅公司 ESG 相关披露文件，包括但不限于年度 ESG 报告 • 关注公司 ESG 领域的有关风险，提出应对策略 • 对以上事项的实施进行检查 • 董事会授权的其他事宜

ESG 治理工作机构	机构人员组成	职责分工
ESG 项目工作组	ESG 项目组长——董事兼常务高级副总经理汪永华	• 统筹 ESG 报告编制工作 • 负责制定公司 ESG 发展战略 • 负责制定 ESG 发展目标并监督目标达成情况 • 调配公司资源支持 ESG 工作 • 审批 ESG 相关制度性文件 • 审批年度 ESG 工作计划及实施方案 • 定期向董事会汇报关于 ESG 工作的重大事宜 • 审批公司 ESG 工作其他重大事项
	ESG 项目副组长——各业务单元的领导	• 制订 ESG 管理体系相关制度文件，明确 ESG 信息流程的管控职责 • 制订 ESG 年度工作计划、阶段性目标及实施方案 • 安排 ESG 工作对接人员 • 统筹公司 ESG 发展需求的如工作治理、信息披露、媒体关系、品牌管理、社会公益等专项任务 • 监督 ESG 工作实施进度 • 定期识别、追踪、调研外部 ESG 政策变化趋势，并组织开展对内宣贯培训 • 定期向 ESG 项目组长汇报
	ESG 项目组成员	• 记录、收集并报送 ESG 相关信息 • 参与 ESG 报告的编写及审阅工作并及时对评级机构问卷进行答复 • 实施阶段性方案，落实 ESG 发展专项任务 • 定期追踪 ESG 工作进度，识别、评估、汇报 ESG 相关风险 • 组织并落实有关 ESG 研究、培训、沟通与传播等日常管理工作 • 负责在日常工作中推进有助于公司 ESG 的理念措施

利益相关方沟通和参与

公司始终致力于与各利益相关方的双向交流，通过构建有效的沟通机制，保障利益相关方的知情权与参与权，在提升利益相关方对于我们的了解和认同的同时，在企业经营管理和实践中融入利益相关方的期待与关注，增加利益相关方与我们之间的信任和合作。本报告期内，公司股东大会、董事会、监事会及专业委员会会议共计召开 55 次，全年审议议案 251 项；公司公开披露投资者调研 8 次，参与线上和线下调研的投资机构 395 余家，参与的投资人达 1,000 余人，公司内部接待投资机构调研逾 10 次，全年内共计与 7 家卖方机构紧密沟通，分别获得东方证券、东吴证券、安信证券、中金证券、中信证券、华泰证券、国盛证券等卖方机构覆盖，完成合计 67 篇研报及点评的发布。

利益相关方类别	诉求与期望	部分沟通与回应方式
政府及监管机构	• 贯彻宏观政策 • 带动就业 • 守法合规运营 • 企业可持续发展	• 严格遵守各运营地的法律法规 • 诚信经营，依法纳税 • 参与政策、规划调研与制定 • 接受监督和考核 • 精益管理，持续发展
投资者	• 持续创造价值 • 防范经营风险 • 保障股东权益 • 良好的信息披露 • 廉洁的商业环境	• 遵守相关法律法规 • 召开股东大会 • 定期披露经营及财务信息 • 与投资者定期及日常沟通 • 强化合规和内控体系
员工	• 员工基本权益保障 • 员工关爱 • 职业健康与安全 • 员工培训与职业发展	• 建立公平公正的薪酬制度 • 关怀特殊员工 • 加强职业健康安全管理体系建设 • 建立长效人才培训机制 • 开展员工满意度调查

利益相关方类别	诉求与期望	部分沟通与回应方式
消费者	• 信息安全与隐私保护 • 优质产品与服务 • 本地化产品和服务	• 加强信息安全与隐私保护措施 • 制定质量管理体系和服务网络畅通 • 消费者意见反馈渠道 • 开展产品满意度调研反馈 • 深耕本土、持续技术创新
供应商	• 公开、公平、公正采购 • 坚持诚信经营 • 长期稳定的合作 • 扶持供应商成长	• 建立公正透明的采购原则和流程 • 倡导责任供应链 • 开展供应链ESG管理 • 开展供应商定期沟通与培训
经销商	• 合作共赢 • 优质的产品与服务 • 遵守商业道德	• 拓宽合作交流渠道 • 畅通产品与服务反馈渠道 • 严格遵守各运营地的法律法规 • 严格审核与认证
合作伙伴	• 开展合作 • 责任产品 • 产品优化创新 • 商业道德与反贪腐	• 加强产学研项目合作 • 为高校教学提供支持 • 提升产品创新意识 • 保持定期或不定期沟通
媒体	• 舆情回应 • 信息公开	• 增强舆情监测 • 保持与媒体沟通
社会公众	• 加强沟通和交流 • 支持公益事业	• 保持沟通渠道畅通 • 组织社会公益活动和志愿者活动

重要性议题识别与分析

重要性议题的识别与评估

我们根据可持续发展报告标准（GRI Standards）与明晟 MSCI-ESG 评级情况，结合公司业务模式、行业发展趋势、国家政策指引以及同行情况等，识别出纳思达本年度的 ESG 重要议题。

2022 年，由于本年度公司经营业务与可持续发展管理体系均未发生重大变更，我们结合多种重要性议题评估标准与 2022 年实际的业务及日常营运情况，可持续发展报告标准（GRI Standards）为依据，并参照明晟 MSCI-ESG 评级以及对标打印机行业的同行标准，回顾与评估 2021 年 ESG 重要性议题，决定沿用 2021 年度重要性议题分析结果作为报告编制基础，并在报告中重点披露。

1 议题识别

我们基于原本对利益相关方的调研情况，结合公司产品、服务以及业务运营情况，参照可持续发展报告标准（GRI Standards）、明晟 MSCI-ESG 评级指标、联合国可持续发展目标和外部机构的建议，结合优秀同行的可持续发展报告对标，识别出涉及环境、社会、治理 3 大领域共 14 项重要性议题。

2 利益相关方调研

为了能及时并准确地向内外部利益相关方传递纳思达可持续发展工作的进展，我们基于 2021 年采取的利益相关方调研基础、可持续发展报告标准（GRI Standards）、明晟 MSCI-ESG 评级指标以及同行实践情况等对重要议题库进行了更新。我们从资本市场信息库中搭建并提炼关注点，同时在对标国内外同行优秀的可持续发展报告的过程中，识别并确定打印机行业关注的重点议题及利益相关方回应方式。

3 重要性分析

根据利益相关方对不同关键议题的打分情况，我们从“对企业重要性”以及“对利益相关方重要性”两个维度对 ESG 议题进行排序，绘制重要习惯议题矩阵。

重大性议题矩阵

议题关注	排序	类别	议题
高度重要性议题	1	社会	员工权益与多元平等
	2	社会	职业健康与安全
	3	治理	商业道德与反贪腐
	4	社会	责任产品
	5	社会	隐私与信息安全
	6	社会	人力资本发展
	7	治理	公司治理与风险管理

议题关注	排序	类别	议题
中度重要性议题	8	环境	废弃物管理
	9	社会	负责任供应链管理
	10	环境	绿色产品
	11	环境	水资源管理
	12	环境	能源管理
	13	环境	应对气候变化
一般重要性议题	14	社会	社会公益

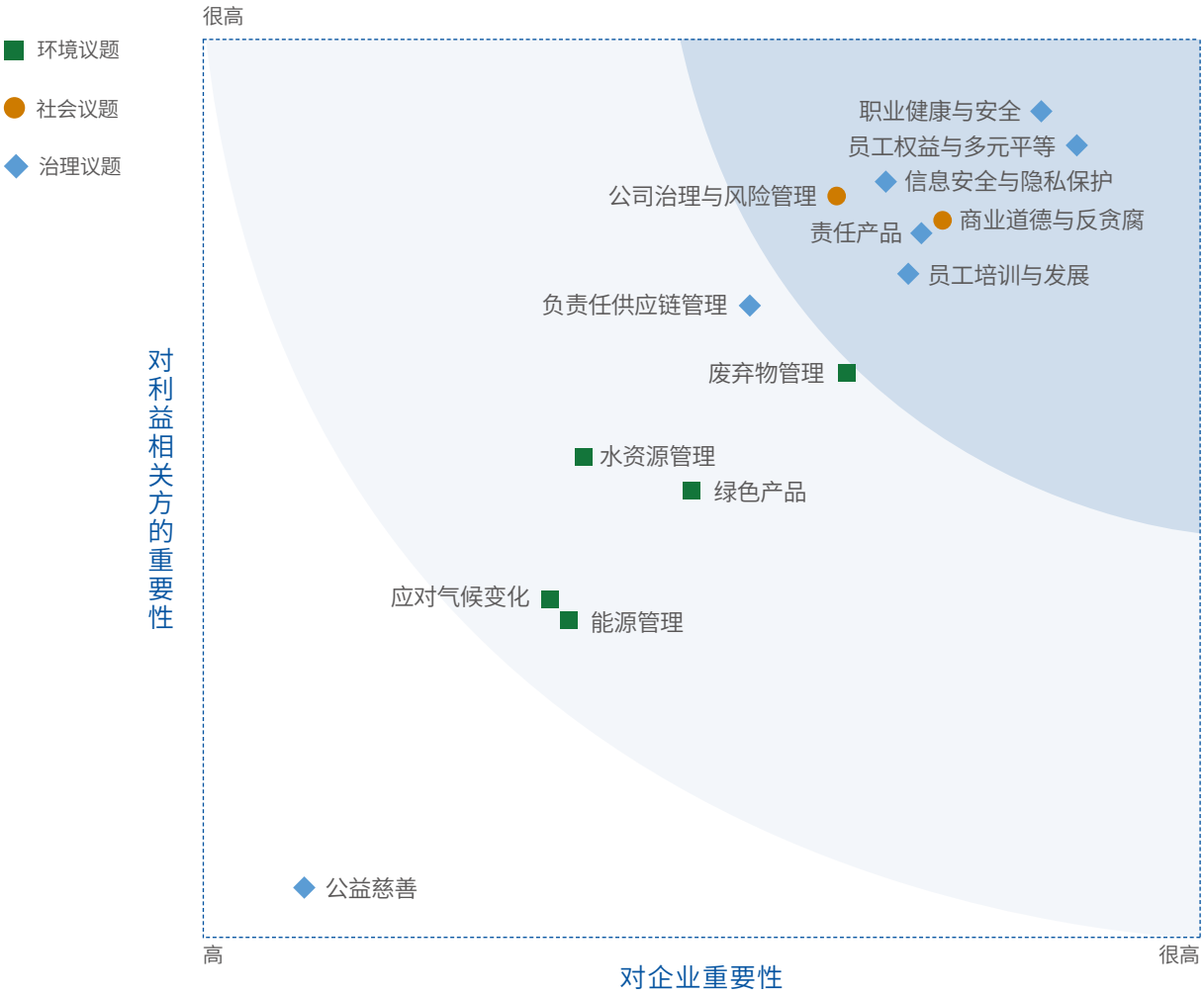

01

责任治理 行稳致远

重大性议题

- 商业道德与反贪腐
- 公司治理与风险管理

本章节响应的指引指标

回应 SDGs 指标

回应 GRI 指标

GRI 2：9-10，12-14，16，22，29

GRI 205

GRI 206
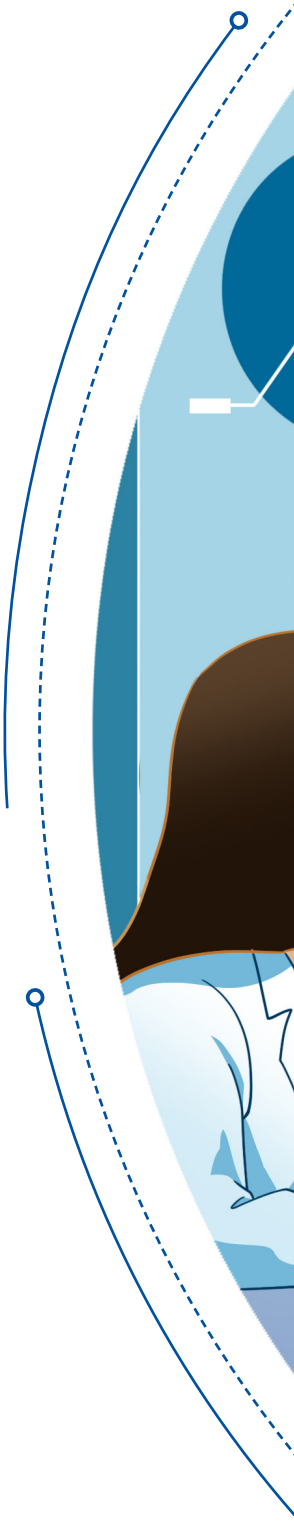
纳思达致力于打造合规、诚信经营的企业，我们注重商业道德建设与廉政反腐建设，不断完善公司治理体系，加强风险管理能力，以期维持长久的稳健发展。