1. Mean deviation is minimum when it is measured from
   (1) mean
   (2) median
   (3) mode
   (4) arbitrary value

2. Coefficient of skewness for a symmetric distribution is
   (1) 0
   (2) – 1
   (3) + 1
   (4) 3

3. For a symmetric distribution
   (1) $Q_2 - Q_1 > Q_3 - Q_2$
   (2) $Q_2 - Q_1 < Q_3 - Q_2$
   (3) $Q_2 - Q_1 = Q_3 - Q_2$
   (4) None of the above

4. A data set is said to be consistent when compared to another data set if coefficient of variation of first data set is
   (1) greater than the coefficient of variation of second data set
   (2) equal to the coefficient of variation of second data set
   (3) less than the coefficient of variation of second data set
   (4) None of the above

5. If the Coefficient of Kurtosis γ_2 is zero, then the frequency curve is
   (1) Leptokurtic
   (2) Mesokurtic
   (3) Platykurtic
   (4) None of the above

1. మధ్యమ విచలనము ఏ మాపకము నుండి గణించినపుడు కనిష్ఠము ?
   (1) మధ్యమము
   (2) మధ్యగతము
   (3) బాహుళకము
   (4) స్వేచ్ఛాయుత విలువ

2. ఒక సౌష్ఠవ విభాజనము యొక్క అసౌష్ఠవతా గుణకము
   (1) 0
   (2) – 1
   (3) + 1
   (4) 3

3. ఒక సౌష్ఠవ విభాజనమునకు
   (1) $Q_2 - Q_1 > Q_3 - Q_2$
   (2) $Q_2 - Q_1 < Q_3 - Q_2$
   (3) $Q_2 - Q_1 = Q_3 - Q_2$
   (4) పై వేవీ కావు

4. ఒక దత్తాంశమును వేరొక దత్తాంశముతో పోల్చినపుడు నిలకడైనదని చెప్పవలెనన్న మొదటి దత్తాంశము యొక్క విస్తృతి గుణకము
   (1) రెండవ దత్తాంశ విస్తృతి గుణకము కన్నా ఎక్కువగా ఉండవలెను
   (2) రెండవ దత్తాంశ విస్తృతి గుణకముతో సమానముగా ఉండవలెను
   (3) రెండవ దత్తాంశ విస్తృతి గుణకము కన్నా తక్కువగా ఉండవలెను
   (4) పై వేవీ కావు

5. కకుదత్వ గుణకము γ_2 శూన్యమైనపుడు, ఆ పౌనఃపున్య వక్రము
   (1) లెప్టోకర్టిక్
   (2) మీసోకర్టిక్
   (3) ప్లాటీకర్టిక్
   (4) పైవేవీ కావు

6. Regression line passes through the point

(1) (x_i, y_i)

(2) $(x_i, \bar{y})$

(3) $(\bar{x}, y_i)$

(4) $(\bar{x}, \bar{y})$

7. The two regression lines coincide when the correlation between X and Y is

(1) Positive

(2) Negative

(3) Perfect

(4) Zero

8. If $r_{X, Y} = 0$, then X and Y are independent if they follow _____ distribution.

(1) normal

(2) binomial

(3) Poisson

(4) exponential

9. Spearman's rank correlation measure is

(1) parametric

(2) non-parametric

(3) cannot be categorised

(4) None of the above

10. Karl Pearson's correlation coefficient measures what type of relationship between X and Y ?

(1) Linear

(2) Non-linear

(3) Both (1) and (2)

(4) None of the above

6. రెండు ప్రతిగమన రేఖలు ఏ బిందువు ద్వారా పయనించును ?

(1) (x_i, y_i)

(2) $(x_i, \bar{y})$

(3) $(\bar{x}, y_i)$

(4) $(\bar{x}, \bar{y})$

7. రెండు ప్రతిగమన రేఖలు X మరియు Y మధ్య గల సహసంబంధగుణకము ఏ విధముగా ఉన్నపుడు ఏకమగును ?

(1) ధనాత్మక

(2) ఋణాత్మక

(3) సంపూర్ణము

(4) శూన్యము

8. $r_{X, Y} = 0$ అయినపుడు, X మరియు Y ఏ విభాజనమును అనుసరించినపుడు స్వతంత్రములగును

(1) సాధారణ

(2) ద్విపద

(3) పాయిజాన్

(4) ఘాత

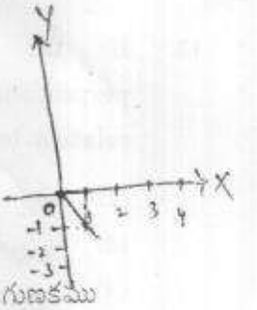

9. స్పియర్‌మన్ కోటి సహసంబంధ గుణకము

(1) పరామితీయము

(2) అపరామితీయము

(3) వర్గీకరింపలేము

(4) పై వేవీ కావు

10. కార్ల్ పియర్‌సన్ సహసంబంధ గుణకము X మరియు Y మధ్య గల ఏ రకమైన సంబంధమును గుణించును ?

(1) సరళాత్మక

(2) అసరళాత్మక

(3) (1) మరియు (2) రెండూ

(4) ఇవేవీ కావు

11. Limits of rank correlation coefficient are

(1) (0, 1)
(2) (– 1, 0)
(3) (– 1, 1)
(4) None of the above

12. If b_{XY} and b_{YX} are the two regressions coefficients, then correlation coefficient r_{XY} is

(1) $\frac{1}{2}(b_{YX} + b_{XY})$
(2) $\frac{1}{2}(b_{YX} - b_{XY})$
(3) $\sqrt{b_{YX} / b_{XY}}$
(4) $\sqrt{b_{YX}\, b_{XY}}$

13. If the two regression lines are perpendicular to each other, then the relation between regression coefficients is

(1) $b_{YX} = b_{XY}$
(2) $b_{YX} = - b_{XY}$
(3) $b_{YX} \leq b_{XY}$
(4) None of the above

14. If the correlation between the two variables X and Y is negative, then the regression coefficient of Y on X is

(1) positive
(2) negative
(3) zero
(4) not certain

15. If X + 2Y – 5 = 0 and 2X + 3Y – 8 = 0 are the two regression lines and V(X) = 12, then V(Y) =

(1) 4
(2) 16
(3) 8
(4) 12

11. కోటి ససంబంధ గుణకము యొక్క అవధులు

(1) (0, 1)
(2) (– 1, 0)
(3) (– 1, 1)
(4) ఇవేవీ కావు

12. b_{XY} మరియు b_{YX} అనునవి రెండు ప్రతిగమన గుణములైనపుడు, సహసంబంధ గుణకము r_{XY}

(1) $\frac{1}{2}(b_{YX} + b_{XY})$
(2) $\frac{1}{2}(b_{YX} - b_{XY})$
(3) $\sqrt{b_{YX} / b_{XY}}$
(4) $\sqrt{b_{YX}\, b_{XY}}$

13. రెండు ప్రతిగమన రేఖలు ఒకదానికొకటి లంబములైనపుడు, ప్రతిగమన గుణకముల మధ్యగల సంబంధము

(1) $b_{YX} = b_{XY}$
(2) $b_{YX} = - b_{XY}$
(3) $b_{YX} \leq b_{XY}$
(4) పై వేవీ కావు

14. రెండు చలరాశులు X మరియు Y మధ్య సహసంబంధము ఋణాత్మకమైనపుడు, X పై Y యొక్క ప్రతిగమన గుణకము

(1) గుణకము
(2) ఋణాత్మకము
(3) శూన్యము
(4) చెప్పలేము

15. X + 2Y – 5 = 0 మరియు 2X + 3Y – 8 = 0 అనునవి రెండు ప్రతిగమన రేఖల సమీకరణములు అయినపుడు మరియు V(X) = 12 అయినపుడు, V(Y) =

(1) 4
(2) 16
(3) 8
(4) 12

16. If the correlation between x and y is unity, it is known as

(1) perfect correlation

(2) perfect positive correlation

(3) both (1) and (2)

(4) perfect negative correlation

17. The sales of a departmental store on Dussehra and Diwali are associated with which component of time series ?

(1) Secular trend

(2) Seasonal variations

(3) Irregular variation

(4) All the above three

18. Adjustment of time series data before its analysis is called

(1) Scaling

(2) Tabulation

(3) Grouping

(4) Editing

19. The factors responsible for occurrence of business cycles are

(1) scientific and technological developments

(2) likes and dislikes of people

(3) social customs

(4) All the above three

20. A time series is affected by

(1) Economic factors

(2) Non-economic factors

(3) Both (1) and (2)

(4) Neither (1) nor (2)

16. x మరియు y ల మధ్య సహసంబంధ గుణకము ఏకకము అయినపుడు, దానిని ఏమందురు ?

(1) సంపూర్ణ సహసంబంధము

(2) సంపూర్ణ ధనాత్మక సహసంబంధము

(3) (1) మరియు (2) రెండూ

(4) సంపూర్ణ ఋణాత్మక సహసంబంధము

17. ఒక శాఖలోని దుకాణములో దసరా మరియు దీపావళి సమయములోని విక్రయములు కాలశ్రేణి యొక్క ఏ అంశములో అనుసంధానింపబడిదగినవి ?

(1) దీర్ఘకాలిక ప్రవృత్తి

(2) ఋతు సంబంధ విచరణములు

(3) క్రమరహిత విచరణములు

(4) పై మూడూ కావు

18. కాలశ్రేణి యొక్క దత్తాంశమునకు విశ్లేషణకు ముందు చేయు సవరణలను ఏమందురు ?

(1) మాపకమునకు అనుగుణముగా చేయుట

(2) పట్టికగా తయారు చేయుట

(3) వర్గీకరించుట

(4) సంకలన పరచుట

19. వ్యాపార ఆవృత్తులు ఏర్పడుటకు కారణమైన అంశములు

(1) శాస్త్రీయ మరియు సాంకేతిక అభివృద్ధి

(2) ప్రజల ఇష్టా ఇష్టములు

(3) సాంఘిక కట్టుబాట్లు

(4) పై మూడూ కూడా

20. ఒక కాలశ్రేణి దేనిచే ప్రభావితమగును ?

(1) ఆర్థిక అంశములు

(2) ఆర్థికము కాని అంశములు

(3) (1) మరియు (2) రెండూ

(4) (1) కాదు (2) కూడా కాదు

21. Dearness allowance is calculated based on

(1) Price index number

(2) Quantity index number

(3) Cost of living index number

(4) Volume index number

22. An ideal index number has to satisfy

(1) unit test and time reversal test

(2) time reversal and factor reversal test

(3) factor reversal and circular test

(4) circular test and unit test

23. Most preferred type of average for index numbers is

(1) Arithmetic mean

(2) Geometric mean

(3) Harmonic mean

(4) Any of the above three

24. Indices computed using chain base are almost free from

(1) rigidity of weights

(2) seasonal variations

(3) homogeneity error

(4) All the above three

25. Fisher's ideal index number does *not* satisfy

(1) time reversal test

(2) factor reversal test

(3) circular test

(4) unit test

21. కరువు భత్యము దేనిని ఆధారముగా చేసుకొని గుణించెదరు ?

(1) ధరల సూచ్యాంకము

(2) రాశి సూచ్యాంకము

(3) జీవనప్రమాణ సూచ్యాంకము

(4) పరిమాణ సూచ్యాంకము

22. ఒక ఆదర్శ సూచ్యాంకము దేనిని సంతృప్తిపరచవలెను ?

(1) ఏకక పరీక్ష మరియు కాల మార్పిడి పరీక్ష

(2) కాల మార్పిడి పరీక్ష మరియు అంశమార్పిడి పరీక్ష

(3) అంశమార్పిడి పరీక్ష మరియు వృత్తాకార పరీక్ష

(4) వృత్తాకార పరీక్ష మరియు ఏకక పరీక్ష

23. సూచ్యాంకములందు అత్యధికముగా ఎన్నుకోబడు సగటు

(1) అంకమధ్యమము

(2) గుణమధ్యమము

(3) హరాత్మక మధ్యమము

(4) ఈ మూడింటిలో ఏదైనా ఒకటి

24. గొలుసు ఆధార సమయమును ఉపయోగించి గుణించిన సూచికలు దాదాపుగా దేనినుండి విముక్తము ?

(1) ప్రాముఖ్యతా భారము యొక్క ఖచ్చితత్వము

(2) ఋతు విచరణములు

(3) సజాతీయత దోషము

(4) పై మూడింటి నుండి

25. ఫిషర్ ఆదర్శ సూచ్యాంకము దేనిని సంతృప్తి పరచదు ?

(1) కాల మార్పిడి పరీక్ష

(2) అంశ మార్పిడి పరీక్ష

(3) వృత్తాకార పరీక్ష

(4) ఏకక పరీక్ష

26. Deflated wage means

(1) real wage

(2) money wage

(3) inflated wage

(4) None of the above

27. Base year for an index number should be

(1) any year

(2) normal year

(3) any year in distant past

(4) an abnormal year

28. Data for index numbers computation should be collected from

(1) the retailers

(2) wholesale dealers

(3) the selected group of people

(4) the shopkeepers from whom most of the customers purchase items

29. Index numbers measure

(1) price changes

(2) scientific changes

(3) economic changes

(4) trade changes

30. One of the limitations in the construction of index numbers is

(1) choice of the type of average

(2) choice of investigators

(3) choice of the variables to be studied

(4) All the above three

26. ద్రవ్య సంకోచ వేతనము అనగా

(1) నిజ వేతనము

(2) ద్రవ్య వేతనము

(3) కృత్రిమముగా పెంచిన వేతనము

(4) ఇవేవీ కావు

27. సూచ్యాంకమునకు ఆధార సంవత్సరము ఎట్లుండవలెను ?

(1) ఏ సంవత్సరమైనా

(2) సాధారణ సంవత్సరము

(3) భూతకాలములో దూరముగానున్న సంవత్సరము

(4) అసాధారణ సంవత్సరము

28. సూచ్యాంకముల గణనకు దత్తాంశమును ఎక్కడి నుండి సేకరించవలెను ?

(1) చిల్లర వర్తకులు

(2) టోకు వర్తకులు

(3) ఎంపిక చేయబడిన ప్రజా సమూహము నుంచి

(4) ఎక్కువ మంది ప్రజలు వస్తువుల కొనుగోలు చేయు వ్యాపారుల నుంచి

29. సూచ్యాంకములు దేనిని కొలచును ?

(1) ధరల మార్పులను

(2) శాస్త్రీయ మార్పులను

(3) ఆర్థిక మార్పును

(4) వ్యాపార మార్పులను

30. సూచ్యాంకముల గణనలోని ఒక పరిమితి

(1) సగటుల ఎంపిక

(2) దర్యాప్తుచేయు (పరిశీలనము చేయు) వారి ఎంపిక

(3) అధ్యయనము చేయవలసిన చలరాశుల ఎంపిక

(4) పై మూడూ కూడా

31. Economic development through unlimited supplies of labour was developed by

(1) Robert Solow

(2) A.W. Lewis

(3) Samuelson

(4) Kaldor

32. The theory of economic growth advocated by Lebenstein is

(1) Balanced growth theory

(2) Unbalanced growth theory

(3) Big push theory

(4) Critical minimum effort thesis

33. Majority of the growth models that dominate the macroeconomic theory are extensions and generalization of the pioneering works of

(1) R. Solow

(2) J.M. Keynes

(3) Harrod-Domar

(4) Karl Marx

34. Harrod's theory states that the effect of technological progress on capital output ratio is

(1) Positive

(2) Negative

(3) Neutral

(4) Explosive

31. అపరిమిత శ్రామిక సప్లయి ద్వారా ఆర్థికాభివృద్ధి సిద్ధాంతాన్ని వివరించినవారు

(1) రాబర్ట్ సోలో

(2) ఎ.డబ్ల్యు. లెవిస్

(3) సామ్యూల్‌సన్

(4) కాల్డర్

32. లెబిన్‌స్టైన్ అర్థశాస్త్రవేత్త వివరించిన ఆర్థిక వృద్ధి సిద్ధాంతము

(1) సంతులిత వృద్ధి సిద్ధాంతము

(2) అసంతులిత వృద్ధి సిద్ధాంతము

(3) బిగ్ పుష్ సిద్ధాంతము

(4) క్రిటికల్ మినిమమ్ ఎఫర్ట్ సిద్ధాంతము

33. స్థూల అర్థశాస్త్ర సిద్ధాంతంలోని ప్రఖ్యాతిగాంచిన ఎక్కువ వృద్ధి నమూనాలు వీరి ప్రధాన పనుల విస్తరణ లేక సాధారణీకరణలే

(1) ఆర్. సోలో

(2) జె.ఎమ్. కీన్స్

(3) హారడ్-డోమార్

(4) కార్ల్ మార్క్స్

34. హారడ్ సిద్ధాంత వివరణ ప్రకారం మూలధన ఉత్పత్తి నిష్పత్తిపై సాంకేతిక పరిజ్ఞాన ప్రగతి

(1) ధనాత్మకము

(2) ఋణాత్మకము

(3) తటస్థము

(4) విస్ఫోటకము

35. The rate of growth of population in India during the decade 1991 – 2001 is

(1) 1·38

(2) 1·73

(3) 1·93

(4) 1·90

36. Work force participation rate of India as recorded in the World Development Report (2001) is

(1) 40·00 percent

(2) 39·20 percent

(3) 40·50 percent

(4) 38·90 percent

37. According to 2001 Census, the Indian state with highest population next to Uttar Pradesh state is

(1) Madhya Pradesh

(2) Maharashtra

(3) Tamil Nadu

(4) Bihar

38. The Physical Quality of Life Index is based on the percentage of literacy, life expectancy and

(1) Infant mortality

(2) Per capita income

(3) Labour productivity

(4) Rate of employment

35. 1991 – 2001 దశాబ్దంలో భారత దేశ జనాభా వృద్ధి రేటు

(1) 1·38

(2) 1·73

(3) 1·93

(4) 1·90

36. ప్రపంచ అభివృద్ధి రిపోర్టు 2001 ప్రకారం భారత దేశంలో శ్రామిక శక్తి పనిలో పాల్గొను రేటు

(1) 40·00 శాతం

(2) 39·20 శాతం

(3) 40·50 శాతం

(4) 38·90 శాతం

37. 2001 జనాభా లెక్కల ప్రకారం భారత దేశంలో ఉత్తర ప్రదేశ్ రాష్ట్రం తర్వాత అత్యధిక జనాభా గలిగిన రాష్ట్రము

(1) మధ్య ప్రదేశ్

(2) మహారాష్ట్ర

(3) తమిళ నాడు

(4) బీహారు

38. భౌతిక జీవన ప్రమాణ సూచీ ఆధారపడే అంశాలు అక్షరాస్యత శాతము, సంభవనీయ జీవిత కాలము మరియు

(1) శిరుమరణాలు

(2) తలసరి ఆదాయము

(3) శ్రామిక ఉత్పాదకత

(4) ఉద్యోగిత రేటు

39. Agriculture sector in India registered Second Green Revolution in the year

(1) 1980 – 81

(2) 1985 – 86

(3) 1978 – 79

(4) 1983 – 84

39. భారత దేశ వ్యవసాయ రంగం రెండవ హరిత విప్లవాన్ని సాధించిన సంవత్సరం

(1) 1980 – 81

(2) 1985 – 86

(3) 1978 – 79

(4) 1983 – 84

40. The sector that contributes largest proportion to the national income of India is

(1) Agriculture

(2) Industry

(3) Services

(4) Tourism

40. భారత దేశంలో అధిక నిష్పత్తిలో జాతీయాదాయాన్ని సమకూర్చే రంగం

(1) వ్యవసాయము

(2) పరిశ్రమలు

(3) సేవలు

(4) పర్యటకము

41. The country that assisted India in setting up Durgapur steel factory is

(1) Germany

(2) United Kingdom

(3) Russia

(4) United States of America

41. దుర్గాపూర్‌లో స్టీలు ఫ్యాక్టరీ స్థాపించుటలో భారత దేశానికి సహకరించిన దేశము

(1) జర్మనీ

(2) యునైటెడ్ కింగ్‌డమ్

(3) రష్యా

(4) యునైటెడ్ స్టేట్స్ ఆఫ్ అమెరికా

42. Sen's poverty index attempted to estimate the poor people on the basis of the inequalities in their

(1) Income

(2) Expenditure

(3) Consumption

(4) Food intake calories

42. పేద ప్రజలను అంచనావేయుటకు సేన్ పేదరిక సూచీ కి ఆధారము వారి అసమానతల అంశమైన

(1) ఆదాయము

(2) వ్యయము

(3) వినియోగము

(4) ఆహార క్యాలరీలు

43. In a developing economy, the situation of providing employment in an inefficient manner is called

(1) Disguised unemployment

(2) Underemployment

(3) Structural unemployment

(4) Concealed unemployment

43. అభివృద్ధి చెందుచున్న ఆర్థిక వ్యవస్థలో అసమర్థ పద్ధతిలో ఉద్యోగాలు కల్పించు పరిస్థితిని పిలిచేది

(1) డిస్‌గైజ్ నిరుద్యోగిత

(2) అండర్ ఎంప్లాయిమెంట్

(3) స్ట్రక్చరల్ నిరుద్యోగిత

(4) కన్‌సీల్‌డ్ నిరుద్యోగిత

44. Industrial Finance Corporation of India provides financial assistance to large scale public limited companies and

(1) Export industries

(2) Cooperatives

(3) Joint stock companies

(4) Medium scale industries

44. భారత పారిశ్రామిక విత్త సంస్థ (IFC) ఆర్థిక సహాయం అందించేది భారీ ప్రభుత్వ రంగ (లి) కంపెనీలు మరియు

(1) ఎగుమతి పరిశ్రమలు

(2) సహకార సంస్థలు

(3) జాయింట్ స్టాక్ కంపెనీలు

(4) మధ్య తరహా పరిశ్రమలు

45. The micro irrigation scheme that was launched in January 2006 to promote water use efficiently by adopting drip and sprinkler irrigation is sponsored by the

(1) State Government

(2) Central and State Governments

(3) Central Government

(4) Central Government and World Bank

45. డ్రిప్ మరియు స్ప్రింక్లర్ సేద్యము అనుసరిస్తూ నీటి ఉపయోగ సామర్థ్యాన్ని పెంచుటకు జనవరి 2006 లో ప్రవేశపెట్టిన సూక్ష్మ వ్యవసాయ పథకాన్ని అమలుచేసినది

(1) రాష్ట్ర ప్రభుత్వాలు

(2) కేంద్ర మరియు రాష్ట్ర ప్రభుత్వాలు

(3) కేంద్ర ప్రభుత్వము

(4) కేంద్ర ప్రభుత్వము మరియు ప్రపంచ బ్యాంకు

46. In a developing economy, investment in human capital relates to

(1) on the job training

(2) better health care

(3) formal education

(4) All the above

46. అభివృద్ధి చెందుచున్న ఆర్థిక వ్యవస్థలో మానవ మూలధనంలో పెట్టుబడికి సంబంధించినది

(1) ఉద్యోగ శిక్షణపై

(2) మెరుగైన ఆరోగ్య సేవ

(3) లాంఛనప్రాయ విద్య

(4) పైన చెప్పినవి అన్నీ

47. Yellow Revolution in India is associated with the objective of achieving self dependence in the production of

(1) Paddy

(2) Oil seeds

(3) Pulses

(4) Turmeric

47. భారత దేశంలో పశ్యత (yellow) విప్లవ లక్ష్యం దీని ఉత్పత్తిలో స్వయం ఆధారిత సాధించుట

(1) వరి

(2) నూనె గింజలు

(3) పప్పు ధాన్యాలు

(4) పసుపు

48. In a developing economy, increase in the aggregate demand is the principal cause for

(1) Supply push inflation

(2) Cost push inflation

(3) Demand pull inflation

(4) Structural inflation

48. అభివృద్ధి చెందుచున్న ఆర్థిక వ్యవస్థలో సమిష్టి డిమాండులో పెరుగుదల ముఖ్య కారణంగా ఏర్పడునది

(1) సప్లయి ప్రేరిత ద్రవ్యోల్బణము

(2) వ్యయ ప్రేరిత ద్రవ్యోల్బణము

(3) డిమాండు ప్రేరిత ద్రవ్యోల్బణము

(4) వ్యవస్థాపక ద్రవ్యోల్బణము

49. The way inflation promotes economic growth is by the redistribution of income and by raising

(1) Nominal rate of return on investment

(2) General standard of living

(3) General level of employment

(4) Nominal level of prices

49. ఒక విధంగా ద్రవ్యోల్బణము ఆర్థిక వృద్ధిని పెంచు మార్గము ఆదాయ పునః పంపిణీ మరియు దీనిని పెంచుట

(1) పెట్టుబడిపై నామమాత్రపు రాబడి రేటు

(2) సాధారణ జీవిత ప్రమాణ స్థాయి

(3) సాధారణ ఉద్యోగిత స్థాయి

(4) నామమాత్రపు స్థాయి ధరలు

50. Second Green Revolution strategy was adopted in India during the period of

(1) Tenth Five Year Plan

(2) Eleventh Five Year Plan

(3) Ninth Five Year Plan

(4) Twelfth Five Year Plan

50. భారత దేశంలో రెండవ హరితవిప్లవ వ్యూహాన్ని అమలు చేసిన కాలము

(1) పదవ పంచవర్ష ప్రణాళిక

(2) పదకొండవ పంచవర్ష ప్రణాళిక

(3) తొమ్మదవ పంచవర్ష ప్రణాళిక

(4) పన్నెండవ పంచవర్ష ప్రణాళిక

51. According to Micro, Small and Medium Enterprises Development Act 2006, the investment limit for small industrial units has been enhanced to

(1) ₹ 10·0 crores

(2) ₹ 8·0 crores

(3) ₹ 6·0 crores

(4) ₹ 5·0 crores

51. చిన్న మరియు మధ్య తరహా పరిశ్రమల అభివృద్ధి చట్టము 2006 ప్రకారము చిన్న పారిశ్రామిక సంస్థల పెట్టుబడి పరిమితిని పెంచినది

(1) ₹ 10·0 కోట్లు

(2) ₹ 8·0 కోట్లు

(3) ₹ 6·0 కోట్లు

(4) ₹ 5·0 కోట్లు

52. The industrial policy resolution that was described as the 'Economic Constitution' of India was

(1) 1948 Resolution

(2) 1956 Resolution

(3) 1977 Resolution

(4) 1985 Resolution

52. భారత దేశ 'ఆర్థిక రాజ్యాంగంగా' వర్ణించబడిన పారిశ్రామిక విధాన తీర్మానము

(1) 1948 తీర్మానము

(2) 1956 తీర్మానము

(3) 1977 తీర్మానము

(4) 1985 తీర్మానము

53. When the economic growth of a country is less than 2·0 percent, then the situation is considered

(1) Disinflation

(2) Deflation

(3) Stagnation

(4) Stagflation

53. ఒక దేశ ఆర్థిక వృద్ధి 2·0 శాతం కంటే తక్కువగా నుండు స్థితి

(1) డిస్‌ఇన్‌ఫ్లేషన్

(2) డిఫ్లేషన్

(3) స్టాగ్‌నేషన్

(4) స్టాగ్‌ఫ్లేషన్

54. A country's tariff system is said to be optimum if it maximizes

(1) Economic welfare

(2) Non-tax revenue

(3) Tax and non-tax revenues

(4) Tax revenue

55. Capital accumulation is the process that involves a choice between present consumption and future

(1) Output

(2) Consumption

(3) Interest returns

(4) Investment

56. The level of income at which a person can barely subsist is known as

(1) Minimum standard

(2) Food security

(3) Poverty line

(4) Poverty level

57. Government of India fixed the targeted growth rate of Indian economy in the Eleventh Five Year Plan at

(1) 9·5 percent

(2) 8·5 percent

(3) 10·5 percent

(4) 9·0 percent

54. ఒక దేశ పన్నుల విధానము అభిలషణీయమైనదని చెప్పుటకు అది గరిష్ఠం చేయవలసినది

(1) ఆర్థిక సంక్షేమము

(2) పన్నేతర రాబడి

(3) పన్నుల మరియు పన్నేతర రాబడులు

(4) పన్ను రాబడి

55. మూలధన సంచయన ప్రక్రియ సంబంధిత ఎంపిక ప్రస్తుత వినియోగము మరియు భావి

(1) ఉత్పత్తి

(2) వినియోగము

(3) వడ్డీ రాబడి

(4) పెట్టుబడి

56. వ్యక్తి కేవలం జీవించుటకవసరమైన ఆదాయ స్థాయిని పిలిచేది

(1) కనిష్ఠ స్థాయి

(2) ఆహార భద్రత

(3) పేదరిక రేఖ

(4) పేదరిక స్థాయి

57. భారత దేశ ప్రభుత్వం పదకొండవ పంచవర్ష ప్రణాళికలో లక్ష్యంగా నిర్ణయించిన ఆర్థిక వృద్ధి రేటు

(1) 9·5 శాతము

(2) 8·5 శాతము

(3) 10·5 శాతము

(4) 9·0 శాతము

58. For the gradual development of Indian economy, the first attempt to initiate economic planning was made by

(1) M. Visweswaraiah

(2) M.N. Roy

(3) Ramnarayan

(4) Jawaharlal Nehru

58. భారత దేశ క్రమేణ అభివృద్ధికై ఆర్థిక ప్రణాళిక పద్ధతిని మొట్టమొదట మొదలు పెట్టినది

(1) ఎమ్. విశ్వేశ్వరయ్య

(2) ఎమ్.ఎన్. రాయ్

(3) రామ్‌నారాయణ్

(4) జవహర్‌లాల్ నెహ్రూ

59. In the era of economic planning in India, rolling plan was introduced by

(1) Morarji Desai

(2) Madhu Dandavate

(3) Lakdawala

(4) V.P. Singh

59. భారత దేశ ఆర్థిక ప్రణాళికల యుగంలో నిరంతర ప్రణాళిక ప్రవేశపెట్టిన వారు

(1) మొరార్జీ దేశాయ్

(2) మధు దండవతే

(3) లక్డావాలా

(4) వి.పి. సింగ్

60. In developing economies, by breaking the obstacles, the plan that seeks to achieve increased income and employment is

(1) Perspective planning

(2) Development planning

(3) Permanent planning

(4) Economic planning

60. అభివృద్ధి చెందుచున్న ఆర్థిక వ్యవస్థలో అవరోధాలను నిరోధించి, హెచ్చు స్థాయి ఆదాయము మరియు ఉద్యోగితను సాధించవలెనను ప్రణాళిక

(1) దీర్ఘదర్శి ప్రణాళిక

(2) అభివృద్ధి ప్రణాళిక

(3) శాశ్వత ప్రణాళిక

(4) ఆర్థిక ప్రణాళిక

61. Very popular unit banking system in United States of America is also known as

(1) Flexible banking system
(2) Open banking system
(3) Industrial banking system
(4) Public sector banking system

62. In Indian banking system, the sale and purchase of Government securities by the Central bank is called

(1) Open market operations
(2) Monetized operations
(3) Public borrowing
(4) Restricted debt operations

63. The economist who defined "public finance studies the economic activity of the government as a unit" was

(1) M.J. Buchanan
(2) H. Dalton
(3) R.A. Musgrave
(4) P. Taylor

64. In public finance analysis, the important branches of budget policy are allocation, distribution and

(1) Tax revenues
(2) Stabilization
(3) Expenditure
(4) Debt resources

65. General equilibrium theory of public expenditure is explained by

(1) Wiseman and Peacock
(2) A. Wagner
(3) Samuelson
(4) Lindahl

61. అమెరికా సంయుక్తరాష్ట్రాల్లో ప్రసిద్ధి గాంచిన యూనిట్ బ్యాంకింగ్ విధానానికి మరో పేరు

(1) మార్పుచేయగల బ్యాంకింగ్ విధానము
(2) బహిర్గత బ్యాంకింగ్ విధానము
(3) పారిశ్రామిక బ్యాంకింగ్ విధానము
(4) ప్రభుత్వరంగ బ్యాంకింగ్ విధానము

62. భారత బ్యాంకింగ్ విధానంలో కేంద్ర బ్యాంకు ప్రభుత్వ సెక్యూరిటీల అమ్మకము మరియు కొనుగోలు చేయుటను పిలిచేది

(1) బహిర్గత మార్కెట్ కార్యకలాపాలు
(2) ద్రవ్యత్వీకరించిన కార్యకలాపాలు
(3) ప్రభుత్వ ఋణ సేకరణ
(4) కుదించిన ఋణ కార్యకలాపాలు

63. ప్రభుత్వాన్ని ఒక విభాగంగా (unit) ఆర్థిక కార్యకలాపాల అధ్యయనమే పబ్లిక్ ఫైనాన్స్ అని నిర్వచించిన అర్థశాస్త్రవేత్త

(1) ఎమ్.జె. బుకానన్
(2) హెచ్. డాల్టన్
(3) ఆర్.ఎ. మస్‌గ్రేవ్
(4) పి. టేలర్

64. పబ్లిక్ ఫైనాన్స్ విశ్లేషణలో బడ్జెట్ విధానపు ప్రధాన విభాగాలు కేటాయింపులు, పంపిణీ మరియు

(1) పన్నుల రాబడి
(2) స్థిరీకరణ
(3) వ్యయము
(4) ఋణవనరులు

65. ప్రభుత్వ వ్యయ సాధారణ సమతౌల్య సిద్ధాంతాన్ని వివరించిన వారు

(1) వైజ్‌మాన్ మరియు పీకాక్
(2) ఎ. వాగ్నర్
(3) శామ్యూల్‌సన్
(4) లిండాల్

66. In Indian tax system the tax levied and collected by the Centre but the proceeds are shared with the States is

(1) Excise duty
(2) Export duty
(3) Income tax
(4) Corporation tax

67. In India, the year in which estate duty was abolished ultimately was

(1) 1985
(2) 1979
(3) 1991
(4) 1987

68. The economist who classified public expenditure into optional expenditure and obligatory expenditure categories was

(1) Musgrave
(2) H. Dalton
(3) Buchanan
(4) J.S. Mill

69. In the budget analysis, the excess of total expenditure over the revenue receipts is called

(1) Budget deficit
(2) Revenue deficit
(3) Primary deficit
(4) Fiscal deficit

70. In India, the Chairman of the Thirteenth Finance Commission is

(1) Rangarajan
(2) Kelkar
(3) Khusro
(4) K.C. Pant

66. భారత దేశ పన్నుల వ్యవస్థలో పన్ను విధించి వసూలుచేసేది కేంద్ర ప్రభుత్వం అయితే రాబడిని రాష్ట్రాలతో కలసి పంచుకునే పన్ను

(1) ఎక్సైజు సుంకము
(2) ఎగుమతి పన్ను
(3) ఆదాయ పన్ను
(4) కార్పొరేషన్ పన్ను

67. భారత దేశంలో చివరగా ఎస్టేట్ సుంకాన్ని తొలగించిన సంవత్సరం

(1) 1985
(2) 1979
(3) 1991
(4) 1987

68. ప్రభుత్వ వ్యయాన్ని ఐచ్ఛిక వ్యయము మరియు బాధ్యతాయుత వ్యయంగా వర్గీకరించిన అర్థశాస్త్రవేత్త

(1) మస్‌గ్రేవ్
(2) హెచ్. డాల్టన్
(3) బుకానన్
(4) జె.ఎస్. మిల్

69. బడ్జెట్ విశ్లేషణలో రెవెన్యూ వసూళ్ళ కంటే మొత్తం వ్యయం ఎక్కువగా ఉండే అది

(1) బడ్జెట్‌లోటు
(2) రెవెన్యూలోటు
(3) ప్రాథమికలోటు
(4) కోశలోటు

70. భారత దేశంలో 13వ ఆర్థిక సంఘ అధ్యక్షుడు

(1) రంగరాజన్
(2) ఖేల్కర్
(3) ఖుస్రో
(4) కె.సి. పంత్

71. The tax levied and collected by the Central Government but the proceeds are assigned to the State Governments is

(1) Customs duty
(2) Corporation tax
(3) Terminal tax
(4) Entertainment tax

72. In a developing economy, the volume of investment is determined by the marginal efficiency of capital and

(1) Rate of interest
(2) Foreign direct investment
(3) Domestic prices
(4) Global prices

73. Consumption function explains the relationship between Consumption and

(1) Investment
(2) Income
(3) Savings
(4) Borrowings

74. The rate at which a country's exports are exchanged for its imports is called

(1) Rate of export earnings
(2) Balance of trade
(3) Rate of import payments
(4) Terms of trade

75. In an economy, a condition of slow economic growth and severe inflation is called

(1) Stagflation
(2) Hyperinflation
(3) Reflation
(4) Low inflation

71. పన్ను విధించి వసూలు చేసేది కేంద్ర ప్రభుత్వము అయితే రాబడిని రాష్ట్ర ప్రభుత్వాలకు సంక్రమింపజేసే పన్ను

(1) కస్టమ్స్ సుంకం
(2) కార్పొరేషన్ పన్ను
(3) టెర్మినల్ పన్ను
(4) వినోదపు పన్ను

72. అభివృద్ధి చెందుచున్న ఆర్థిక వ్యవస్థలో పెట్టుబడి పరిమాణాన్ని నిర్ణయించే అంశాలు మూలధన ఉపాంత సామర్థ్యము మరియు

(1) వడ్డీ రేటు
(2) విదేశీ ప్రత్యక్ష పెట్టుబడి
(3) దేశీయ ధరలు
(4) ప్రపంచ ధరలు

73. వినియోగ ప్రమేయము వివరించే సంబంధము వినియోగము మధ్య మరియు

(1) పెట్టుబడి
(2) ఆదాయము
(3) పొదుపు
(4) రుణాలు

74. ఒక దేశం యొక్క ఎగుమతులను దాని దిగుమతులలో మార్పిడి చేయు రేటు

(1) ఎగుమతుల రాబడి రేటు
(2) వ్యాపార శేషము
(3) దిగుమతుల చెల్లింపుల రేటు
(4) వర్తక నిబంధనలు

75. ఒక ఆర్థిక వ్యవస్థలో తక్కువ స్థాయి ఆర్థికాభివృద్ధి హెచ్చు స్థాయి ద్రవ్యోల్బణం ఉండు స్థితి

(1) స్టాగ్‌ఫ్లేషన్
(2) హైపర్‌ఇన్‌ఫ్లేషన్
(3) రిఫ్లేషను
(4) తక్కువ ఇన్‌ఫ్లేషన్

76. The main basis for the understanding of Heckscher – Ohlin theory of international trade relates to

(1) Labour productivity
(2) Factor endowments
(3) Resource endowments
(4) Technological progress

77. The trade theory which states that tariff protection leads to an increase in the income of the nation's scarce factor is

(1) Heckscher – Ohlin theory
(2) Ricardian theory
(3) Product life cycle theory
(4) Stolper – Samuelson theory

78. The purchasing power parity theory of international trade was pioneered by

(1) David Ricardo
(2) John Wheately
(3) J.M. Keynes
(4) Gustav Cassel

79. Under flexible exchange rate system, the exchange rate of currencies is fixed by

(1) Exporting country's foreign exchange reserves
(2) Importing country's currency devaluation
(3) Importing country's foreign exchange reserves
(4) Demand and supply of foreign exchange

80. A surplus or deficit in the balance of payments of a country is measured by the net balance in

(1) Capital account
(2) Official reserve account
(3) Current account
(4) All the above

76. హెక్షర్ – ఒహ్లిన్ అంతర్జాతీయ వ్యాపార సిద్ధాంతాన్ని అర్థంచేసు కొనుటకు ఉపయోగపడే ముఖ్య ఆధారము

(1) శ్రామిక ఉత్పాదకత
(2) ఫ్యాక్టర్ ఎండోమెంట్స్
(3) రిసోర్స్ ఎండోమెంట్
(4) సాంకేతిక ప్రగతి

77. టారిఫ్ రక్షణ ఒక దేశపు కొరత కారకపు ఆదాయ పెరుగుదలకు దారితీస్తుందనే వ్యాపార సిద్ధాంతము

(1) హెక్షర్ – ఒహ్లిన్ సిద్ధాంతము
(2) రికార్డో సిద్ధాంతము
(3) వస్తుజీవిత చక్రీయ సిద్ధాంతము
(4) స్టాప్లర్ – శామ్యూల్సన్ సిద్ధాంతము

78. అంతర్జాతీయ వ్యాపారంలో కొనుగోలు శక్తి సామ్య సిద్ధాంతాన్ని వివరించినవారు

(1) డేవిడ్ రికార్డో
(2) జాన్ వీటలీ
(3) జె.ఎమ్. కీన్స్
(4) గుస్టవ్ కాసల్

79. మారుతున్న ఎక్స్ఛేంజి రేటు విధానంలో కరెన్సీల మారకపు రేటు నిర్ణయించేది

(1) ఎగుమతి చేయు దేశపు విదేశీ మారక రిజర్వులు
(2) దిగుమతుల చేసుకునే దేశ కరెన్సీ మూల్యహీనీకరణ
(3) దిగుమతి చేసుకొను దేశపు విదేశీమారక రిజర్లులు
(4) విదేశీ మారక డిమాండు మరియు సప్లయి

80. ఒక దేశపు విదేశీ చెల్లింపుల శేషములోని మిగులు లేక లోటును కొలుచుటకు ఉపయోగ పడేది ఈ ఖాతాలోని నికర శేషము

(1) క్యాపిటల్ ఖాతా
(2) అఫీషియల్ రిజర్వ్ ఖాతా
(3) కరెంటు ఖాతా
(4) పైవి అన్నీ

81. The increase in the quantity of domestic production of a country resulting from the import tariff is known as

(1) Production effect
(2) Protective effect
(3) Importing effect
(4) Redistributive effect

82. According to monetary approach to balance of payments, devaluation of its currency increases the

(1) Demand for money
(2) Supply of money
(3) Liquidity of money
(4) Hoarding of money

83. In the international market for stable exchange rate, trade balance is to be minimized through

(1) Exchange controls
(2) Devaluation
(3) Import duties
(4) All the above

84. World Trade Organization was established on

(1) 1st November 1995
(2) 1st January 1995
(3) 1st January 1994
(4) 1st November 1994

85. In proportion to their subscription, International Monetary Fund allocates to its members

(1) Industrial finance
(2) Special Drawing Rights
(3) Developmental grants
(4) Loan repayment rights

81. దిగుమతి టారిఫ్ వలన ఒక దేశపు దేశీయ ఉత్పత్తి పరిమాణం పెరుగుటను పిలిచేది

(1) ఉత్పత్తి ప్రభావము
(2) రక్షణాత్మక ప్రభావము
(3) దిగుమతి చేసుకున్న ప్రభావము
(4) పునఃపంపిణీ ప్రభావము

82. విదేశీ చెల్లింపుల శేషపు ద్రవ్య సంబంధ విశ్లేషణ ప్రకారము ఆ దేశపు కరెన్సీ మూల్యహీనీకరణ వలన పెరిగేది

(1) ద్రవ్య డిమాండు
(2) ద్రవ్యసప్లయి
(3) ద్రవ్యానికి ద్రవ్యత్వము
(4) ద్రవ్యాన్ని దాచియుంచుట

83. అంతర్జాతీయ మార్కెట్లో మారకపు రేటు స్థిరంగా నుంచుటకు వ్యాపార శేషాన్ని కనిష్టీకరించుటకుపయోగ పడే అంశం

(1) విదేశీ మారక నియంత్రణలు
(2) మూల్యహీనీకరణ
(3) దిగుమతి సుంకాలు
(4) పైన చెప్పినవన్నీ

84. ప్రపంచ వ్యాపార సంస్థను నెలకొల్పినది

(1) నవంబరు 1, 1995
(2) జనవరి 1, 1995
(3) జనవరి 1, 1994
(4) నవంబరు 1, 1994

85. అంతర్జాతీయ ద్రవ్యనిధి తన సభ్య దేశాలకు వాటి చందాల (subscription) అనుపాతం ప్రకారం కేటాయించేది

(1) పారిశ్రామిక విత్తము
(2) స్పెషల్ డ్రాయింగ్ రైట్స్
(3) అభివృద్ధి విరాళాలు
(4) లోన్ రీపేమెంట్ రైట్స్

86. In international trade, the difference between the value of exports and imports of a country is called

(1) Balance of payments
(2) International payments
(3) Balance of trade
(4) Export import gap

87. In a developing economy, shifting of workers from agriculture sector to other sectors is an indication of

(1) Economic growth
(2) Technical progress
(3) Economic backwardness
(4) Socio-economic development

88. J. Schumpeter's growth theory explains the long progress of the economy in

(1) Cyclical manner
(2) Stable manner
(3) Slow and steady manner
(4) Rapid manner

89. In India, governmental efforts to improve the quality of life of the people is hindered by the growing

(1) Rural urban migration
(2) Population pressure
(3) Urban living levels
(4) Technological deficiencies

90. Economic growth model is a statement of relationship among

(1) Consumption and investment variables
(2) Income and savings variables
(3) Income and investment variables
(4) Economic variables

86. అంతర్జాతీయ వ్యాపారంలో ఒక దేశపు ఎగుమతి - దిగుమతుల విలువల మధ్య గల తేడాను పిలిచేది

(1) విదేశీ చెల్లింపుల శేషము
(2) అంతర్జాతీయ చెల్లింపులు
(3) వ్యాపార శేషము
(4) ఎగుమతి దిగుమతుల అంతరము

87. అభివృద్ధి చెందుచున్న ఆర్థిక వ్యవస్థలో వ్యవసాయ రంగం నుండి ఇతర రంగాలకు పనివారిని మార్చుట సూచించేది

(1) ఆర్థిక వృద్ధి
(2) సాంకేతిక ప్రగతి
(3) ఆర్థిక వెనుకబాటుతనము
(4) సామాజిక - ఆర్థికాభివృద్ధి

88. జె. షుంపీటర్ వృద్ధి సిద్ధాంతం ప్రకారం ఒక ఆర్థిక వ్యవస్థ దీర్ఘకాల ప్రగతి జరిగేది

(1) చక్రీయ పద్ధతి
(2) స్థిర పద్ధతి
(3) నిదానంగా మరియు స్థిర పద్ధతి
(4) వేగ పద్ధతి

89. భారత దేశంలో ప్రజల జీవన ప్రమాణ స్థాయిని పెంచుటకు ప్రభుత్వం చేయు ప్రయత్నాలకు ముఖ్య అడ్డంకి పెరుగుచున్న

(1) గ్రామీణ - పట్టణ వలస
(2) జనాభా ఒత్తిడి
(3) పట్టణ జీవన స్థాయిలు
(4) సాంకేతిక పరిజ్ఞాన లోటు

90. ఆర్థిక వృద్ధి నమూనా ఒక ప్రవచనంగా వీటి మధ్య సంబంధాన్ని తెలియజేస్తుంది

(1) వినియోగము మరియు పెట్టుబడి చలరాశులు
(2) ఆదాయము మరియు పొదుపు చలరాశులు
(3) ఆదాయము మరియు పెట్టుబడి చలరాశులు
(4) ఆర్థిక చలరాశులు

91. In economic analysis, consumer surplus is measured with the help of

(1) Supply curve
(2) Demand curve
(3) Marginal utility curve
(4) Total utility curve

92. If the elasticity of demand for a commodity is equal to one, the Marginal revenue will be

(1) Positive
(2) Negative
(3) Zero
(4) High

93. With an increase in the income of the consumer his demand for inferior goods

(1) rises
(2) falls
(3) remains constant
(4) disappears

94. When a smaller change in the price of a commodity leads to proportionately a larger change in the quantity demanded of that commodity then the demand is said to be

(1) elastic
(2) inelastic
(3) relatively inelastic
(4) relatively elastic

95. The theory of profits developed by the American economist F.B. Hawley and supported by Marshall is

(1) Risk theory
(2) Abstinence theory
(3) Modern theory
(4) Classical theory

91. ఆర్థిక విశ్లేషణలో వినియోగదారుని మిగులును కొలుచుటకు సహాయపడేది

(1) సప్లయి వక్రరేఖ
(2) డిమాండు వక్రరేఖ
(3) ఉపాంత ప్రయోజన వక్రరేఖ
(4) మొత్తం ప్రయోజన వక్రరేఖ

92. ఒక వస్తువు యొక్క డిమాండు వ్యాకోచత్వము ఒకటి అయినచో ఉపాంత రాబడి

(1) ధనాత్మకము
(2) ఋణాత్మకము
(3) సున్న
(4) ఎక్కువ

93. ఆదాయం పెరుగుచూ ఉన్న వినియోగదారుని నాసిరకం వస్తువు డిమాండు

(1) పెరుగును
(2) తగ్గును
(3) స్థిరంగా ఉండును
(4) అదృశ్యమగును

94. ఒక వస్తువు ధర స్వల్పంగా మారితే దాని డిమాండు మార్పు అనుపాతం ఎక్కువగా నున్నచో దాని డిమాండు

(1) వ్యాకోచము P- 2% D-4%
(2) అవ్యాకోచము
(3) సాపేక్ష అవ్యాకోచము
(4) సాపేక్ష వ్యాకోచము

95. అమెరికా అర్థశాస్త్రవేత్త ఎఫ్.బి. హాప్‌లిచే రూపొందించబడి మార్షల్‌చే బలపర్చబడిన లాభాల సిద్ధాంతము

(1) రిస్క్ సిద్ధాంతము
(2) అబ్‌స్టినెన్స్ సిద్ధాంతము
(3) నవీన సిద్ధాంతము
(4) సాంప్రదాయ సిద్ధాంతము

96. The value of marginal product is obtained by multiplying the marginal physical product by its

(1) Marginal revenue
(2) Total revenue
(3) Additional revenue
(4) Average revenue

97. When the consumer spends his income according to the law of equi-marginal utility he is in the state of

(1) surplus utility
(2) deficit utility
(3) equilibrium
(4) indifference

98. The social optimum condition stated by V. Pareto in welfare economics is similar to the ideal output situation explained by

(1) J.R. Hicks
(2) A.C. Pigou
(3) P.A. Samuelson
(4) Scitovsky

99. The rent that is equal to the firm's total profit is

(1) Quasi rent
(2) Total rent
(3) Marginal rent
(4) Fixed rent

100. The market structure in which we find indeterminate supply curve is

(1) Oligopoly
(2) Perfect competition
(3) Monopoly
(4) Monopolistic competition

96. ఉపాంత వస్తువు విలువను సాధించుటకు ఉపాంత భౌతిక వస్తువును గుణించవలసినది

(1) ఉపాంత రాబడి
(2) మొత్తం రాబడి
(3) అదనపు రాబడి
(4) సగటు రాబడి

97. వినియోగదారుడు తన ఆదాయాన్ని సమ-ఉపాంత ప్రయోజన సూత్రం ప్రకారం వ్యయం చేస్తే అతను పొందేది

(1) మిగులు ప్రయోజనము
(2) లోటు ప్రయోజనము
(3) సమతౌల్యము
(4) ఉదాసీనత

98. సంక్షేమ అర్థశాస్త్రంలో వి. ప్యారిటో వివరించిన సామాజిక అభిలషణీయ స్థితి వీరు వివరించిన ఆదర్శ (ideal) ఉత్పత్తి లాంటిది

(1) జె.ఆర్. హిక్స్
(2) ఎ.సి. పిగూ
(3) పి.ఎ. శామ్యూల్సన్
(4) స్కిటోవిస్కి

99. సంస్థ యొక్క మొత్తం లాభానికి సమానమైన భాటకము

(1) కృత్రిమ భాటకము
(2) మొత్తం భాటకము
(3) ఉపాంత భాటకము
(4) స్థిర భాటకము

100. అనిర్ణాయిక సప్లయి వక్రరేఖ గలిగిన మార్కెటు నిర్మాణము

(1) పరిమిత స్వామ్యము
(2) పరిపూర్ణ పోటీ
(3) ఏకస్వామ్యము
(4) ఏకస్వామ్య పోటీ

101. A monopolistic firm makes normal profits at that level of output where

(1) TR = TC

(2) MR = MC

(3) AR = AC

(4) TR > TC

102. If the demand curve is kinked, a change in the market demand will affect the level of

(1) Profits

(2) Price

(3) Output

(4) Cost

103. In the relationship between National income, Consumption and Investment explained by Keynesian model, the independent factor is

(1) Consumption

(2) Investment

(3) National income

(4) All the above

104. In the multiplier function, when the value of marginal propensity to consume is 0·875, then the value of multiplier is

(1) 12

(2) 10

(3) 8

(4) 6

105. The excess of aggregate demand over the aggregate supply at full employment is known as

(1) Demand pull inflation

(2) Inflationary gap

(3) Cost push inflation

(4) Inflationary spiral

101. ఏకస్వామ్య సంస్థ సాధారణ లాభాలు గడించే ఉత్పత్తి స్థాయి

(1) TR = TC

(2) MR = MC

(3) AR = AC

(4) TR > TC

102. డిమాండు వక్ర రేఖ వంపు (kink) కలిగియున్నచో మార్కెట్ డిమాండులో మార్పు ప్రభావితం చేసేది

(1) లాభాలు

(2) ధర

(3) ఉత్పత్తి

(4) వ్యయము

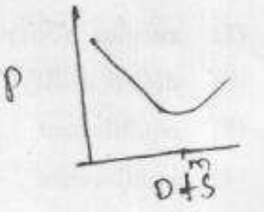

103. కీన్సు వివరించిన నమూనాలోని జాతీయాదాయము, వినియోగము మరియు పెట్టుబడుల సంబంధాలలో స్వతంత్ర అంశము

(1) వినియోగము

(2) పెట్టుబడి

(3) జాతీయాదాయము

(4) ఇవి అన్నీ

104. గుణకపు ప్రమేయంలో ఉపాంత వినియోగ ప్రవృత్తి విలువ 0·875 అయినచో గుణకపు విలువ

(1) 12

(2) 10

(3) 8

(4) 6

105. సంపూర్ణ ఉద్యోగిత స్థాయి వద్ద సమిష్టి సప్లయి కంటె సమిష్టిడిమాండు ఎక్కువగాకుండుట

(1) డిమాండు ప్రేరిత ద్రవ్యోల్బణము

(2) ద్రవ్యోల్బణ విరామము

(3) వ్యయ ప్రేరిత ద్రవ్యోల్బణము

(4) ద్రవ్యోల్బణ సర్పిలము (spiral)

106. Quantity theory of money, popularly known as Cash transactions theory, is explained by

(1) Marshall
(2) Fisher
(3) Friedman
(4) Wicksell

107. Liquidity preference theory developed by Keynes refers to the monetary explanation of the

(1) Rate of interest theory
(2) Investment theory
(3) Employment theory
(4) Consumption theory

108. Accelerator function explains the tendency of changes in consumption to induce the changes in

(1) Savings
(2) Income
(3) Investment
(4) Credit

109. Modern theory of interest combining the monetary factors and real factors was developed by

(1) J.R. Hicks
(2) J.M. Keynes
(3) Tobin – Baumol
(4) Hicks – Lerner

110. The expenditures of consumers, businessmen and government in an economy determines the level of

(1) Aggregate demand
(2) Aggregate income
(3) Aggregate supply
(4) Aggregate savings

106. నగదు లావాదేవీల సిద్ధాంతంగా ప్రాచుర్యం పొందిన ద్రవ్య పరిమాణ సిద్ధాంతాన్ని వివరించిన వారు

(1) మార్షల్
(2) ఫిషర్
(3) ఫ్రీడ్‌మన్
(4) విక్సెల్

107. కీన్సు వివరించిన ద్రవ్యత్వాభిరుచి సిద్ధాంతము దీని ద్రవ్య వివరణకు సంబంధించినది

(1) వడ్డీ రేటు సిద్ధాంతము
(2) పెట్టుబడి సిద్ధాంతము
(3) ఉద్యోగిత సిద్ధాంతము
(4) వినియోగ సిద్ధాంతము

108. వేగత్వరణ ప్రమేయము వివరించేది వినియోగంలో మార్పు ప్రేరేపించేది దీనిలోని మార్పు

(1) పొదుపు
(2) ఆదాయము
(3) పెట్టుబడి
(4) పరపతి

109. ద్రవ్య సంబంధ మరియు వాస్తవిక సంబంధ అంశాల సమ్మిళిత ఆధునిక వడ్డీ సిద్ధాంతాన్ని వివరించినవారు

(1) జె.ఆర్. హిక్స్
(2) జె.ఎమ్. కీన్సు
(3) టోబిన్ – బౌమాల్
(4) హిక్స్ – లెర్నర్

110. ఒక ఆర్థిక వ్యవస్థలోని వినియోగదారుల, వ్యాపారవేత్తల మరియు ప్రభుత్వ వ్యయాలు నిర్ణయించేది దేని స్థాయి

(1) సమిష్టి డిమాండు
(2) సమిష్టి ఆదాయము
(3) సమిష్టి సప్లయి
(4) సమిష్టి పొదుపు

111. Demand for money evolves from its characteristic features of medium of exchange and

(1) Portability
(2) Store value
(3) Intrinsic value
(4) Utility

112. The author of the book "Money Illusion" is

(1) D. Patinkin
(2) M. Friedman
(3) James Tobin
(4) Irving Fisher

113. Money is defined as "money is what money does" by the economist

(1) A. Walker
(2) Crowther
(3) Baumol
(4) Paul Enzig

114. Money makes capital more productive by increasing its mobility because money makes capital more

(1) Durable
(2) Liquid
(3) Exchangeable
(4) Hoardable

115. In an economy, the total money supply comprises of Currency money and

(1) Coins money
(2) Hoarded money
(3) Credit money
(4) Deposits money

111. ద్రవ్య డిమాండు ఉత్పన్నమయ్యేది దాని లక్షణాలైన వినిమయ సాధనము మరియు

(1) సులభ వాహ్యత
(2) నిలువ విలువ
(3) సహజమైన విలువ
(4) ప్రయోజనము

112. "మని ఇల్యూజన్" గ్రంథాన్ని రచించినవారు

(1) డి. పాటిన్కిన్
(2) ఎమ్. ఫ్రీడ్‌మన్
(3) జేమ్స్ టోబిన్
(4) ఇర్వింగ్ ఫిషర్

113. "ద్రవ్యము ఏది చేస్తుందో అదే ద్రవ్యము" అని నిర్వచించిన అర్థశాస్త్రవేత్త

(1) ఎ. వాకర్
(2) క్రౌథర్
(3) బౌమాల్
(4) పాల్ ఎన్‌జిగ్

114. మూలధన గమనశీలతను పెంచుట ద్వారా ద్రవ్యము మూలధనాన్ని ఎక్కువ ఉత్పాదకత గలదిగా చేయుటకు కారణము ద్రవ్యము మూలధనాన్ని ఎక్కువ

(1) మన్నిక గలదిగా చేయును
(2) ద్రవ్యత్వంగా చేయును
(3) మార్పిడి గలదిగా చేయును
(4) దాచిపెట్టి గలదిగా చేయును

115. ఒక ఆర్థికవ్యవస్థలో మొత్తం ద్రవ్య సప్లయి అంటే కరెన్సీ ద్రవ్యము మరియు

(1) నాణాల ద్రవ్యము
(2) దాచిన ద్రవ్యము
(3) పరపతి ద్రవ్యము
(4) డిపాజిట్ ద్రవ్యము

116. In the welfare criteria explained by Hicks-Kaldor-Scitovsky, if the gainers could potentially bribe the losers and the prospective losers could not profitably bribe the gainers, then the change is

(1) Undesirable
(2) Desirable
(3) Harmful
(4) Neutral

117. Liquidity ratio is the ratio maintained by the banks between the bills discounted and

(1) Credit created
(2) Customer deposits
(3) Bank assets
(4) Bank liabilities

118. The credit expansion capacity of the banks in an economy depends upon

(1) Excess reserves
(2) Total reserves
(3) Fixed reserves
(4) Credit demand

119. In order to control credit, generally the method adopted by the banks is

(1) Open market operations
(2) Bank rate policy
(3) Selective credit control
(4) All the above

120. In a developing economy, the objective of debt policy is to minimize the risk of

(1) Interest payments
(2) Inflation
(3) Deflation
(4) Burden on posterity

116. హిక్స్-కౌల్డర్ మరియు స్కిటోవిస్కి వివరించిన సంక్షేమ సూత్రం ప్రకారం లబ్ధిదారులు నష్టపోయినవారికి ప్రయోజనం కల్పించి మరియు నష్టపోయినవారు లబ్ధిదారులకు ప్రయోజనం కల్పించకపోవునట్టి మార్పు

(1) అవాంఛనీయము
(2) వాంఛనీయము
(3) ప్రమాదకరమైనది
(4) తటస్థమైనది

117. ద్రవ్యత్వ నిష్పత్తి అనగా బ్యాంకులు నిర్వహించే నిష్పత్తి డిస్కౌంటు బిల్లులు మరియు దీని మధ్య గలది

(1) సృష్టించబడిన పరపతి
(2) కస్టమర్ల డిపాజిట్లు
(3) బ్యాంకు ఆస్తులు
(4) బ్యాంకు అప్పులు

118. ఒక ఆర్థిక వ్యవస్థలో బ్యాంకుల పరపతి విస్తరణ శక్తి ఆధారపడేది

(1) అధిక నిల్వలు
(2) మొత్తం నిల్వలు
(3) స్థిర నిల్వలు
(4) పరపతి డిమాండు

119. పరపతి నియంత్రణ కొరకు సాధారణంగా బ్యాంకులు అనుసరించే పద్ధతి

(1) బహిర్గత మార్కెట్ కార్యకలాపాలు
(2) బ్యాంకు రేటు విధానము
(3) ఎంపిక చేసిన పరపతి నియంత్రణ
(4) పైన చెప్పినవి అన్నీ

120. అభివృద్ధి చెందుచున్న ఆర్థిక వ్యవస్థలో ఋణ విధాన లక్ష్యం దీని ప్రమాదాన్ని కనిష్టీకరించుట

(1) వడ్డీ చెల్లింపులు
(2) ద్రవ్యోల్బణము
(3) ప్రతి ద్రవ్యోల్బణము
(4) భావి తరాల పై భారము

121. In a mixed economy with private and state ownership, economic planning intends to

(1) allocate and utilize resources
(2) distribute and rationalize resources
(3) regulate and control resources
(4) utilize resources and increase output

122. In an attempt to initiate economic planning in India, People's plan was prepared by

(1) Ramnarayan
(2) M.N. Roy
(3) Pandit Nehru
(4) Naoroji

123. In developing economies, structural unemployment arises mainly due to inadequate

(1) Productive capacity
(2) Capital investment
(3) Skilled labourers
(4) Use of technology

124. In Indian economy, the important tools of fiscal policy are tax policy, expenditure policy and

(1) Credit policy
(2) Debt policy
(3) Monetary policy
(4) Trade policy

125. The International Monetary Fund was established in

(1) 1947
(2) 1944
(3) 1951
(4) 1939

121. ప్రభుత్వ మరియు ప్రైవేటు యాజమాన్యాలు గల మిశ్రమ ఆర్థిక వ్యవస్థలో ఆర్థిక ప్రణాళికలు చేయునది

(1) వనరుల కేటాయింపు మరియు ఉపయోగము
(2) వనరుల పంపిణీ మరియు సుసంబద్ధీకరణ
(3) వనరుల క్రమబద్ధీకరణ మరియు నియంత్రణ
(4) వనరుల ఉపయోగించుట మరియు ఉత్పత్తి పెంచుట

122. భారత దేశంలో ఆర్థిక ప్రణాళికలను ప్రవేశపెట్టవలెనను ప్రయత్నంలో పీపుల్స్ ప్లాన్ తయారు చేసినవారు

(1) రామ్‌నారాయణ్
(2) ఎమ్.ఎన్. రాయ్
(3) పండిట్ నెహ్రూ
(4) నౌరోజి

123. అభివృద్ధి చెందుచున్న ఆర్థిక వ్యవస్థలో వ్యవస్థాపక నిరుద్యోగిత ఏర్పడుటకు కారణము ఇది తగినంతగా లేకపోవుట

(1) ఉత్పాదక శక్తి
(2) మూలధన పెట్టుబడి
(3) నిపుణులైన శ్రామికులు
(4) సాంకేతిక పరిజ్ఞాన ఉపయోగము

124. భారత దేశ కోశ విధాన ముఖ్యసాధనాలు పన్నుల విధానము, వ్యయ విధానము మరియు

(1) పరపతి విధానము
(2) ఋణ విధానము
(3) ద్రవ్యవిధానము
(4) వర్తక విధానము

125. అంతర్జాతీయ ద్రవ్యవిధి స్థాపించబడిన సంవత్సరము

(1) 1947
(2) 1944
(3) 1951
(4) 1939

126. The aim of MGNREGS launched on February 2, 2006 is to provide social security to rural

(1) Women
(2) Youth
(3) Unemployed
(4) Labour

127. World Trade Organization agreement relating to the subsidies that governments give to the farmers is

(1) Agreement on Agriculture
(2) Domestic support
(3) Export subsidies
(4) Market access

128. General Agreement on Trade and Tariff was arrived at by 23 countries in

(1) 1942
(2) 1949
(3) 1947
(4) 1945

129. General Agreement on Trade and Tariff was essentially concerned with traditional trade issues of international trade like tariffs and

(1) Subsidies
(2) Market access
(3) Patent rights
(4) Quotas

130. World Trade Organization aims at progressive abolition of quota restrictions on agricultural exports and imports with minimum

(1) Market price
(2) Market access
(3) Market controls
(4) Subsidies

126. ఫిబ్రవరి 2, 2006 లో ప్రవేశపెట్టుబడిన MGNREGS యొక్క లక్ష్యము గ్రామీణ ప్రాంతాలలోని వీరికి సామాజిక భద్రత కల్పించుట

(1) మహిళలు
(2) యువకులు
(3) నిరుద్యోగులు
(4) శ్రామికులు

127. రైతులకు ప్రభుత్వం ఇచ్చే సబ్సిడీలకు సంబంధించిన ప్రపంచ వాణిజ్య సంస్థ ఒప్పందము

(1) వ్యవసాయం పై ఒప్పందము
(2) దేశీయ ప్రోత్సాహము
(3) ఎగుమతుల సబ్సిడీలు
(4) మార్కెట్ అందుబాటు (access)

128. దేశాలు వ్యాపారము మరియు సుంకాలపై సాధారణ ఒప్పందం కుదుర్చుకున్నది

(1) 1942
(2) 1949
(3) 1947
(4) 1945

129. వ్యాపారము మరియు సుంకాలపై సాధారణ ఒప్పందము ప్రధానంగా సంబంధించినది అంతర్జాతీయ వ్యాపారంలోని సాంప్రదాయ వ్యాపార అంశాలైన సుంకాలు మరియు

(1) సబ్సిడీలు
(2) మార్కెట్ అందుబాటు (access)
(3) పేటెంటు హక్కులు
(4) వంతులు లేక భాగములు (కోటాలు)

130. ప్రపంచ వాణిజ్య సంస్థ లక్ష్యంగా వ్యవసాయ ఎగుమతి-దిగుమతులపై కోటా ఆంక్షలను క్రమంగా తొలగించుటకు కనిష్టం చేయవలసినది

(1) మార్కెటు ధర
(2) మార్కెట్ అందుబాటు (access)
(3) మార్కెట్ నియంత్రణలు
(4) సబ్సిడీలు

131. The data collected in survey is called

(1) secondary data

(2) primary data

(3) random numbers

(4) grouped data

132. A set of values can be 'statistical data' if

(1) values are random numbers

(2) its mean is computable

(3) it contains some information

(4) grouping is possible

133. A grouped frequency distribution with uncertain first or last classes is known as

(1) exclusive class distribution

(2) inclusive class distribution

(3) open end distribution

(4) discrete frequency distribution

134. The column headings of a table are known as

(1) stubs

(2) sub-titles

(3) reference notes

(4) captions

135. A selection procedure of a sample without using probability concepts is known as

(1) Purposive sampling

(2) Judgement sampling

(3) Subjective sampling

(4) All the above three methods

131. సర్వేక్షణలో సేకరించిన దత్తాంశమును ఏమని పిలుతురు ?

(1) ద్వితీయ దత్తాంశము

(2) ప్రాథమిక దత్తాంశము

(3) యాదృచ్ఛిక సంఖ్యలు

(4) వర్గీకృత దత్తాంశము

132. ఒక అంకెలు/సంఖ్యల సమితిని సాంఖ్యక దత్తాంశము అనవలెనన్న

(1) అంకెలు/సంఖ్యలు యాదృచ్ఛిక సంఖ్యలు కావలెను

(2) వాని మధ్యమము కనుగొనబడవలెను

(3) అవి కొంత సమాచారమును కలిగియుండవలెను

(4) వర్గీకరణకు అవకాశము ఉండవలెను

133. మొదటి మరియు చివరి తరగతులు అనిశ్చితముగానున్న వర్గీకృత పౌనఃపున్య విభాజనమును ఏమందురు ?

(1) వియుక్త తరగతి విభాజనము

(2) కలిసిన తరగతి విభాజనము

(3) చివరలు తెరిచి ఉన్న విభాజనము (ముక్త ద్వార విభాజనము)

(4) విచ్ఛిన్న పౌనఃపున్య విభాజనము

134. ఒక పట్టికలోని నిలువువరుసల శీర్షికను ఏమందురు ?

(1) స్టబ్స్

(2) ఉపశీర్షిక

(3) సంబంధ వివరణ

(4) పట్టిక శీర్షిక

135. సంభావ్యతా భావనను ఉపయోగించకుండా ప్రతిరూపమును గ్రహించు పద్ధతిని ఏమందురు ?

(1) ఉద్దేశపూర్వక ప్రతిరూపగ్రహణ

(2) అభిరుచి ప్రతిరూప గ్రహణ

(3) వ్యక్తిగత ప్రతిరూప గ్రహణ

(4) పై మూడు పద్ధతులు

136. The errors in a survey other than sampling errors are called

(1) non-sampling errors
(2) planning errors
(3) formulation errors
(4) None of the above

137. Sampling frame means

(1) a list of voters
(2) a list of sampling units in the population
(3) a list of households
(4) a list of random numbers

138. Characteristic of a good questionnaire is

(1) questions should be without ambiguity
(2) all questions should be mutually exclusive
(3) personal questions should not be put
(4) All the above three

139. Lorenz curve is an indicator of the distribution of two factors which are

(1) equal
(2) not equal
(3) Both (1) and (2)
(4) cannot say

140. Pictograms are shown by

(1) pictures
(2) dots
(3) circles
(4) lines

136. ఒక సర్వేక్షణలో నమూనా సేకరణ దోషములు కాకుండా మిగిలిన దోషములను ఏమందురు ?

(1) నమూనా సేకరణేతర దోషములు
(2) ప్రణాళికా దోషములు
(3) సమీకరణ దోషములు
(4) పైవేవీ కావు

137. ప్రతిరూప గ్రహణ చట్రము అనగా

(1) ఓటర్ల పట్టిక
(2) లోకమిలో ప్రతిరూప గ్రహణకు ఉపయోగించు అంశముల పట్టిక
(3) నివాస గృహముల పట్టిక
(4) యాదృచ్ఛిక సంఖ్యల పట్టిక

138. ఒక మంచి ప్రశ్నావళికి ఉండవలసిన లక్షణము

(1) అన్ని ప్రశ్నలు స్పష్టముగా ఉండవలెను
(2) అన్ని ప్రశ్నలు పరస్పర వియుక్తములుగా ఉండవలెను
(3) అత్యంత వ్యక్తిగత విషయములపై ప్రశ్నించరాదు
(4) పై మూడు లక్షణములు కలిగియుండుట

139. ఒక విభాజనము యొక్క రెండు అంగములు ఏ విధముగా ఉన్నపుడు దానిని లారెన్జ్ వక్రములో సూచింపనచ్చును ?

(1) సమానము
(2) సమానము కాదు
(3) (1) మరియు (2) కూడా
(4) చెప్పలేము

140. చిత్రకారలిపి పటములో వేనిని ఉపయోగింతురు ?

(1) చిత్రములు
(2) చుక్కలు
(3) వృత్తములు
(4) గీతలు

141. What is the percentage of values that lie between 24th and 54th percentiles ?

(1) 15%

(2) 30%

(3) 50%

(4) 40%

142. If two observations are 10 and −10, then their arithmetic mean is

(1) 10

(2) 0

(3) 5

(4) ∞

143. The AM and GM of two numbers are 6·5 and 6 respectively. The two numbers are

(1) 9, 6

(2) 9, 5

(3) 4, 9

(4) 7, 6

144. Which of the following measures of dispersion can attain negative value ?

(1) Range

(2) Mean deviation

(3) Standard deviation

(4) Variance

145. If each value of a series is divided by 8, then its coefficient of variation is reduced by

(1) 8%

(2) 18%

(3) 16%

(4) 0%

141. 24వ మరియు 54వ శతాంశకముల మధ్య ఎంత శాతము విలువలు ఉండును ?

(1) 15%

(2) 30%

(3) 50%

(4) 40%

142. రెండు విలువలు 10 మరియు −10 అయినపుడు వాని అంకమధ్యమము

(1) 10

(2) 0

(3) 5

(4) ∞

143. రెండు అంకెల అంకమధ్యమము మరియు గుణమధ్యమము వరుసగా 6·5 మరియు 6 అయినపుడు, ఆ రెండు అంకెలు

(1) 9, 6

(2) 9, 5

(3) 4, 9

(4) 7, 6

144. క్రింది విస్తృతి మాపకములలో ఏది ఋణవిలువను పొందవచ్చును ?

(1) వ్యాప్తి

(2) మధ్యమ విచలనము

(3) క్రమవిచలనము

(4) విస్తృతి

145. ఒక శ్రేణిలోని ప్రతి విలువను 8 చే భాగించినపుడు; దాని విస్తృతి గుణకము ఎంతమేరకు తగ్గును ?

(1) 8%

(2) 18%

(3) 16%

(4) 0%

146. If a distribution is positively skewed, then extreme values lie in the

(1) anywhere

(2) middle

(3) left tail

(4) right tail

147. Inter quartile range is

(1) $Q_2 - Q_1$

(2) $Q_2 + Q_1$

(3) $Q_3 - Q_1$

(4) $Q_3 + Q_1$

148. Which of the following statements is true for dispersion measures ?

(1) It provides basis for control of variability

(2) It provides a link between skewness and kurtosis

(3) It is least affected by extreme values

(4) None of the above statements is true

149. A symmetric distribution is always

(1) mesokurtic

(2) leptokurtic

(3) platykurtic

(4) can be any one of the above three

150. The relation between mean and mode of a positively skewed distribution is

(1) mean < mode

(2) mean > mode

(3) mean = mode

(4) there is no relation

146. ఒక విభాజనము ధన అసౌష్ఠవతను కలిగియున్నపుడు, దాని దూరపు విలువలు ఎచ్చట ఉండును ?

(1) ఎక్కడైనా ఉండవచ్చును

(2) మధ్యలో ఉండును

(3) ఎడమ భాగములో

(4) కుడి భాగములో

147. చతుర్థాంశముల మధ్య వ్యాప్తి సమీకరణము

(1) $Q_2 - Q_1$

(2) $Q_2 + Q_1$

(3) $Q_3 - Q_1$

(4) $Q_3 + Q_1$

148. విస్తృతి మాపకములకు సంబంధించి క్రింది ప్రతిపాదనలలో ఏది సత్యము ?

(1) విస్తరణను నియంత్రించుటకు ఆధారమును అందచేయును

(2) అసౌష్ఠవతకు మరియు కకుదత్వమునకు మధ్య సంబంధమును ఏర్పరచును

(3) దూరపు విలువల ప్రభావము అతి స్వల్పము

(4) పై ప్రతిపాదనలలో ఏదీ నిజము కాదు

149. ఒక సౌష్ఠవ విభాజనము ఎల్లప్పుడూ

(1) మీసోకర్టిక్

(2) లెప్టోకర్టిక్

(3) ప్లాటీకర్టిక్

(4) పై మూడింటిలో ఎదైనా ఒకటి కావచ్చును

150. ధర్మాత్మక అసౌష్ఠవత గల విభాజనములో మధ్యగతము మరియు బాహుళకముల మధ్య గల సంబంధము

(1) మధ్యమము < బాహుళకము

(2) మధ్యయము > బాహుళకము

(3) మధ్యమము = బాహుళకము

(4) ఏ సంబంధమూ లేదు