1. **Cermati teks berikut!**

Gerhana Bulan Total 3 Maret 2026

SURABAYA, KOMPAS.TV - Badan Meteorologi, Klimatologi, dan Geofisika (BMKG) melalui Stasiun Meteorologi Juanda merilis jadwal fenomena gerhana bulan total atau yang dikenal sebagai *blood moon* yang akan terjadi pada Selasa, 3 Maret 2026. Peristiwa memukau ini dapat diamati dari wilayah Jawa Timur pada sore hingga malam hari. BMKG Juanda menjelaskan gerhana bulan total disebut *blood moon* karena saat fase totalitas dan Bulan akan tampak berwarna merah gelap. Warna tersebut muncul ketika Bulan sepenuhnya berada dalam posisi umbra. Bayangan inti Bumi yang gelap tersebut hanya dapat menerima cahaya merah hasil pembiasan atmosfer Bumi.

BMKG menjelaskan fenomena *blood moon* terjadi saat gerhana bulan total, yaitu ketika Matahari, Bumi, dan Bulan berada dalam satu garis lurus. Cahaya Matahari yang seharusnya langsung menerangi Bulan terhalang oleh Bumi. Namun, sebagian cahaya merah dengan panjang gelombang lebih besar tetap diteruskan melalui atmosfer Bumi dan membiaskan ke arah Bulan. Proses ini dikenal sebagai hamburan Rayleigh, yang membuat cahaya biru lebih banyak terhambur dan menyisakan cahaya merah yang mencapai Bulan. Gerhana bulan aman dilihat dengan mata telanjang tanpa alat bantu khusus. Fenomena gerhana bulan total 3 Maret 2026 menjadi momen langka yang bisa disaksikan langsung dengan mata telanjang.

Kosa kata yang mengungkapkan rasa takjub ditunjukkan oleh ….

A. merilis
B. memukau
C. mencapai
D. menerangi

2. **Cermati teks berikut!**

Gerhana Bulan Total 3 Maret 2026

SURABAYA, KOMPAS.TV - Badan Meteorologi, Klimatologi, dan Geofisika (BMKG) melalui Stasiun Meteorologi Juanda merilis jadwal fenomena gerhana bulan total atau yang dikenal sebagai *blood moon* yang akan terjadi pada Selasa, 3 Maret 2026. Peristiwa memukau ini dapat diamati dari wilayah Jawa Timur pada sore hingga malam hari. BMKG Juanda menjelaskan gerhana bulan total disebut *blood moon* karena saat fase totalitas dan Bulan akan tampak berwarna merah gelap. Warna tersebut muncul ketika Bulan sepenuhnya berada dalam posisi umbra. Bayangan inti Bumi yang gelap tersebut hanya dapat menerima cahaya merah hasil pembiasan atmosfer Bumi.

BMKG menjelaskan fenomena *blood moon* terjadi saat gerhana bulan total, yaitu ketika Matahari,

Bumi, dan Bulan berada dalam satu garis lurus. Cahaya Matahari yang seharusnya langsung menerangi Bulan terhalang oleh Bumi. Namun, sebagian cahaya merah dengan panjang gelombang lebih besar tetap diteruskan melalui atmosfer Bumi dan membiaskan ke arah Bulan. Proses ini dikenal sebagai hamburan Rayleigh, yang membuat cahaya biru lebih banyak terhambur dan menyisakan cahaya merah yang mencapai Bulan. Gerhana bulan aman dilihat dengan mata telanjang tanpa alat bantu khusus. Fenomena gerhana bulan total 3 Maret 2026 menjadi momen langka yang bisa disaksikan langsung dengan mata telanjang.

Dua istilah yang berkaitan dengan peristiwa gerhana bulan pada teks tersebut adalah ….

- totalitas
- blood moon
- umbra
- fase

3. Cermati teks berikut!

Gerhana Bulan Total 3 Maret 2026

SURABAYA, KOMPAS.TV - Badan Meteorologi, Klimatologi, dan Geofisika (BMKG) melalui Stasiun Meteorologi Juanda merilis jadwal fenomena gerhana bulan total atau yang dikenal sebagai *blood moon* yang akan terjadi pada Selasa, 3 Maret 2026. Peristiwa memukau ini dapat diamati dari wilayah Jawa Timur pada sore hingga malam hari. BMKG Juanda menjelaskan gerhana bulan total disebut *blood moon* karena saat fase totalitas dan Bulan akan tampak berwarna merah gelap. Warna tersebut muncul ketika Bulan sepenuhnya berada dalam posisi umbra. Bayangan inti Bumi yang gelap tersebut hanya dapat menerima cahaya merah hasil pembiasan atmosfer Bumi.

BMKG menjelaskan fenomena *blood moon* terjadi saat gerhana bulan total, yaitu ketika Matahari, Bumi, dan Bulan berada dalam satu garis lurus. Cahaya Matahari yang seharusnya langsung menerangi Bulan terhalang oleh Bumi. Namun, sebagian cahaya merah dengan panjang gelombang lebih besar tetap diteruskan melalui atmosfer Bumi dan membiaskan ke arah Bulan. Proses ini dikenal sebagai hamburan Rayleigh, yang membuat cahaya biru lebih banyak terhambur dan menyisakan cahaya merah yang mencapai Bulan. Gerhana bulan aman dilihat dengan mata telanjang tanpa alat bantu khusus. Fenomena gerhana bulan total 3 Maret 2026 menjadi momen langka yang bisa disaksikan langsung dengan mata telanjang.

Hal pokok yang dijelaskan dalam teks tersebut adalah ….

A. waktu saat terjadinya gerhana bulan parsial
B. sebab akibat terjadinya gerhana bulan parsial
C. hal-hal yang berkaitan dengan terjadinya gerhana bulan total
D. kegiatan di BMKG Juanda saat terjadi gerhana bulan total

4. Cermati teks berikut!

Gerhana Bulan Total 3 Maret 2026

SURABAYA, KOMPAS.TV - Badan Meteorologi, Klimatologi, dan Geofisika (BMKG) melalui Stasiun Meteorologi Juanda merilis jadwal fenomena gerhana bulan total atau yang dikenal sebagai *blood moon* yang akan terjadi pada Selasa, 3 Maret 2026. Peristiwa memukau ini dapat diamati dari wilayah Jawa Timur pada sore hingga malam hari. BMKG Juanda menjelaskan gerhana bulan total disebut *blood moon* karena saat fase totalitas dan Bulan akan tampak berwarna merah gelap. Warna tersebut muncul ketika Bulan sepenuhnya berada dalam posisi umbra. Bayangan inti Bumi yang gelap tersebut hanya dapat menerima cahaya merah hasil pembiasan atmosfer Bumi.

BMKG menjelaskan fenomena *blood moon* terjadi saat gerhana bulan total, yaitu ketika Matahari, Bumi, dan Bulan berada dalam satu garis lurus. Cahaya Matahari yang seharusnya langsung menerangi Bulan terhalang oleh Bumi. Namun, sebagian cahaya merah dengan panjang gelombang lebih besar tetap diteruskan melalui atmosfer Bumi dan membiaskan ke arah Bulan. Proses ini dikenal sebagai hamburan Rayleigh, yang membuat cahaya biru lebih banyak terhambur dan menyisakan cahaya merah yang mencapai Bulan. Gerhana bulan aman dilihat dengan mata telanjang tanpa alat bantu khusus. Fenomena gerhana bulan total 3 Maret 2026 menjadi momen langka yang bisa disaksikan langsung dengan mata telanjang.

Makna kata totalitas pada teks tersebut adalah ….

A. kelengkapan
B. kesemestaan
C. keseluruhan
D. keutuhan

5. Cermati teks berikut!

Risol Matcha Jajanan Manis Cocok untuk Berbuka

Risol matcha lumer adalah camilan viral yang memadukan kulit dadar hijau aroma matcha dengan isian vla matcha creamy dan keju. Jajanan ini sangat lezat dan cocok dinikmati ketika berbuka puasa. Cara pembuatannya pun sangat mudah.

Bahan Vla Matcha

- Susu UHT Full Cream
- butir Kuning Telur
- Gula Pasir
- Tepung Maizena
- Bubuk Matcha/Green Tea Powder
- Butter/Mentega
- Keju spread/keju parut (tambahan)

Bahan Kulit Risol Matcha

- Tepung Terigu
- Tepung Tapioka
- Telur

- Air/Susu cair
- Minyak Goreng/Margarin cair
- Garam
- Bubuk Matcha/Pasta pandan (pewarna hijau)

Bahan Pelapis

- Tepung terigu cair (sebagai perekat)
- Tepung panir/roti (putih atau hijau)

Cara Membuat

- Campur kuning telur, gula, maizena, matcha powder, dan susu cair.
- Aduk rata. Masak dengan api kecil sambil diaduk hingga mengental (meletup-letup).
- Masukkan butter, aduk rata, lalu matikan api.
- Dinginkan vla di kulkas agar set.
- Campurkan semua bahan kulit, aduk rata dan saring agar tidak menggumpal.
- Masak di teflon antilengket dengan api kecil. Jangan terlalu kering agar tidak pecah saat dilipat.
- Ambil selembar kulit, beri isian vla matcha dan keju. Lipat amplop dan gulung.
- Celupkan ke tepung terigu cair, lalu balur dengan tepung panir.
- Simpan di kulkas agar panir menempel sempurna.
- Goreng dalam minyak panas api sedang hingga coklat keemasan.
- Angkat dan sajikan.

Pilihlah jawaban lebih dari satu!

Berdasarkan teks tersebut, bagian yang kurang lengakap adalah ….

- ☐ Cara pembuatannya tidak runtut
- ☐ Bahan-bahannya tidak lengkap
- ☐ Ukuran bahan tidak ditentukan
- ☐ Bagian penutup belum ada

6. Cermati teks berikut!

Risol Matcha Jajanan Manis Cocok untuk Berbuka

Risol matcha lumer adalah camilan viral yang memadukan kulit dadar hijau aroma matcha dengan isian vla matcha creamy dan keju. Jajanan ini sangat lezat dan cocok dinikmati ketika berbuka puasa. Cara pembuatannya pun sangat mudah.

Bahan Vla Matcha

- Susu UHT Full Cream
- butir Kuning Telur
- Gula Pasir
- Tepung Maizena
- Bubuk Matcha/Green Tea Powder
- Butter/Mentega
- Keju spread/keju parut (tambahan)

Bahan Kulit Risol Matcha

- Tepung Terigu
- Tepung Tapioka
- Telur
- Air/Susu cair
- Minyak Goreng/Margarin cair
- Garam
- Bubuk Matcha/Pasta pandan (pewarna hijau)

Bahan Pelapis

- Tepung terigu cair (sebagai perekat)
- Tepung panir/roti (putih atau hijau)

Cara Membuat

- Campur kuning telur, gula, maizena, matcha powder, dan susu cair.
- Aduk rata. Masak dengan api kecil sambil diaduk hingga mengental (meletup-letup).
- Masukkan butter, aduk rata, lalu matikan api.
- Dinginkan vla di kulkas agar set.
- Campurkan semua bahan kulit, aduk rata dan saring agar tidak menggumpal.
- Masak di teflon antilengket dengan api kecil. Jangan terlalu kering agar tidak pecah saat dilipat.
- Ambil selembar kulit, beri isian vla matcha dan keju. Lipat amplop dan gulung.
- Celupkan ke tepung terigu cair, lalu balur dengan tepung panir.
- Simpan di kulkas agar panir menempel sempurna.
- Goreng dalam minyak panas api sedang hingga coklat keemasan.
- Angkat dan sajikan.

Tentukan sesuai atau tidak sesuai pada setiap pernyataan berikut!

Pernyataan	Sesuai	Tidak Sesuai
Risol matcha lumer cocok dinikmati saat berbuka puasa.	✓	
Bahan Pelapis terdiri atas tepung ketan cair dan tepung panir/roti		✓
Risol matcha digoreng dalam minyak yang sangat panas agar hasil krispy.		✓
Kulit risol dimasak dengan api kecil agar tidak pecah saat dilipat.	✓	

7. Cermati teks berikut!

Risol Matcha Jajanan Manis Cocok untuk Berbuka

Risol matcha lumer adalah camilan viral yang memadukan kulit dadar hijau aroma matcha dengan isian vla matcha creamy dan keju. Jajanan ini sangat lezat dan cocok dinikmati ketika berbuka puasa. Cara pembuatannya pun sangat mudah.

Bahan Vla Matcha
- Susu UHT Full Cream
- butir Kuning Telur
- Gula Pasir
- Tepung Maizena
- Bubuk Matcha/Green Tea Powder
- Butter/Mentega
- Keju spread/keju parut (tambahan)

Bahan Kulit Risol Matcha
- Tepung Terigu
- Tepung Tapioka
- Telur
- Air/Susu cair
- Minyak Goreng/Margarin cair
- Garam
- Bubuk Matcha/Pasta pandan (pewarna hijau)

Bahan Pelapis
- Tepung terigu cair (sebagai perekat)
- Tepung panir/roti (putih atau hijau)

Cara Membuat
- Campur kuning telur, gula, maizena, matcha powder, dan susu cair.
- Aduk rata. Masak dengan api kecil sambil diaduk hingga mengental (meletup-letup).
- Masukkan butter, aduk rata, lalu matikan api.
- Dinginkan vla di kulkas agar set.

- Campurkan semua bahan kulit, aduk rata dan saring agar tidak menggumpal.
- Masak di teflon antilengket dengan api kecil. Jangan terlalu kering agar tidak pecah saat dilipat.
- Ambil selembar kulit, beri isian vla matcha dan keju. Lipat amplop dan gulung.
- Celupkan ke tepung terigu cair, lalu balur dengan tepung panir.
- Simpan di kulkas agar panir menempel sempurna.
- Goreng dalam minyak panas api sedang hingga coklat keemasan.
- Angkat dan sajikan.

Tujuan penulisan teks prosedur tersebut adalah…

A. mendeskrepsikan kelezatan risol mactha
B. menginformasikan keviralan risol matcha
C. menjelaskan kemudahan pembuatan risol matcha
D. menjelaskan langkah-langkah pembuatan risol mactha

8. Perhatikan teks berikut!

Risol Matcha Jajanan Manis Cocok untuk Berbuka

Risol matcha lumer adalah camilan viral yang memadukan kulit dadar hijau aroma matcha dengan isian vla matcha creamy dan keju. Jajanan ini sangat lezat dan cocok dinikmati ketika berbuka puasa. Cara pembuatannya pun sangat mudah.

Bahan Vla Matcha

- Susu UHT Full Cream
- butir Kuning Telur
- Gula Pasir
- Tepung Maizena
- Bubuk Matcha/Green Tea Powder
- Butter/Mentega
- Keju spread/keju parut (tambahan)

Bahan Kulit Risol Matcha

- Tepung Terigu
- Tepung Tapioka
- Telur
- Air/Susu cair
- Minyak Goreng/Margarin cair
- Garam
- Bubuk Matcha/Pasta pandan (pewarna hijau)

Bahan Pelapis

- Tepung terigu cair (sebagai perekat)
- Tepung panir/roti (putih atau hijau)

Cara Membuat

- Campur kuning telur, gula, maizena, matcha powder, dan susu cair.
- Aduk rata. Masak dengan api kecil sambil diaduk hingga mengental (meletup-letup).
- Masukkan butter, aduk rata, lalu matikan api.
- Dinginkan vla di kulkas agar set.
- Campurkan semua bahan kulit, aduk rata dan saring agar tidak menggumpal.
- Masak di teflon antilengket dengan api kecil. Jangan terlalu kering agar tidak pecah saat dilipat.
- Ambil selembar kulit, beri isian vla matcha dan keju. Lipat amplop dan gulung.
- Celupkan ke tepung terigu cair, lalu balur dengan tepung panir.
- Simpan di kulkas agar panir menempel sempurna.
- Goreng dalam minyak panas api sedang hingga coklat keemasan.
- Angkat dan sajikan.

Bahan yang sudah tercampur rata harus disaring agar

A. tidak menggumpal
B. tidak pecah saat dilipat

C. semua bahan merata warnanya
D. memudahkan penuangan ke teflon

9. Bacalah teks berikut!

Museumku Gerabah

Kasongan merupakan salah satu daerah di Bantul, Yogyakarta yang dikenal sebagai sentra pusat pembuatan kerajinan gerabah yang melimpah. Hampir semua penduduk di Kasongan berperan aktif dalam pembuatan gerabah. Di setiap sudut kasongan terdapat para penjual kerajinan yang siap menarik perhatian bagi pelanggan. Tidak hanya tempat menjual kerajinan saja, namun Kasongan juga memiliki museum unik yang memamerkan banyak tembikar dan seni yang bernama MusemKu Gerabah.

MuseumKu Gerabah memiliki desain bangunan yang unik. MuseumKu Gerabah merupakan museum yang tidak hanya berisi kerajinan tembikar dan gerabah tetapi juga terdapat caffee. Museum yang dibangun oleh seniman Timbul Harjo ini memiliki kekhasan yakni seluruh bangunan berbentuk kubah yang berwarna terakota. Selain eksteriornya yang unik, interior pada museum tersebut menerapkan gaya industrial yang indah di area indoor dan outdoor. Di area indoor terdapat ruangan pameran/galeri serta koleksi patung, lukisan dan karya seni lainnya, sedangkan area outdoor terdapat kursi kayu dan payung.

Tidak hanya kerajinan saja yang dapat dipandang, pengunjung bisa menikmati berbagai menu di MuseumKu Gerabah Kitchen. Setelah melihat karya-karya yang ada di museum, pengunjung bisa beristirahat di kafe dan memesan makanan lezat sambil menikmati pemandangan maupun berfoto ria dengan spot yang instagramable. Kafe tersebut menyajikan makanan khas jawa, berbagai menu yang ditawarkan dipatok harga dari Rp 17.000 hingga Rp 25.000 rupiah.

Pengunjung Musemku Gerabah tidak hanya menikmati keindahan pajangan gerabah. Namun, para pengunjung akan mendapatkan penjelasan tentang pembuatan gerabah mulai dari penyediaan tanah liat sampai finalisasinya. Selain itu, juga akan dijelaskan sejarah gerabah. Bahkan, pengunjung dapat mengadakan kelas gerabah yang mengajarkan cara menggiling dan menguleni hingga kerajinan tersebut sampai penyelesaian akhir yaitu pengecetan dan pewarnaan. Selain belajar tentang gerabah, pengunjung juga bisa membeli souvenir khas MuseumKu Gerabah untuk dijadikan oleh-oleh. Dengan demikian, MuseumKu Gerabah menjadi tempat wisata sekaligus edukasi bagi pengunjung.

Ide pokok paragraph pertama teks tersebut adalah ….

A. Penjual gerabah di sudut desa Kasongan
B. Kasongan sebagai sentra kerajinan gerabah
C. Museumku Gerabah dan tembikar di Bantul
D. Penduduk Kasongan pembuat gerabah yang andal

10. Bacalah teks berikut!

Museumku Gerabah

Kasongan merupakan salah satu daerah di Bantul, Yogyakarta yang dikenal sebagai sentra pusat pembuatan kerajinan gerabah yang melimpah. Hampir semua penduduk di Kasongan berperan aktif dalam pembuatan gerabah. Di setiap sudut kasongan terdapat para penjual kerajinan yang siap menarik perhatian bagi pelanggan. Tidak hanya tempat menjual kerajinan saja, namun Kasongan juga memiliki museum unik yang memamerkan banyak tembikar dan seni yang bernama MusemKu Gerabah.

MuseumKu Gerabah memiliki desain bangunan yang unik. MuseumKu Gerabah merupakan museum yang tidak hanya berisi kerajinan tembikar dan gerabah tetapi juga terdapat caffee. Museum yang dibangun oleh seniman Timbul Harjo ini memiliki kekhasan yakni seluruh bangunan berbentuk kubah yang berwarna terakota. Selain eksteriornya yang unik, interior pada museum tersebut menerapkan gaya industrial yang indah di area indoor dan outdoor. Di area indoor terdapat ruangan pameran/galeri serta koleksi patung, lukisan dan karya seni lainnya, sedangkan area outdoor terdapat kursi kayu dan payung.
Tidak hanya kerajinan saja yang dapat dipandang, pengunjung bisa menikmati berbagai menu di MuseumKu Gerabah Kitchen. Setelah melihat karya-karya yang ada di museum, pengunjung bisa beristirahat di kafe dan memesan makanan lezat sambil menikmati pemandangan maupun berfoto ria dengan spot yang instagramable. Kafe tersebut menyajikan makanan khas jawa, berbagai menu yang ditawarkan dipatok harga dari Rp 17.000 hingga Rp 25.000 rupiah.
Pengunjung Musemku Gerabah tidak hanya menikmati keindahan pajangan gerabah. Namun, para pengunjung akan mendapatkan penjelasan tentang pembuatan gerabah mulai dari penyediaan tanah liat sampai finalisasinya. Selain itu, juga akan dijelaskan sejarah gerabah. Bahkan, pengunjung dapat mengadakan kelas gerabah yang mengajarkan cara menggiling dan menguleni hingga kerajinan tersebut sampai penyelesaian akhir yaitu pengecetan dan pewarnaan. Selain belajar tentang gerabah, pengunjung juga bisa membeli souvenir khas MuseumKu Gerabah untuk dijadikan oleh-oleh. Dengan demikian, MuseumKu Gerabah menjadi tempat wisata sekaligus edukasi bagi pengunjung.

Ringkasan paragraph kedua dan ketiga teks tersebut adalah …

A. MuseumKu Gerabah memiliki desain bangunan yang unik dan pengunjung bisa menikmati berbagai menu di MuseumKu Gerabah Kitchen.
B. Kafe di Museumku Gerabah menyajikan makanan dengan berbagai menu yang ditawarkan dipatok harga dari Rp 17.000 hingga Rp 25.000 rupiah.
C. Di area indoor museum terdapat ruangan pameran koleksi karya seni sedangkan area outdoor terdapat kursi kayu dan payung.
D. Museumku Gerabah nyaman dikunjungi karena pengunjung bisa menikmati berbagai menu di MuseumKu Gerabah Kitchen.

11. Bacalah teks berikut!

Museumku Gerabah

Kasongan merupakan salah satu daerah di Bantul, Yogyakarta yang dikenal sebagai sentra pusat pembuatan kerajinan gerabah yang melimpah. Hampir semua penduduk di Kasongan berperan aktif dalam pembuatan gerabah. Di setiap sudut kasongan terdapat para penjual kerajinan yang siap menarik perhatian bagi pelanggan. Tidak hanya tempat menjual kerajinan saja, namun Kasongan juga memiliki museum unik yang memamerkan banyak tembikar dan seni yang bernama MusemKu Gerabah.
MuseumKu Gerabah memiliki desain bangunan yang unik. MuseumKu Gerabah merupakan museum yang tidak hanya berisi kerajinan tembikar dan gerabah tetapi juga terdapat caffee. Museum yang dibangun oleh seniman Timbul Harjo ini memiliki kekhasan yakni seluruh bangunan berbentuk kubah yang berwarna terakota. Selain eksteriornya yang unik, interior pada museum tersebut menerapkan gaya industrial yang indah di area indoor dan outdoor. Di area indoor terdapat ruangan pameran/galeri serta koleksi patung, lukisan dan karya seni lainnya, sedangkan area outdoor terdapat kursi kayu dan payung.
Tidak hanya kerajinan saja yang dapat dipandang, pengunjung bisa menikmati berbagai menu di MuseumKu Gerabah Kitchen. Setelah melihat karya-karya yang ada di museum, pengunjung bisa beristirahat di kafe dan memesan makanan lezat sambil menikmati pemandangan maupun berfoto ria dengan spot yang instagramable. Kafe tersebut menyajikan makanan khas jawa, berbagai menu yang ditawarkan dipatok harga dari Rp 17.000 hingga Rp 25.000 rupiah.
Pengunjung Musemku Gerabah tidak hanya menikmati keindahan pajangan gerabah.

Namun, para pengunjung akan mendapatkan penjelasan tentang pembuatan gerabah mulai dari penyediaan tanah liat sampai finalisasinya. Selain itu, juga akan dijelaskan sejarah gerabah. Bahkan, pengunjung dapat mengadakan kelas gerabah yang mengajarkan cara menggiling dan menguleni hingga kerajinan tersebut sampai penyelesaian akhir yaitu pengecetan dan pewarnaan. Selain belajar tentang gerabah, pengunjung juga bisa membeli souvenir khas MuseumKu Gerabah untuk dijadikan oleh-oleh. Dengan demikian, MuseumKu Gerabah menjadi tempat wisata sekaligus edukasi bagi pengunjung.

Simpulan paragraph keempat teks tersebut adalah …

A. MuseumKu Gerabah menjadi tempat wisata sekaligus edukasi bagi pengunjung.
B. Para pengunjung Museum akan dijelaskan sejarah gerabah hingga pewarnaannya.
C. Pengunjung Musemku Gerabah tidak hanya menikmati keindahan pajangan gerabah.
D. Para pengunjung Museum dapat mendapatkan penjelasan tentang pembuatan gerabah.

12. Cermati teks berikut!

Fenomena Hujan Es

Fenomena hujan es kembali melanda akhir-akhir ini. Guyuran hujan bukan lagi sekadar air tetapi berupa butiran es seukuran kelereng turun bersamaan dengan hujan deras dan angin kencang. BMKG menjelaskan bahwa kejadian ini merupakan bagian dari cuaca ekstrem yang umum terjadi pada masa peralihan musim (pancaroba) akibat pertumbuhan awan cumulonimbus (Cb) yang masif serta kelembapan tinggi.

Hujan es terjadi karena awan Cumulonimbus yakni awan hitam yang menjulang tinggi menghasilkan arus udara naik-turun yang kuat sehingga membentuk butiran es di dalam awan. Kondisi diperkuat oleh cuaca panas terik di siang hari diikuti perubahan drastis menjadi hujan deras, serta suhu permukaan hangat yakni sekitar 28-34°C.

Hujan es sering terjadi di masa peralihan musim, seperti September-Oktober dan Maret-April. Hujan es di daerah tropis umumnya berukuran kecil sekitar 1-2 cm. Hujan es dapat menimbulkan kerusakan seperti seperti pohon tumbang, atap rumah rusak akibat suara gemuruh, dan kepanikan warga. BMKG memberikan imbauan agar warga diminta waspada terhadap potensi cuaca ekstrem yang dapat menimbulkan krisis, seperti angin kencang, petir, dan hujan es, serta disarankan berlindung di dalam ruangan yang kokoh.

Teks berita tersebut unsur beritanya tidak lengkap karena ….

A. tidak terdapat subjek berita
B. tidak terdapat unsur waktu
C. unsur berita “tempat” tidak ada
D. tidak ada unsur “bagaimana”

13. Cermati teks berikut!

Fenomena Hujan Es

Fenomena hujan es kembali melanda akhir-akhir ini. Guyuran hujan bukan lagi sekadar air tetapi berupa butiran es seukuran kelereng turun bersamaan dengan hujan deras dan angin kencang. BMKG menjelaskan bahwa kejadian ini merupakan bagian dari cuaca ekstrem yang umum terjadi pada masa peralihan musim (pancaroba) akibat pertumbuhan awan cumulonimbus (Cb) yang masif serta kelembapan tinggi.

Hujan es terjadi karena awan Cumulonimbus yakni awan hitam yang menjulang tinggi menghasilkan arus udara naik-turun yang kuat sehingga membentuk butiran es di dalam awan. Kondisi diperkuat oleh cuaca panas terik di siang hari diikuti perubahan drastis menjadi hujan deras, serta suhu permukaan hangat yakni sekitar 28-34°C.
Hujan es sering terjadi di masa peralihan musim, seperti September-Oktober dan Maret-April. Hujan es di daerah tropis umumnya berukuran kecil sekitar 1-2 cm. Hujan es dapat menimbulkan kerusakan seperti seperti pohon tumbang, atap rumah rusak akibat suara gemuruh, dan kepanikan warga. BMKG memberikan imbauan agar warga diminta waspada terhadap potensi cuaca ekstrem yang dapat menimbulkan krisis, seperti angin kencang, petir, dan hujan es, serta disarankan berlindung di dalam ruangan yang kokoh.

Kata yang mengacu pada sebuah keadaan yang berubah secara cepat terdapat pada kata ….

A. masif
B. drastis
C. tropis
D. krisis

14. Cermati teks berikut!

Fenomena Hujan Es

Fenomena hujan es kembali melanda akhir-akhir ini. Guyuran hujan bukan lagi sekadar air tetapi berupa butiran es seukuran kelereng turun bersamaan dengan hujan deras dan angin kencang. BMKG menjelaskan bahwa kejadian ini merupakan bagian dari cuaca ekstrem yang umum terjadi pada masa peralihan musim (pancaroba) akibat pertumbuhan awan cumulonimbus (Cb) yang masif serta kelembapan tinggi.
Hujan es terjadi karena awan Cumulonimbus yakni awan hitam yang menjulang tinggi menghasilkan arus udara naik-turun yang kuat sehingga membentuk butiran es di dalam awan. Kondisi diperkuat oleh cuaca panas terik di siang hari diikuti perubahan drastis menjadi hujan deras, serta suhu permukaan hangat yakni sekitar 28-34°C.
Hujan es sering terjadi di masa peralihan musim, seperti September-Oktober dan Maret-April. Hujan es di daerah tropis umumnya berukuran kecil sekitar 1-2 cm. Hujan es dapat menimbulkan kerusakan seperti seperti pohon tumbang, atap rumah rusak akibat suara gemuruh, dan kepanikan warga. BMKG memberikan imbauan agar warga diminta waspada terhadap potensi cuaca ekstrem yang dapat menimbulkan krisis, seperti angin kencang, petir, dan hujan es, serta disarankan berlindung di dalam ruangan yang kokoh.

Berdasarkan teks tersebut, pokok-pokok berita yang tepat adalah….
Pilihalah jawaban lebih dari satu!

- ☐ Hujan es merupakan kejadian umum yang biasa terjadi di musim pancaroba.
- ☐ Hujan es terjadi di beberapa wilayah Indonesia sehingga menyebabkan kerugian.
- ☐ Hujan es terjadi karena awan Cumulonimbus dan diperkuat cuaca terik diikuti perubahan drastis.
- ☐ Hujan es di daerah tropis umumnya berukuran kecil sekitar 1-2 cm sehingga tidak menimbulkan kerugian.

15. Cermati teks berikut!

Fenomena Hujan Es

Fenomena hujan es kembali melanda akhir-akhir ini. Guyuran hujan bukan lagi sekadar air tetapi berupa butiran es seukuran kelereng turun bersamaan dengan hujan deras dan angin kencang. BMKG menjelaskan bahwa kejadian ini merupakan bagian dari cuaca ekstrem yang umum terjadi pada masa peralihan musim (pancaroba) akibat pertumbuhan awan cumulonimbus (Cb) yang masif serta kelembapan tinggi.

Hujan es terjadi karena awan Cumulonimbus yakni awan hitam yang menjulang tinggi menghasilkan arus udara naik-turun yang kuat sehingga membentuk butiran es di dalam awan. Kondisi diperkuat oleh cuaca panas terik di siang hari diikuti perubahan drastis menjadi hujan deras, serta suhu permukaan hangat yakni sekitar 28-34°C.

Hujan es sering terjadi di masa peralihan musim, seperti September-Oktober dan Maret-April. Hujan es di daerah tropis umumnya berukuran kecil sekitar 1-2 cm. Hujan es dapat menimbulkan kerusakan seperti seperti pohon tumbang, atap rumah rusak akibat suara gemuruh, dan kepanikan warga. BMKG memberikan imbauan agar warga diminta waspada terhadap potensi cuaca ekstrem yang dapat menimbulkan krisis, seperti angin kencang, petir, dan hujan es, serta disarankan berlindung di dalam ruangan yang kokoh.

Pilihlah jawaban lebih dari satu!

Berdasarkan teks berita tersebut, tindakan manakah yang paling mungkin dilakukan oleh oleh masyarakat untuk mengurangi dampak hujan es?

- menepi ke tempat yang aman saat berkendara
- mengonsusmsi es dalam jumlah terbatas
- berlindung di bawah pohon yang lebat
- hindari area berisiko

16. Cermati teks berikut!

Danau Toba

Danau Toba, yang terletak di pulau Sumatera, Indonesia, adalah salah satu danau terbesar dan paling menakjubkan di dunia. Danau ini terbentuk dari letusan gunung berapi purba dan dikelilingi oleh pegunungan yang menjulang tinggi. Danau Toba merupakan salah satu wisata alam dengan pemandangan alam yang sangat mengagumkan. Air danau yang biru dan jernih menyapa pengunjung setiap hari. Pulau vulkanik tenggelam yang tenggelam di tengahnya menjadikan Danau Toba tempat yang sangat populer bagi para pelancong. Mereka dapat menemukan ketenangan dan kedamaian sambil menikmati keindahan alam. Selain menikmati pemandangan yang memukau, pengunjung juga dapat berenang, melakukan olahraga air, atau menjelajahi desa-desa tradisional Batak yang terletak di sekitar danau. Gemericik air juga terdengar merdu menenangkan jiwa.

Pada sore hari, matahari perlahan-lahan tenggelam di cakrawala menyebarkan cahaya berwarna oranye dan merah muda. Suara burung-burung yang kicauan dan angin sepoi-sepoi yang sejuk menambahkan nuansa damai dan romantis di sekitar danau. Pengunjung dapat menikmati daun-daun yang menari-nari terkena angin di sepanjang danau. Orang-orang berkumpul di tepi danau, menikmati piknik bersama keluarga mereka sambil merasakan keremangan matahari terbenam. Di kejauhan, perahu-perahu nelayan terlihat pulang setelah sehari panjang di laut. Langkah kaki mereka terdengar berderap pelan di pinggir danau. Ini adalah momen yang membuat hati

merasa hangat dan tenang. Selain pemandangan yang indah, suasana yang terdapat di Danau Toba membuat wisatawan ingin selalu berkunjung ke sana.

Pilihlah jawaban lebih dari satu!

Suasana apa yang tergambar dalam kutipan teks tersebut ditunjukan nomor …

- ketenangan dan kedamaian sambil menikmati keindahan alam
- dingin dan sendu sambil menikmati matahari yang terbenam
- sejuk dan damai di sekitar danau saat matahari terbenam
- ramai dan hiruk-pikuk dengan banyak aktivitas pegunjung

17. Cermati teks berikut!

Danau Toba

Danau Toba, yang terletak di pulau Sumatera, Indonesia, adalah salah satu danau terbesar dan paling menakjubkan di dunia. Danau ini terbentuk dari letusan gunung berapi purba dan dikelilingi oleh pegunungan yang menjulang tinggi. Danau Toba merupakan salah satu wisata alam dengan pemandangan alam yang sangat mengagumkan. Air danau yang biru dan jernih menyapa pengunjung setiap hari. Pulau vulkanik tenggelam yang tenggelam di tengahnya menjadikan Danau Toba tempat yang sangat populer bagi para pelancong. Mereka dapat menemukan ketenangan dan kedamaian sambil menikmati keindahan alam. Selain menikmati pemandangan yang memukau, pengunjung juga dapat berenang, melakukan olahraga air, atau menjelajahi desa-desa tradisional Batak yang terletak di sekitar danau. Gemericik air juga terdengar merdu menenangkan jiwa.

Pada sore hari, matahari perlahan-lahan tenggelam di cakrawala menyebarkan cahaya berwarna oranye dan merah muda. Suara burung-burung yang kicauan dan angin sepoi-sepoi yang sejuk menambahkan nuansa damai dan romantis di sekitar danau. Pengunjung dapat menikmati daun-daun yang menari-nari terkena angin di sepanjang danau. Orang-orang berkumpul di tepi danau, menikmati piknik bersama keluarga mereka sambil merasakan keremangan matahari terbenam. Di kejauhan, perahu-perahu nelayan terlihat pulang setelah sehari panjang di laut. Langkah kaki mereka terdengar berderap pelan di pinggir danau. Ini adalah momen yang membuat hati merasa hangat dan tenang. Selain pemandangan yang indah, suasana yang terdapat di Danau Toba membuat wisatawan ingin selalu berkunjung ke sana.

Pilihlah jawaban lebih dari satu!

Kalimat yang menggunakan indera pendengaran adalah ….

- Air danau yang biru dan jernih menyapa pengunjung setiap hari.
- Gemericik air juga terdengar merdu menenangkan jiwa.
- Langkah kaki mereka terdengar berderap pelan di pinggir danau.
- Pengunjung dapat menikmati daun-daun yang menari-nari terkena angin di sepanjang danau.

18. Cermati teks berikut!

Danau Toba

Danau Toba, yang terletak di pulau Sumatera, Indonesia, adalah salah satu danau terbesar dan paling menakjubkan di dunia. Danau ini terbentuk dari letusan gunung berapi purba dan dikelilingi oleh pegunungan yang menjulang tinggi. Danau Toba merupakan salah satu wisata

alam dengan pemandangan alam yang sangat mengagumkan. Air danau yang biru dan jernih menyapa pengunjung setiap hari. Pulau vulkanik tenggelam yang tenggelam di tengahnya menjadikan Danau Toba tempat yang sangat populer bagi para pelancong. Mereka dapat menemukan ketenangan dan kedamaian sambil menikmati keindahan alam. Selain menikmati pemandangan yang memukau, pengunjung juga dapat berenang, melakukan olahraga air, atau menjelajahi desa-desa tradisional Batak yang terletak di sekitar danau. Gemericik air juga terdengar merdu menenangkan jiwa.

Pada sore hari, matahari perlahan-lahan tenggelam di cakrawala menyebarkan cahaya berwarna oranye dan merah muda. Suara burung-burung yang kicauan dan angin sepoi-sepoi yang sejuk menambahkan nuansa damai dan romantis di sekitar danau. Pengunjung dapat menikmati daun-daun yang menari-nari terkena angin di sepanjang danau. Orang-orang berkumpul di tepi danau, menikmati piknik bersama keluarga mereka sambil merasakan keremangan matahari terbenam. Di kejauhan, perahu-perahu nelayan terlihat pulang setelah sehari panjang di laut. Langkah kaki mereka terdengar berderap pelan di pinggir danau. Ini adalah momen yang membuat hati merasa hangat dan tenang. Selain pemandangan yang indah, suasana yang terdapat di Danau Toba membuat wisatawan ingin selalu berkunjung ke sana.

Kalimat yang menggunakan majas personifikasi adalah ….

- Air danau yang biru dan jernih menyapa pengunjung setiap hari.
- Gemericik air juga terdengar merdu menenangkan jiwa.
- Langkah kaki mereka terdengar berderap pelan di pinggir danau.
- Pengunjung dapat menikmati daun-daun yang menari-nari terkena angin di sepanjang danau.

19. Cermati teks berikut!

Danau Toba

Danau Toba, yang terletak di pulau Sumatera, Indonesia, adalah salah satu danau terbesar dan paling menakjubkan di dunia. Danau ini terbentuk dari letusan gunung berapi purba dan dikelilingi oleh pegunungan yang menjulang tinggi. Danau Toba merupakan salah satu wisata alam dengan pemandangan alam yang sangat mengagumkan. Air danau yang biru dan jernih menyapa pengunjung setiap hari. Pulau vulkanik tenggelam yang tenggelam di tengahnya menjadikan Danau Toba tempat yang sangat populer bagi para pelancong. Mereka dapat menemukan ketenangan dan kedamaian sambil menikmati keindahan alam. Selain menikmati pemandangan yang memukau, pengunjung juga dapat berenang, melakukan olahraga air, atau menjelajahi desa-desa tradisional Batak yang terletak di sekitar danau. Gemericik air juga terdengar merdu menenangkan jiwa.

Pada sore hari, matahari perlahan-lahan tenggelam di cakrawala menyebarkan cahaya berwarna oranye dan merah muda. Suara burung-burung yang kicauan dan angin sepoi-sepoi yang sejuk menambahkan nuansa damai dan romantis di sekitar danau. Pengunjung dapat menikmati daun-daun yang menari-nari terkena angin di sepanjang danau. Orang-orang berkumpul di tepi danau, menikmati piknik bersama keluarga mereka sambil merasakan keremangan matahari terbenam. Di kejauhan, perahu-perahu nelayan terlihat pulang setelah sehari panjang di laut. Langkah kaki mereka terdengar berderap pelan di pinggir danau. Ini adalah momen yang membuat hati merasa hangat dan tenang. Selain pemandangan yang indah, suasana yang terdapat di Danau Toba membuat wisatawan ingin selalu kembali ke sana.

Pernyataan yang menunjukkan bukti bahwa Danau Toba layak untuk selalu dikunjungi adalah ….

A. Selain pemandangan yang indah, suasana yang terdapat di Danau Toba membuat wisatawan ingin selalu berkunjung ke sana.
B. meningkatkan berbagai kepekaan sosial di kalangan masyarakat kelas bawah
C. menaikkan etos kerja di kalangan semua masyarakat
D. melahirkan banyak peluang kerja di masyarakat

20. Bacalah teks berikut!

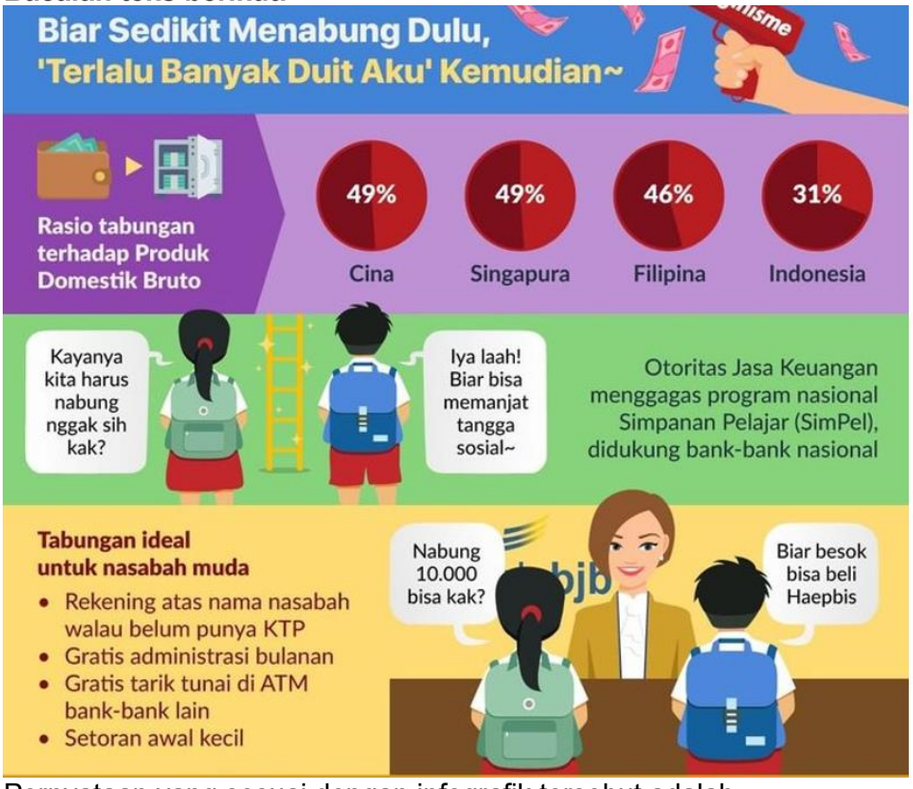

Pernyataan yang sesuai dengan infografik tersebut adalah …

A. Singapura mempunyai rasio tertinggi tabungan terhadap produk domestik bruto.
B. Indonesia mempunyai rasio terendah tabungan terhadap produk domestik bruto.
C. Cina dan Filipina mempunyai rasio yang sama tabungan terhadap produk domestik bruto.
D. Filipina mempunyai rasio terendah tabungan terhadap produk domestik bruto.

21. Perhatikan teks beriku!

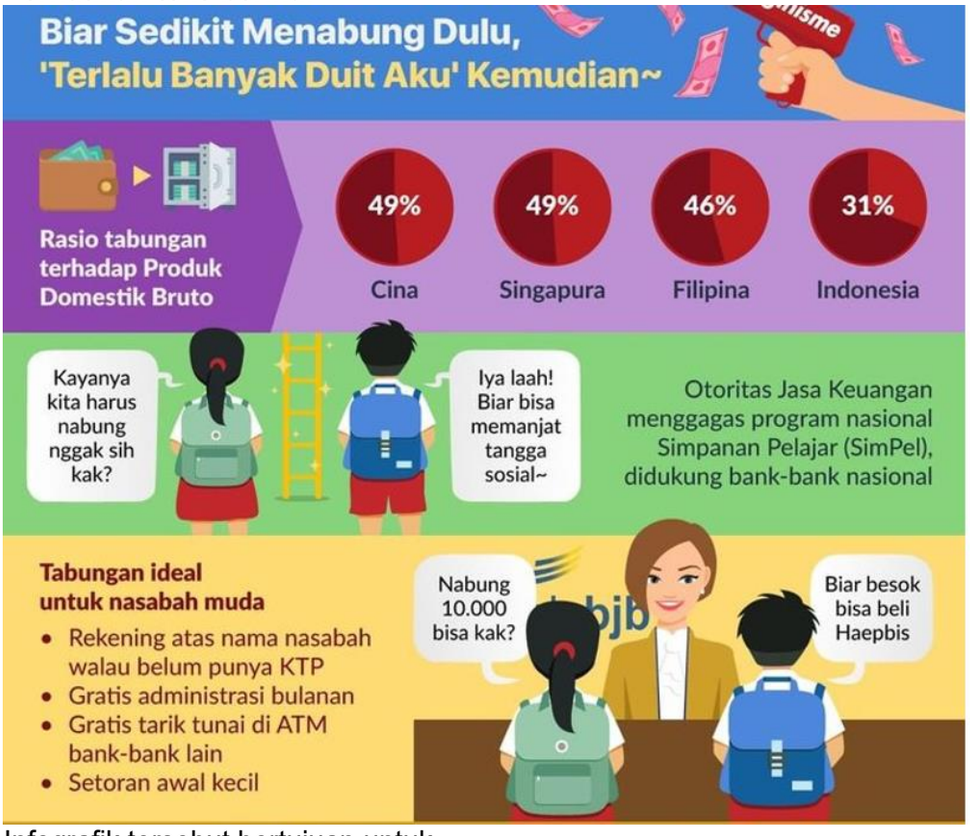

Infografik tersebut bertujuan untuk ….

A. mengajak masyarakat untuk menabung
B. menginformasikan keuntungan menabung
C. menginformasikan batas minimal simpanan di bank
D. menjelaskan dukungan bank nasional terhadap simple

22. Bacalah teks berikut!

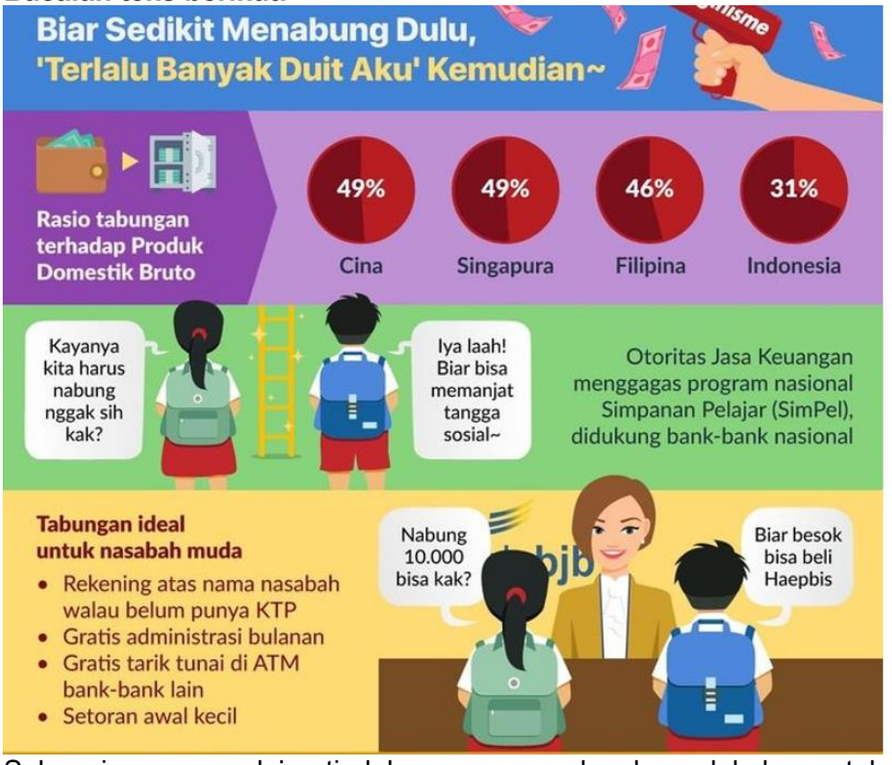

Sebagai seorang pelajar, tindakan apa yang akan kamu lakukan setelah membaca infografik tersebut?

A. mencari penyebab Indonesia mempunyai rasio terendah
B. mengikuti program nasional Simpanan Pelajar di bank terdekat
C. mencontoh kegiatan negara-negara yang mempunyai rasio tinggi
D. melakukan wawancara ke petugas bank tentang syarat-syarat menabung

23. Bacalah teks berikut!

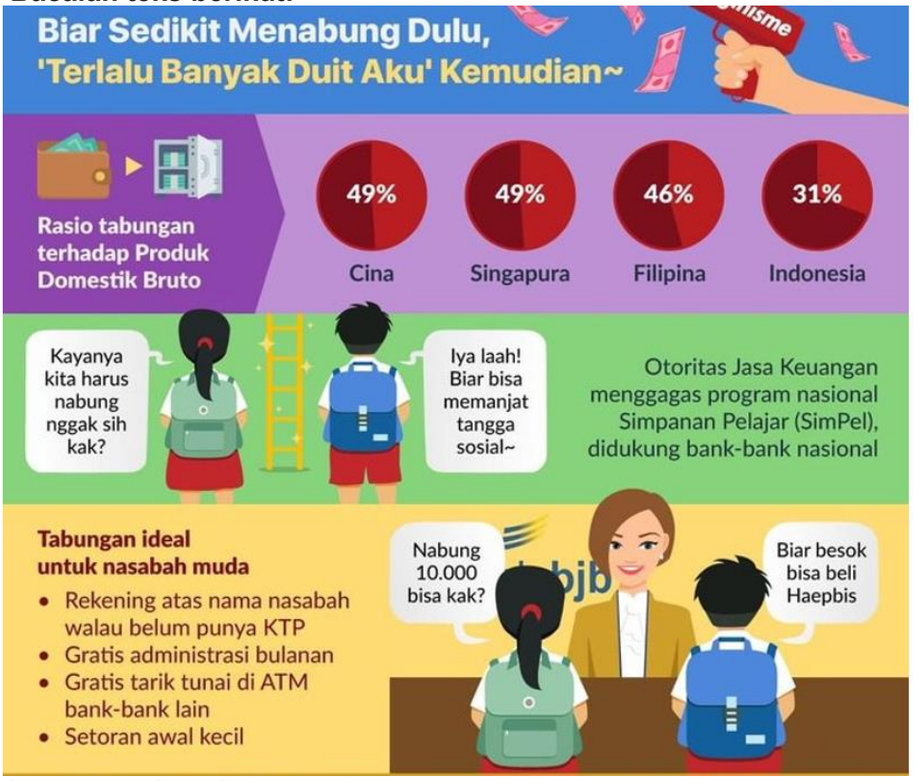

Simpulan infografik tersebut adalah …

A. Simpenan Pelajar dapat dilakukan di seluruh bank di Indonesia.
B. Bank-bank nasional mendukung pelajar belajar memanajemen keuangan.
C. Simpenan Pelajar merupakan salah satu upaya menaikkankan rasio tabungan.
D. Pelajar dapat menanbung dengan berbagai jenis tabungan yang disediakan bank.

24. Cermati teks berikut!

Peti Pak Dobleh Disihir Pipiyot

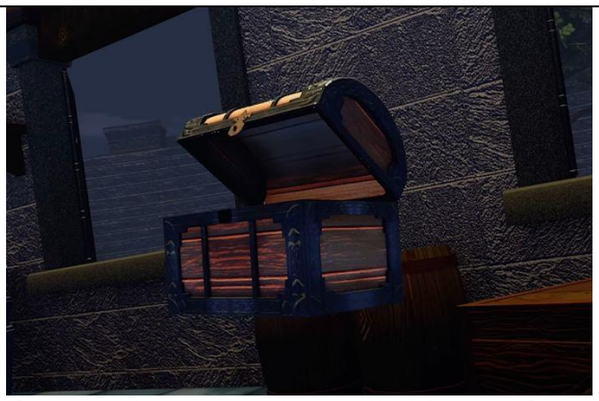

Negeri Dongeng terasa sunyi. Langit di Negeri Dongeng dihiasi bintang yang berkelip-kelip dan cahaya bulan yang redup. Suasana di sekitar istana terasa sunyi, damai, dan tenang. Sesekali terdengar suara jangkrik atau gonggongan anjing dari kejauhan menambah keheningan. Angin berhembus pelan dan membawa udara dingin yang menenangkan. Beberapa sudut istana terlihat lengang tanpa ada kurcaci berlalu lalang. Penduduk Negeri Dongeng berhenti dari segala rutinitas siang yang melelahkan.

Namun, hal tersebut tidak berlaku bagi penyihir tua, Pipiyot namanya. Saat orang lain istirahat adalah waktu yang tepat baginya untuk beraksi. Di bawah temaram lampu taman istana, Pipiyot berkeliling sekitar istana. Pipiyot mengendap-endap menuju dapur istana. Yap, dapur istana adalah tempat kerja Pak Dobleh sebagai koki istana. Ia sangat mencintai pekerjaannya dan setiap hari selalu memasak dengan sungguh-sungguh. Oki dan Nirmala menyebutnya Paman Dobleh. Ia pandai membuat masakan lezat dan sehat sehingga Ratu Bidadari mengangkatnya sebagai juru masak istana.

Latar waktu pada teks tersebut adalah ….

A. sore
B. pagi
C. malam
D. dini hari

25. Cermati teks berikut!

Peti Pak Dobleh Disihir Pipiyot

Negeri Dongeng terasa sunyi. Langit di Negeri Dongeng dihiasi bintang yang berkelip-kelip dan cahaya bulan yang redup. Suasana di sekitar istana terasa sunyi, damai, dan tenang. Sesekali terdengar suara jangkrik atau gonggongan anjing dari kejauhan menambah keheningan. Angin berhembus pelan dan membawa udara dingin yang menenangkan. Beberapa sudut istana terlihat lengang tanpa ada kurcaci berlalu lalang. Penduduk Negeri Dongeng berhenti dari segala rutinitas siang yang melelahkan.

Namun, hal tersebut tidak berlaku bagi penyihir tua, Pipiyot namanya. Saat orang lain istirahat adalah waktu yang tepat baginya untuk beraksi. Di bawah temaram lampu taman istana, Pipiyot berkeliling sekitar istana. Pipiyot mengendap-endap menuju dapur istana. Yap, dapur istana adalah tempat kerja Pak Dobleh sebagai koki istana. Ia sangat mencintai pekerjaannya dan setiap hari selalu memasak dengan sungguh-sungguh. Oki dan Nirmala menyebutnya Paman Dobleh. Ia pandai membuat masakan lezat dan sehat sehingga Ratu Bidadari mengangkatnya sebagai juru masak istana.

Pilihlah jawaban lebih dari satu!

Bukti latar waktu pada teks tersebut adalah …

- Langit di Negeri Dongeng dihiasi bintang yang berkelip-kelip dan cahaya bulan yang redup.
- Suasana di sekitar istana terasa sunyi, damai, dan tenang.

- Sesekali terdengar suara jangkrik atau gonggongan anjing dari kejauhan menambah keheningan.
- Beberapa sudut istana terlihat lengang tanpa ada kurcaci berlalu lalang.

26. Cermati teks berikut!

Peti Pak Dobleh Disihir Pipiyot

Negeri Dongeng terasa sunyi. Langit di Negeri Dongeng dihiasi bintang yang berkelip-kelip dan cahaya bulan yang redup. Suasana di sekitar istana terasa sunyi, damai, dan tenang. Sesekali terdengar suara jangkrik atau gonggongan anjing dari kejauhan menambah keheningan. Angin berhembus pelan dan membawa udara dingin yang menenangkan. Beberapa sudut istana terlihat lengang tanpa ada kurcaci berlalu lalang. Penduduk Negeri Dongeng berhenti dari segala rutinitas siang yang melelahkan.

Namun, hal tersebut tidak berlaku bagi penyihir tua, Pipiyot namanya. Saat orang lain istirahat adalah waktu yang tepat baginya untuk beraksi. Di bawah temaram lampu taman istana, ia berkeliling sekitar istana. Pipiyot mengendap-endap menuju dapur istana. Yap, dapur istana adalah tempat kerja Pak Dobleh sebagai koki istana. Ia sangat mencintai pekerjaannya dan setiap hari selalu memasak dengan sungguh-sungguh. Oki dan Nirmala menyebutnya Paman Dobleh. Ia pandai membuat masakan lezat dan sehat sehingga Ratu Bidadari mengangkatnya sebagai juru masak istana.

Karakter Paman Dobleh dalam tersebut adalah ….

A. terampil
B. sabar
C. jujur
D. rajin

27. Cermati teks berikut!

Peti Pak Dobleh Disihir Pipiyot

Negeri Dongeng terasa sunyi. Langit di Negeri Dongeng dihiasi bintang yang berkelip-kelip dan cahaya bulan yang redup. Suasana di sekitar istana terasa sunyi, damai, dan tenang. Sesekali terdengar suara jangkrik atau gonggongan anjing dari kejauhan menambah keheningan. Angin berhembus pelan dan membawa udara dingin yang menenangkan. Beberapa sudut istana terlihat lengang tanpa ada kurcaci berlalu lalang. Penduduk Negeri Dongeng berhenti dari segala rutinitas siang yang melelahkan.

Namun, hal tersebut tidak berlaku bagi penyihir tua, Pipiyot namanya. Saat orang lain istirahat adalah waktu yang tepat baginya untuk beraksi. Di bawah temaram lampu taman istana, ia berkeliling sekitar istana. Pipiyot mengendap-endap menuju dapur istana. Yap, dapur istana adalah tempat kerja Pak Dobleh sebagai koki istana. Ia sangat mencintai pekerjaannya dan setiap hari selalu memasak dengan sungguh-sungguh. Oki dan Nirmala menyebutnya Paman Dobleh. Ia pandai membuat masakan lezat dan sehat sehingga Ratu Bidadari mengangkatnya sebagai juru masak istana.

Bukti karakter yang dimiliki Paman Dobleh pada teks tersebut adalah …

A. Di bawah temaram lampu taman istana, ia berkeliling sekitar istana.
B. Saat orang lain istirahat adalah waktu yang tepat baginya untuk beraksi.
C. Saat orang lain istirahat adalah waktu yang tepat baginya untuk beraksi.
D. Ia sangat mencintai pekerjaannya dan setiap hari selalu memasak dengan sungguh-sungguh.

28. Cermati teks berikut!

Peti Pak Dobleh Disihir Pipiyot

Di dapur istana, Pipiyot melihat ada buku berjudul 'Resep Masakan Tradisional Negeri Dongeng' tergeletak di meja. Melihat buku yang tergeletak, Pipiyot pun langsung membuat rencana untuk memberikan sihir pada buku itu.

"Ini pasti buku resepnya si koki itu. Sedikit sihir dariku pasti akan membuat si koki itu ketakutan. Hihi," ujar Pipiyot. Kebetulan di dekat situ ada sebuah peti yang terbuka. Pipiyot meletakkan buku resep Pak Dobleh ke dalam peti. Setelah memastikan buku resep milik Pak Dobleh masuk ke dalam peti, Pipiyot menyebut kalimat sihirnya.

"Blur gomblar-gamblur....," ucap Pipiyot untuk memberikan sedikit sihir ke buku resep yang ada dalam peti. Tak menunggu lama, peti di dapur istana itu langsung tertutup dan terlihat bergerak-gerak.

Matahari tersenyum lebar di istana Negeri Dongeng. Paman Dobleh membuka tempat kerja kebanggannya. Ia sudah berencana akan membuat sarapan yang lezat untuk Ratu Bidadari. Paman Dobleh membuka peti yang berisi resep makanan di ujung tungku antik kesayangnnya. Tapi anehnya, buku resep tidak terlihat di dalam peti. Anehnya lagi, peti itu terlihat sedikit terbang melayang dan mengeluarkan suara yang aneh. Paman Dobleh menyalakan semua lampu dapaur agar lebih terang. Namun, tetap saja pemandangan aneh yang dilihatnya. Bahkan ia mendengar suara yang terdengar berat dari peti buku resepnya. Paman Dobleh ketakuatan. Melihat itu, Pipiyot justru sangat senang. Bahkan, ia ingin membuat Pak Dobleh makin ketakutan.

Makna kalimat "Matahari tersenyum lebar di istana Negeri Dongeng" dari teks tersebut adalah …

A. menggambarkan suasana hati yang sedang sedih
B. menggambarkan suasana pagi yang mendung
C. mendeskrepsikan suasana pagi yang cerah
D. mendeskrepsikan suasana hati yang muram

29. Cermatilah kutipan berikut!

Peti Pak Dobleh Disihir Pipiyot

Di dapur istana, Pipiyot melihat ada buku berjudul 'Resep Masakan Tradisional Negeri Dongeng' tergeletak di meja. Melihat buku yang tergeletak, Pipiyot pun langsung membuat rencana untuk memberikan sihir pada buku itu.

"Ini pasti buku resepnya si koki itu. Sedikit sihir dariku pasti akan membuat si koki itu

ketakutan. Hihi," ujar Pipiyot. Kebetulan di dekat situ ada sebuah peti yang terbuka. Pipiyot meletakkan buku resep Pak Dobleh ke dalam peti. Setelah memastikan buku resep milik Pak Dobleh masuk ke dalam peti, Pipiyot menyebut kalimat sihirnya.
"Blur gomblar-gamblur....," ucap Pipiyot untuk memberikan sedikit sihir ke buku resep yang ada dalam peti. Tak menunggu lama, peti di dapur istana itu langsung tertutup dan terlihat bergerak-gerak.
Matahari tersenyum lebar di istana Negeri Dongeng. Paman Dobleh membuka tempat kerja kebanggannya. Ia sudah berencana akan membuat sarapan yang lezat untuk Ratu Bidadari. Paman Dobleh membuka peti yang berisi resep makanan di ujung tungku antik kesayangnnya. Tapi anehnya, buku resep tidak terlihat di dalam peti. Anehnya lagi, peti itu terlihat sedikit terbang melayang dan mengeluarkan suara yang aneh. Paman Dobleh menyalakan semua lampu dapaur agar lebih terang. Namun, tetap saja pemandangan aneh yang dilihatnya. Bahkan ia mendengar suara yang terdengar berat dari peti buku resepnya. Paman Dobleh ketakuatan. Melihat itu, Pipiyot justru sangat senang. Bahkan, ia ingin membuat Pak Dobleh makin ketakutan.

Konflik yang terjadi pada teks cerita tersebut adalah ….

A. Paman Dobleh berencana membuat sarapan untuk semua penghuni istana tetapi ia kehilangan buku resep di meja dapur.
B. Pipiyot memenyihir buku resep Paman Dobleh sehingga membuat Ratu Bidadari marah karena sarapannya tertunda.
C. Pipiyot menyihir sarapan yang dibuat Pak Dobleh untuk ratu Bidadari sehingga Pak Dobleh ketakutan.
D. Paman Dobleh akan membuatkan sarapan untuk ratu Bidadari tetapi buku respnya disihir Pipiyot

30. Cermatilah kutipan berikut!

Peti Pak Dobleh Disihir Pipiyot

Di dapur istana, Pipiyot melihat ada buku berjudul 'Resep Masakan Tradisional Negeri Dongeng' tergeletak di meja. Melihat buku yang tergeletak, Pipiyot pun langsung membuat rencana untuk memberikan sihir pada buku itu.
"Ini pasti buku resepnya si koki itu. Sedikit sihir dariku pasti akan membuat si koki itu ketakutan. Hihi," ujar Pipiyot. Kebetulan di dekat situ ada sebuah peti yang terbuka. Pipiyot meletakkan buku resep Pak Dobleh ke dalam peti. Setelah memastikan buku resep milik Pak Dobleh masuk ke dalam peti, Pipiyot menyebut kalimat sihirnya.
"Blur gomblar-gamblur....," ucap Pipiyot untuk memberikan sedikit sihir ke buku resep yang ada dalam peti. Tak menunggu lama, peti di dapur istana itu langsung tertutup dan terlihat bergerak-gerak.
Matahari tersenyum lebar di istana Negeri Dongeng. Paman Dobleh membuka tempat kerja kebanggannya. Ia sudah berencana akan membuat sarapan yang lezat untuk Ratu Bidadari. Paman Dobleh membuka peti yang berisi resep makanan di ujung tungku antik kesayangnnya. Tapi anehnya, buku resep tidak terlihat di dalam peti. Anehnya lagi, peti itu terlihat sedikit terbang melayang dan mengeluarkan suara yang aneh. Paman Dobleh menyalakan semua lampu dapaur agar lebih terang. Namun, tetap saja pemandangan aneh yang dilihatnya. Bahkan ia mendengar suara yang terdengar berat dari peti buku resepnya. Paman Dobleh ketakuatan. Ia berlari keluar dari dapur dan tidak jadi membuat sarapan. Melihat itu, Pipiyot justru sangat senang. Bahkan, ia ingin membuat Pak Dobleh makin ketakutan.

Paragraf kedua teks tersebut merupakan alur bagian….

A. rumitan
B. klimaks
C. pengenalan
D. penyelesaian