文档5-用户信息授权流程（前端）

修改记录

一、功能介绍及参数解释

功能介绍

名词解释

二、用户授权前端流程图

三、用户授权流程前端涉及到的参数获取方式：

获取moudleId：

四、业务方前端相关JSAPI:

1、初始化JSAPI

AlipayJSBridgeReady 调用方法代码示例：

2、获取用户授权码JSAPI

入参 ：

出参：

3、关闭当前WebView容器JSAPI

五、开发联调方式

六、常见问题

1、前端接入是否需要引入js

2、userAuth JSAPI测试参数

3、调用userAuth JSAPI是否需要判断用户登录态

4、用户未进行实名认证（L0用户），获取不到身份证号怎么办

5、授权码authCode是否可以重复使用，有无时间限制?

6、如何进行调试

7、其他问题

修改记录

日期	版本号	修订说明	修订人
2022.05.10	1.0.0	初始版本	王煜坤、张刚

数字郑州科技有限公司 - 李洋(21602344)

一、功能介绍及参数解释

功能介绍

本文档旨在向接入郑好办的业务方h5提供对接流程、郑好办jsapi如何使用，业务参数如何获取及传递，提高接入业务方开发效率。

名词解释

h5应用、h5前端：要透出到郑好办的业务方h5

客户端：郑好办app

moudleId：郑好办方提供的应用ID，**测试参数和生产参数**联系运营人员获取

用户基本信息：用户昵称，用户手机号，用户唯一标示（zid）、用户性别

用户详细信息：用户真实姓名、身份证号、用户昵称，用户手机号，用户唯一标示（zid）、用户性别

二、用户授权前端流程图

数字郑州科技有限公司 - 李洋(21602344)

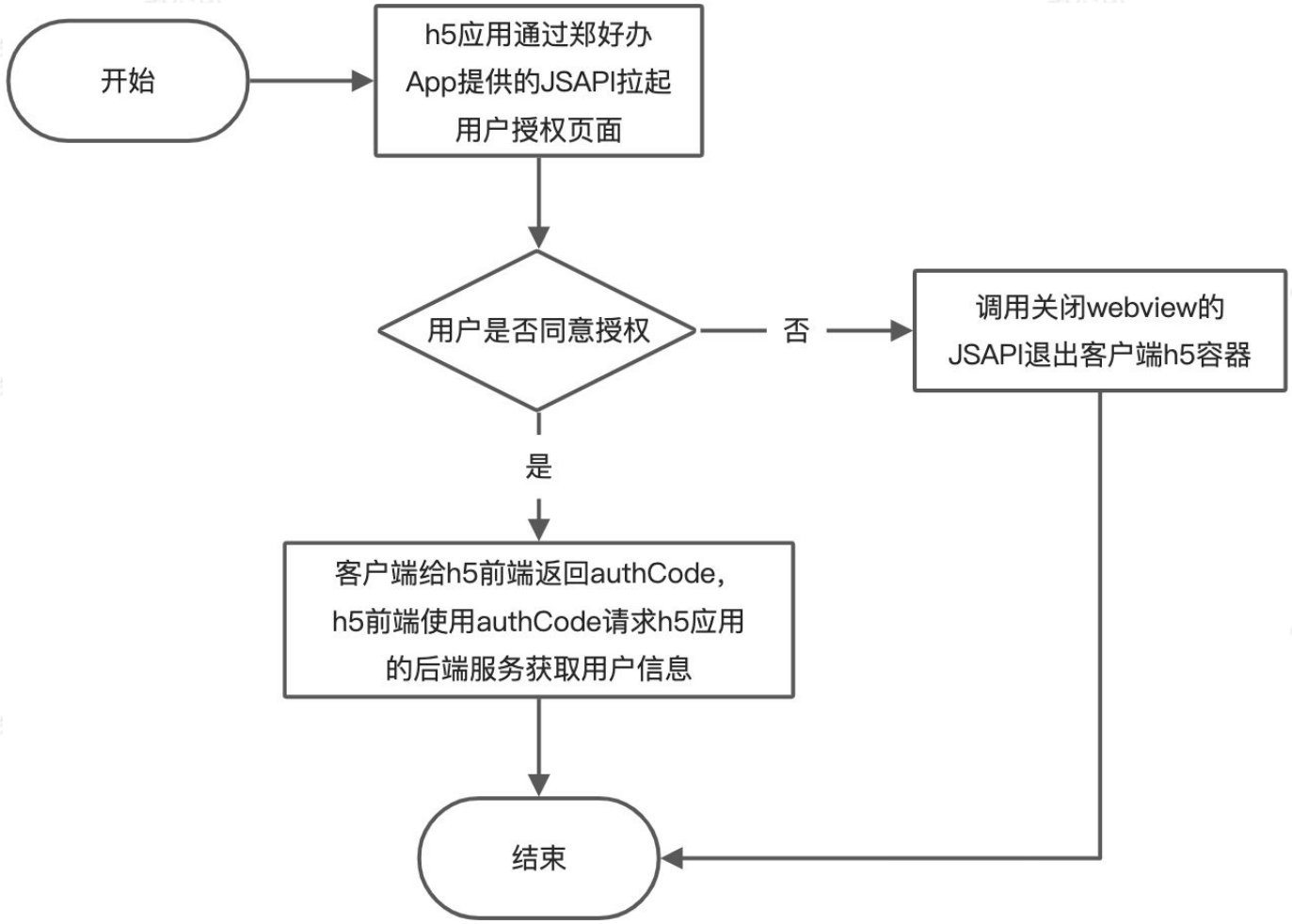

备注：

jsapi调用Demo下载地址: https://cdn-test.digitalcnzz.com/zhb/jsapi_test/Demo.zip

三、用户授权流程前端涉及到的参数获取方式：

获取moudleId：

moduleId即应用ID，请联系运营人员获取

四、业务方前端相关JSAPI:

jsapi调用Demo

Demo下载地址: https://cdn-test.digitalcnzz.com/zhb/jsapi_test/Demo.zip

1、初始化JSAPI

当window.onload 后，容器会初始化，产生全局变量 AlipayJSBridge， 然后触发 JS Bridge

初始化完毕（AlipayJSBridgeReady）事件。 AlipayJSBridge 注入是一个异步过程，因此尽可能监听window.onload事件后，再调用

AlipayJSBridgeReady 调用方法代码示例：

```html
<script>
  //备注:
  //无需另外引入js，参照下文开发联调方式生成二维码，线上郑好办扫一扫即可
    function ready(callback) {
        if (window.AlipayJSBridge) {
            callback && callback();
        } else {
            document.addEventListener('AlipayJSBridgeReady', callback, false);
        }
    }
    ready(function () {
        alert('bridge ready');
    });
</script>
```

2、获取用户授权码JSAPI

该JSAPI会判断用户是否登录，如果用户未登录，客户端会处理登录逻辑，前端无感知，无需前端项目主动调用登录

数字郑州科技有限公司 - 李洋(21602344)

```javascript
// 备注:
// 1. 入参中moduleId值1220为示例参数,实际请使用数郑分配的应用ID
// 2. 入参中scope值userDetail为测试参数,实际使用根据业务场景和权限开通情况
//    其中userDetail为获取用户详细信息(包含身份证号);userInfo为获取用户基本信息(不含身份证号)
AlipayJSBridge.call(
  'userAuth',
  {
    moduleId: '1220',
    scope: 'userDetail'
  },
  function (result) {
    alert(JSON.stringify(result))
    console.log(JSON.stringify(result))
  }
)
```

入参：

（参数取值见下方备注）

- `{String}: userAuth` – 调起native进行用户授权
- `{map}: map` – 请求数据
- map中的参数如下：

```json
{
  "moduleId":"1220",//1220为示例参数
  "scope": "userDetail",
}
```

字段名	变量名	类型	必填	示例值	描述
应用Id	moduleId	String	是	1220	数郑分配的应用ID
授权范围	scope	String	是	userDetail、userInfo	userInfo:获取用户基本信息（详见上面**名字解释**） userDetail: 获取用户详细信息（详见上面**名字解释**）

数字郑州科技有限公司 - 李洋(21602344)

备注：

1、moudleId的值参见文末用户授权接入流程

2、scope表示开发者需要获取的用户信息范围，两种授权范围需要单独申请后端接口调用权限

出参：

- `{function}: function (res) {}` – 回调函数

```JSON
{
"code":0,
"message":"用户授权成功",
"data":{
     "authCode":"dsxsdfsfdsf"
 }
}
```

字段名	变量名	类型	示例值	描述
返回码	code	String	0	返回值: 0成功 1参数错误 2用户取消授权 无data数据 3用户取消登录 无data数据 4授权失败，无data数据
返回描述	message	string	success	返回码描述
返回结果	data	json		返回结果
授权码	authCode	String		拿到授权码去换取用户token 有效期10分钟

3、关闭当前WebView容器JSAPI

如果用户取消授权或者授权失败，可以调用JSAPI关闭当前webview容器以提升用户体验。

```JavaScript
AlipayJSBridge.call('popWindow');
```

五、开发联调方式

前端H5链接地址生成二维码，使用正式版郑好办APP扫码访问即可。（郑好办可在手机应用商店下载）

注：本地环境联调需要使用郑好办V9.9.9版本进行测试

二维码生成工具：https://cdn-test.digitalcnzz.com/zhb/jsapi_test/QRCode/index.html#/qrCode

六、常见问题

1、前端接入是否需要引入js

jsapi相关的初始化、授权、关闭等都无需另外引入js

2、userAuth JSAPI测试参数

moduleId：

scope：userDetail

moduleId的值请联系运营人员获取

3、调用userAuth JSAPI是否需要判断用户登录态

前端项目调用userAuth时无需判断用户是否已登录，客户端已经处理了登录逻辑，用户未登录时会自动拉起登录，对前端无感知，因此前端无需手段判断登录

4、用户未进行实名认证（L0用户），获取不到身份证号怎么办

用户认证等级为L0时，接口返回的用户信息不包含身份证号等，如果应用要求用户已进行实名认证，可在未获取到身份证号时，调用实名认证JSAPI拉起用户认证页面，用户进行认证过后，再进行获取用户信息操作

拉起实名认证JSAPI如下：

调用代码示例

JavaScript

```javascript
AlipayJSBridge.call('getonverified',{}function (result) {

});
```

出参JSON

数字郑州科技有限公司 - 李洋(21602344)

```JSON
{
    'result': 'false',
    'message':'回调信息',
    'authLevel':'用户认证等级'
}
```

字段名	变量名	类型	示例值	描述
提示信息	message	string	页面返回成功	
返回状态	result	string	true	用户是否已认证true是，false否
授权码	authCode	int	2	0未认证 1：L1认证，1：L2认证

5、授权码authCode是否可以重复使用，有无时间限制?

不能重复使用，业务方前后端联调时，一个authCode只能用一次且每个authCode有效期是10min

6、如何进行调试

详见上文**开发联调方式**

7、其他问题

应用上线流程问题请联系**@郑好办运营黎哲/时阳阳/龚雨**处理
技术对接问题请联系**运营人员联系研发**处理

数字郑州科技有限公司 - 李洋(21602344)