Universidad de los Andes
Facultad de Ciencias Económicas y Sociales
Escuela de Economía
Departamento de Economía
Asignatura: Planificación Económica Semestre A-2026

PROYECTO DE PLAN OPERATIVO ANUAL DE LA DIRECCIÓN GENERAL PARA LA PLANIFICACIÓN POPULAR DE LA CORPORACIÓN DE LOS ANDES 2026

Bachiller:

Wister A. Márquez D.

V-26.972.071

05 de marzo del 2026

ÍNDICE

Resumen Ejecutivo **4**

CAPÍTULO I: DESARROLLO DEL PROBLEMA PARA LA FORMULACIÓN Y ELABORACIÓN DEL PLAN OPERATIVO ANUAL **6**

1.1. Planteamiento del Problema de Investigación 6

1.2. Formulación del Problema 7

1.3. Objetivos del Proyecto 7

1.3.1. Objetivos Generales 7

1.3.1. Objetivos Específicos 7

1.4. Justificación 8

CAPÍTULO II: MARCO TEÓRICO **9**

2.1. Antecedentes 9

2.2. Bases Teóricas 10

2.2.1. El Concepto de Planificación 10

2.2.1.1. Escuelas y Enfoques de la Planificación 11

2.2.2. Niveles de Planificación 12

2.2.3. Diagnóstico Estratégico 12

2.2.4. La Estructura Organizacional como Soporte de la Gestión 13

2.3. Bases Legales 13

2.3.1. Constitución de la República Bolivariana de Venezuela 13

2.3.2. Ley Orgánica de Planificación Pública y Popular 14

CAPÍTULO III: DESARROLLO DE LA PROPUESTA DEL PROYECTO DEL POA16

3.1. Elaboración del Diagnostico Situacional 16

CORPOANDES
CORPORACIÓN DE DESARROLLO DE LA REGIÓN LOS ANDES

3.1.1. Visión....16

3.1.2. Misión....17

3.1.3. Estructura Organizativa....18

3.1.4. Descripción de las Competencias....19

3.1.5. Organigrama Estructural....20

3.1.6. Objetivo Estratégico Institucional....20

3.1.7. Diagnóstico Organizacional....21

3.2. Análisis de Vulnerabilidad....22

3.2.2. Estrategias FODA....23

3.3. Diseños de los Planes Estratégicos....25

3.3. Elaboración de la Propuesta del POAI Para la Unidad Ejecutora de la Dirección General de Planificación Estratégica....26

3.3.1. Matriz Meta-POA....26

3.3.2. Matriz RAC....27

3.3.3. Matriz Distribución De Los Gastos De Personal Por Metas....30

3.3.4. Distribución Presupuestaria....31

3.3.5. Distribución de Gastos de Funcionamiento....32

3.3.6. Distribución de Gastos de Inversión....33

3.3.7. Consolidación de los Costos Totales por Metas....33

3.3.8. Programación de la Ejecución Fiscal Anual....34

3.3.9. Programación de la Ejecución Fiscal Anual....35

3.3.10. Programación Mensual del Presupuesto 2026....35

Bibliografía....36

CORPOANDES
CORPORACIÓN DE DESARROLLO DE LA REGIÓN LOS ANDES

ÍNDICE ANEXO

ANEXO 1: Gaceta Nro. 27619 ley de creación de CORPOANDES 38

ANEXO 2: Memoria y Cuenta 2025 40

ANEXO 3: Convención Colectiva APN 43

ANEXO 4: Tablas de Ajustes APN 74

CORPOANDES
CORPORACIÓN DE DESARROLLO DE LA REGIÓN LOS ANDES

Resumen Ejecutivo

El presente documento establece la hoja de ruta estratégica y operativa de la Unidad Ejecutora de la Dirección General de Planificación Estratégica de CORPOANDES para el ejercicio fiscal 2026, surgiendo de la imperiosa necesidad de trascender la planificación inercial mediante una gestión técnica y participativa plenamente alineada con la Constitución de la República Bolivariana de Venezuela y la Ley Orgánica de Planificación Pública y Popular.

El objetivo central de esta propuesta es consolidar a la institución como el motor fundamental del desarrollo humano integral en los estados de Mérida, Táchira y Trujillo, convirtiendo los requisitos burocráticos en herramientas reales de transformación regional. Para ello se le elaboro un diagnóstico situacional detallado, se han identificado factores críticos para la gestión, entre los cuales destacan fortalezas institucionales, como el respaldo legal histórico vigente desde mil novecientos sesenta y cuatro y una presencia territorial sólida en los tres estados andinos.

No obstante, el plan reconoce y aborda debilidades y amenazas actuales, tales como las limitaciones presupuestarias y la inactividad previa en funciones de formación, factores que se insertan en un entorno de inestabilidad económica que exige una optimización extrema de los recursos disponibles. Para mitigar estos riesgos, la estrategia prioriza el uso de la estructura regional para posicionar a la corporación como el ente técnico rector de la inversión, reactivando simultáneamente los programas de capacitación del capital humano regional.

La solución propuesta incluye una identidad y una estructura organizativa actualizadas que enfatizan la planificación estratégica y la ejecución corresponsable con los actores sociales de la región. Esta organización se consolida en tres niveles funcionales que abarcan la dirección estratégica a cargo de la Presidencia y del Directorio, el apoyo técnico-legal mediante las oficinas de Consultoría Jurídica, Planificación y Gestión Humana, y un nivel operativo sustantivo, robustecido por las Direcciones Generales de Planificación Estratégica, Seguimiento de Proyectos y Formación para la Planificación Popular. Esta reestructuración asegura que cada acción administrativa esté directamente vinculada a la misión de desarrollo endógeno que rige la institución.

En términos de ejecución concreta, el Plan Operativo Anual 2026 se articula en torno a dos estrategias fundamentales con metas claras y medibles. Por una parte, el Programa de

CORPOANDES
CORPORACIÓN DE DESARROLLO DE LA REGIÓN LOS ANDES

Fortalecimiento del Capital Humano se orienta a reactivar la formación técnica mediante el diseño de una malla curricular especializada y la capacitación de ciento cincuenta servidores públicos en materia de formulación y seguimiento de proyectos.

Por otra parte, el Programa de Inversión y Economía Social busca posicionar a la institución mediante un Concurso Regional de Innovación, diseñado para captar al menos cuarenta propuestas de economía sostenible, así como la identificación de cinco proyectos de alto impacto comunitario que recibirán asesoría técnica especializada para garantizar su viabilidad financiera y ambiental.

Finalmente, la implementación de este plan garantiza el cumplimiento riguroso de las responsabilidades legales ante los órganos de control fiscal y asegura una distribución eficiente de los recursos financieros con criterios de transparencia. Al vincular la planificación técnica con resultados verificables y métricas de éxito, CORPOANDES recupera su liderazgo estratégico en el occidente del país. Esta propuesta de valor se traduce en un modelo de desarrollo técnicamente viable, socialmente inclusivo y capaz de generar un crecimiento sostenible para toda la región de los Andes.

CORPOANDES
CORPORACIÓN DE DESARROLLO DE LA REGIÓN LOS ANDES

CAPÍTULO I: DESARROLLO DEL PROBLEMA PARA LA FORMULACIÓN Y ELABORACIÓN DEL PLAN OPERATIVO ANUAL

1.1. Planteamiento del Problema de Investigación

En Venezuela, los entes públicos deben elaborar un plan operativo anual (POA) por obligación legal, establecido en la Constitución de la República Bolivariana de Venezuela y en la Ley Orgánica de Planificación Pública Popular; de esta manera, se establecen las metas que debe seguir la institución para el cumplimiento de su misión y, en consecuencia, la visión que debe tener dicha organización pública.

Por medio de este marco jurídico, se busca la eficiencia y la transparencia; este instrumento no es un simple requisito burocrático: es una hoja de ruta que permite a la institución articular los recursos financieros con las metas institucionales, garantizar la mayor eficiencia de dichos recursos y justificar las operaciones, programas o proyectos de la entidad pública.

La Corporación de Los Andes (CORPOANDES), como ente motor del desarrollo integral humano[1] en la Región Andina de Venezuela, se enfrenta a una situación compleja para la ejecución del ejercicio fiscal 2026, ya que debe adaptar sus estrategias a un entorno económico y social que exige una optimización extrema de los recursos.

A pesar de existir el marco jurídico, que establece la elaboración del POA, como se indica en el artículo 236 numeral 18 de la Constitución de la República Bolivariana de Venezuela y como también lo indica la Ley Orgánica de Planificación Pública Popular (LOPPP).

Esta misma no puede ser una transcripción del ejercicio del año anterior; requiere un diagnóstico situacional de la institución en la actualidad y, posteriormente, el desarrollo de las metas para el Plan Operativo Anual Institucional (POAI), así como la necesidad de alinearse

[1] Desarrollo integral humano: el desarrollo humano integral busca la erradicación de la pobreza, educación equitativa, igualdad de género y bienestar sostenible

con el Plan de Desarrollo Económico y Social de la Nación (PDESN), actualmente denominado Plan de la Patria (Plan de las 7T)[2].

Sin una formulación técnica, participativa y coherente del POAI de CORPOANDES, se corre el riesgo de desarticulación operativa. La falta de una planificación detallada para elaborar el POAI da como resultado la ineficiencia en el gasto público, el incumplimiento de metas y la falta de cumplimiento del carácter obligatorio del POAI, lo que conlleva responsabilidades legales ante los órganos de control fiscal.

1.2. Formulación del Problema

¿Cómo diseñar un Plan Operativo Anual Institucional para el ejercicio fiscal 2026 que responda de manera efectiva al diagnóstico situacional actual de CORPOANDES?

1.3. Objetivos del Proyecto

1.3.1. Objetivos Generales

Elaborar el Plan Operativo Anual Institucional de la Corporación de Los Andes (CORPOANDES), aplicando los lineamientos técnicos y legales, así como un diagnóstico situacional actualizado, con el objetivo de asegurar una gestión institucional eficiente que promueva el desarrollo integral de la región andina.

1.3.1. Objetivos Específicos

- Realizar un diagnóstico situacional de la Corporación de Los Andes mediante un análisis situacional para obtener un panorama actualizado de su situación.
- Elaboración de un análisis de Vulnerabilidad de la Corporación de Los Andes por medio del diagnóstico situacional, para la obtención de una matriz FODA para la obtención de unas estrategias, programas y metas.
- Desarrollar el Plan Operativo Anual Institucional mediante la metodología del presupuesto por programas y etapas de la planificación, a fin de asegurar la distribución de los recursos financieros y los correspondientes gastos.

CORPOANDES
CORPORACIÓN DE DESARROLLO DE LA REGIÓN LOS ANDES

[2] Plan de las 7T: Es la hoja de ruta estratégica del gobierno venezolano para el periodo 2025-2031. Su objetivo es superar la crisis económica y el bloqueo mediante siete líneas de acción para redefinir el modelo de desarrollo nacional hacia el año 2030.

1.4. Justificación

El proyecto presente responde estrictamente al carácter obligatorio establecido en la Constitución de la República Bolivariana de Venezuela y en la Ley Orgánica de Planificación Pública y Popular. Esta última exige que la gestión de los entes públicos no sea una repetición inercial del pasado, sino un ejercicio de planificación consciente que respalde la transparencia y la rendición de cuentas ante el Estado.

Desde una perspectiva administrativa, este POAI busca erradicar la ineficiencia en el gasto público mediante una hoja de ruta técnica. Al realizar un diagnóstico situacional real, la institución podrá abandonar la "transcripción de ejercicios anteriores" para adoptar una planificación que vincule directamente los recursos financieros con resultados medibles. Esto mitiga el riesgo de sanciones legales y fortalece la estructura operativa de las direcciones generales de la corporación.

CORPOANDES actúa como el ente motor del desarrollo integral en los estados de Mérida, Táchira y Trujillo. Por lo tanto, este plan es fundamental para los actores sociales de la región, ya que garantiza que los programas de formación, asesoría e investigación tengan un impacto real en el desarrollo humano integral y en el enfoque endógeno[3] del territorio andino.

En un entorno de optimización extrema de recursos, la justificación radica en la capacidad de la institución para ser proactiva y eficiente. La formulación adecuada del POAI permite que la corporación mantenga su liderazgo regional, transformando las limitaciones presupuestarias en oportunidades de gestión estratégica alineadas con el desarrollo nacional.

CORPOANDES
CORPORACIÓN DE DESARROLLO DE LA REGIÓN LOS ANDES

[3] Enfoque endógeno: Se refiere a un modelo de desarrollo que busca fortalecer las capacidades internas de una comunidad (recursos humanos, naturales y culturales) para que el crecimiento se genere desde adentro hacia afuera, garantizando la autonomía y la sostenibilidad del proceso.

CAPÍTULO II: MARCO TEÓRICO

2.1. Antecedentes

La Corporación de Los Andes (CORPOANDES) fue creada mediante ley el 8 de diciembre de 1964, la cual fue publicada en la Gaceta Oficial Nº 27.619, el 15 de diciembre de 1964. Su objetivo fue ser el ente rector del desarrollo en los estados de Mérida, Táchira y Trujillo. Entre 1964 y 1972, la planificación se centró en el estudio y aprovechamiento de recursos básicos como la minería, la agricultura y la vialidad. En sus etapas iniciales, comprendidas entre mediados de los años sesenta y principios de los setenta, la institución enfocó sus esfuerzos de planificación en el estudio técnico y el aprovechamiento de recursos esenciales para la región, tales como la minería, la actividad agrícola y la vialidad. Durante este período, la corporación actuó como un brazo técnico del Estado, identificando el potencial productivo de la zona andina para sentar las bases de su crecimiento económico primario.

Posteriormente, el Congreso de la República de Venezuela realizó una reforma parcial el 2 de agosto de 1971, publicada en la Gaceta Oficial Nº 29.623, el 29 de septiembre del mismo año. A medida que avanzaron las décadas de los 70 y 80, los planes operativos de la institución experimentaron una transición hacia el financiamiento de proyectos productivos directos y el fortalecimiento de infraestructuras de apoyo a la producción, destacando especialmente los sistemas de riego y los programas de desarrollo en Valles Altos. Esta evolución consolidó a CORPOANDES como un pilar técnico-económico indispensable para la región, lo que permitió una gestión más sectorizada y orientada a la eficiencia productiva de los recursos locales. En este ciclo histórico, la planificación se entendía principalmente como una herramienta de fomento económico y de ordenamiento territorial enfocada en la productividad.

CORPOANDES
CORPORACIÓN DE DESARROLLO DE LA REGIÓN LOS ANDES

Con la llegada del siglo XXI y la promulgación de la Ley Orgánica de Planificación que posteriormente se cambiaria renombraría Ley Orgánica de Planificación Pública y Popular (LOPPP), la naturaleza de la planificación en CORPOANDES sufrió una profunda transformación estructural; los Planes Operativos Anuales Institucionales (POAI) dejaron de ser instrumentos meramente presupuestarios o aislados para convertirse en herramientas de articulación estratégica con el Plan de la Patria. Este cambio obligó a la institución a alinear sus metas con los objetivos nacionales, priorizando el desarrollo humano integral y el enfoque participativo. La planificación dejó de ser un proceso centralizado para integrar de manera corresponsable a los actores sociales y gubernamentales de la región.

En la historia reciente, específicamente a partir de 2018, CORPOANDES ha estructurado su gestión en torno a modelos de procesos transversales que definen su operatividad actual. Estos procesos se dividen en la planificación territorial, el seguimiento y control de la eficiencia pública y la gestión del conocimiento mediante la formación y la asesoría técnica. La institución ha pasado de ser una ejecutora de obras aisladas a convertirse en un ente de asesoría estratégica para las gobernaciones y alcaldías de la región andina. Este modelo busca potenciar el desarrollo endógeno y la territorialización de las políticas públicas, asegurando que cada proyecto responda a las realidades y necesidades específicas de la población andina.

Finalmente, los antecedentes operativos de la corporación demuestran una capacidad de adaptación a los cambios normativos y sociales del país. El diseño del POAI 2026 se presenta como la continuidad de este esfuerzo histórico por profesionalizar la gestión pública, con el objetivo de superar las limitaciones presupuestarias y burocráticas mediante una planificación técnica, transparente y vinculada al bienestar colectivo de la Región de Los Andes.

2.2. Bases Teóricas

2.2.1. El Concepto de Planificación

En el ámbito organizacional, la planificación se entiende como la fase fundamental de la administración que permite establecer la ruta crítica para alcanzar objetivos institucionales. Autores como Robbins (1996) la definen como el ejercicio técnico de determinación de metas y el diseño de estrategias integrales para coordinar los esfuerzos colectivos. Por su parte, Bateman (2019) enfatiza su carácter sistemático en la toma de decisiones, donde se anticipan acciones futuras para alcanzar fines específicos.

CORPOANDES
CORPORACIÓN DE DESARROLLO DE LA REGIÓN LOS ANDES

Para CORPOANDES, la planificación no representa meramente un trámite burocrático o legal, sino la herramienta esencial para gestionar el desarrollo humano integral en los estados Mérida, Táchira y Trujillo. Es el proceso mediante el cual la institución racionaliza el uso de sus recursos financieros y técnicos para transformar la realidad socioeconómica de la Región de Los Andes.

2.2.1.1. Escuelas y Enfoques de la Planificación

2.2.1.1.1. Planificación Normativa

Este enfoque, consolidado en la región a través de la CEPAL durante la década de los 50, se basa en la programación rigurosa de la economía para incentivar la producción interna. Se caracteriza por ser un proceso descendente donde la autoridad técnica dicta el "deber ser" mediante planes rígidos. Sus pilares son la racionalidad extrema y la formalización de decisiones en documentos burocráticos. En el contexto de los planes operativos, esta escuela aporta la estructura de fases: diagnóstico, programación, ejecución y control, aunque su rigidez a menudo choca con la dinámica cambiante de los entornos actuales.

2.2.1.1.2. Planificación Estratégica y sus Vertientes

Es el modelo de mayor adopción contemporánea, permitiendo a las instituciones públicas adaptarse a entornos inciertos. Se subdivide en diversas corrientes:

- **Planificación Corporativa:** Utiliza herramientas como la matriz FODA para evaluar la posición competitiva de la organización, basándose en la participación y el análisis de sistemas abiertos.
- **Planificación Prospectiva:** Se centra en la anticipación de escenarios futuros, movilizando la voluntad institucional para influir en el mañana bajo los pilares de anticipación, acción y apropiación.
- **Planificación Interactiva:** Promueve el diseño de una visión compartida, involucrando a los actores sociales en la toma de decisiones. Es vital para CORPOANDES, pues busca la interrelación armónica entre la institución y las comunidades andinas.
- **Planificación Situacional:** Propuesta por Carlos Matus, este enfoque es crítico para la gestión pública venezolana. Se articula en cuatro momentos: el explicativo (análisis de la realidad), el normativo (diseño del horizonte objetivo), el estratégico (viabilidad política y social) y el operacional (la concreción de la acción).

CORPOANDES
CORPORACIÓN DE DESARROLLO DE LA REGIÓN LOS ANDES

2.2.2. Niveles de Planificación

La arquitectura de la planificación se divide según su horizonte temporal y jerarquía, las cuales son:

Nivel estratégico: Define el horizonte de tiempo a largo plazo, está representado por el Plan de Desarrollo Económico y Social de la Nación (Plan de la Patria), que dicta las directrices soberanas del Estado.

Nivel Táctico: Traduce las líneas nacionales a objetivos regionales o departamentales de mediano plazo, coordinando el despliegue de las unidades organizacionales.

Nivel Operativo: Es la fase de ejecución inmediata o corto plazo, aquí se ubica el Plan Operativo Anual (POA), donde se asignan recursos y responsabilidades específicas. Para este proyecto de CORPOANDES, nos enfocamos en este nivel, pues es donde se materializan los proyectos y metas que impactan directamente en la calidad de vida regional.

2.2.3. Diagnóstico Estratégico

El diagnóstico es la fase de introspección[4] y observación del entorno. Según Steiner (1979), este examen permite identificar los factores críticos que influirán en el éxito institucional, la cual consiste en configurar el perfil de la organización mediante dos vectores:

Análisis Externo: Identificación de oportunidades y amenazas del entorno (factores económicos, climáticos o migratorios en Los Andes).

Análisis Interno: Evaluación de fortalezas y debilidades de la corporación (talento humano, infraestructura tecnológica y presupuesto).

CORPOANDES
CORPORACIÓN DE DESARROLLO DE LA REGIÓN LOS ANDES

Este ejercicio analítico es el cimiento del POA de CORPOANDES, permitiendo que las metas propuestas no sean aspiraciones aisladas, sino respuestas técnicas a una realidad diagnosticada.

[4] Introspección: Es el proceso reflexivo de autoobservación y análisis interno donde una persona examina sus propios pensamientos, emociones, recuerdos y comportamientos.

2.2.4. La Estructura Organizacional como Soporte de la Gestión

La estructura organizacional constituye el marco formal de autoridad y división del trabajo, para este caso, es el "esqueleto" que sostiene la operatividad. En el caso de CORPOANDES, el fortalecimiento de su estructura es vital para asegurar que el Plan Operativo Anual 2026 se ejecute con eficiencia. Una organización bien articulada garantiza que el personal cualificado ocupe sus roles con claridad, permitiendo que la planificación estratégica se convierta en acciones concretas de desarrollo territorial en Mérida, Táchira y Trujillo, eliminando la improvisación y maximizando el aprovechamiento del patrimonio institucional.

2.3. Bases Legales

A continuación, se presenta el desarrollo de las principales bases legales que fundamentan el proceso de planificación para CORPOANDES:

Las bases fundamentales para la realización del Plan Operativo Anual de CORPOANDES, se especifican mediante la ley que se presenta en los artículos citados de la Constitución de la República Bolivariana de Venezuela y la Ley Orgánica de Planificación Pública y Popular, las cuales se conceptualizan con el objetivo de desarrollar de manera efectiva el cumplimiento legal del Plan Operativo Anual Institucional de CORPOANDES, dichas disposiciones establecen la base jurídica para diseñar medidas y estrategias orientadas a fomentar la planificación estratégica en los distintos organismos gubernamentales de Venezuela.

2.3.1. Constitución de la República Bolivariana de Venezuela

CORPOANDES
CORPORACIÓN DE DESARROLLO DE LA REGIÓN LOS ANDES

Según el artículo 315 de la Constitución, se estipula que:

> En los presupuestos públicos anuales de gastos, en todos los niveles de gobierno, se establecerá de manera clara, para cada crédito presupuestario, el objetivo específico a que esté dirigido, los resultados concretos que se espera obtener y los funcionarios públicos o funcionarias públicas responsables para el logro de tales resultados. Éstos se establecerán en términos cuantitativos, mediante indicadores de desempeño, siempre que ello sea técnicamente posible. El Poder Ejecutivo, dentro de los seis meses posteriores al vencimiento del ejercicio anual, presentará a la Asamblea Nacional la

rendición de cuentas y el balance de la ejecución presupuestaria correspondiente a dicho ejercicio. (Constitución de la República Bolivariana de Venezuela, 1999, pp. 84).

2.3.2. Ley Orgánica de Planificación Pública y Popular

En el Capítulo III de la Ley Orgánica de Planificación Pública y Popular, en la primera sesión, se establecen las disposiciones generales de los planes operativos en los artículos.

Artículo 52 define el plan operativo como:

> Los planes operativos son aquellos formulados por los órganos y entes del Poder Público y las instancias de participación popular, sujetos a la presente Ley, con la finalidad de concretar los proyectos, recursos, objetivos y metas, trazados en los planes estratégicos. Dichos planes tendrán vigencia durante el ejercicio fiscal, para el cual fueron formulados (Ley Orgánica de Planificación Pública y Popular, 2012, pp 43-44).

El artículo 53 nos determina la vinculación del Plan Operativo con el presupuesto por medio de la siguiente directriz:

> Los órganos y entes sujetos a las disposiciones de la presente Ley, al elaborar sus respectivos planes operativos, deberán:
>
> 1. Elaborar el anteproyecto de presupuesto de conformidad con los proyectos contenidos en el plan operativo.
> 2. Registrar los proyectos y acciones centralizadas en el sistema de información sobre los proyectos públicos que a tales efectos establezca el órgano rector de la planificación pública.
> 3. Ajustar los planes y proyectos formulados con base a la cuota asignada por el órgano con competencia en materia de presupuesto.
> 4. Verificar que los planes y proyectos se ajusten al logro de sus objetivos y metas y a la posible modificación de los recursos presupuestarios previamente aprobados (Ley Orgánica de Planificación Pública y Popular, 2014, pp 44-45).

En la séptima sección del capítulo III de la Ley Orgánica de Planificación Pública Popular, se abordan los planes operativos anuales de los órganos y entes del poder público mediante.

CORPOANDES
CORPORACIÓN DE DESARROLLO DE LA REGIÓN LOS ANDES

Articulo 78 Nos indica la naturaleza del Plan Operativo Anual para los órganos y entes del Poder Público.

> Los planes operativos anuales de los órganos y entes del Poder Público son aquellos que integran los objetivos, metas, proyectos y acciones anuales formulados por cada órgano y ente del Poder Público, a los fines de concretar los resultados y metas previstas en su correspondiente plan estratégico, actuando de conformidad con la ley y demás normativa aplicable.
>
> El Plan Operativo Anual referido en el presente artículo sirve de base y justificación para la obtención de los recursos a ser asignados en la cuota presupuestaria de cada órgano y ente al cual corresponda. (Ley Orgánica de Planificación Pública y Popular, 2014, pp 57-58).

Artículo 79 habla sobre la formulación:

> Corresponde a las máximas autoridades y a los niveles directivos y gerenciales con la responsabilidad de intervenir en los procesos de planificación de los órganos y entes sujetos a las disposiciones de la presente Ley formular el proyecto de Plan Operativo Anual. (Ley Orgánica de Planificación Pública y Popular, 2014, p 58).

Artículo 80 nos menciona todo lo relacionado a su aprobación el cual nos dice que "El Plan Operativo Anual será aprobado y ejecutado por la máxima autoridad del órgano o ente encargado de su formulación, de conformidad con lo dispuesto en la presente Ley y demás normativa aplicable" (Ley Orgánica de Planificación Pública y Popular, 2014, pp 58-59).

CORPOANDES
CORPORACIÓN DE DESARROLLO DE LA REGIÓN LOS ANDES

CAPÍTULO III: DESARROLLO DE LA PROPUESTA DEL PROYECTO DEL POA

3.1. Elaboración del Diagnostico Situacional

3.1.1. Visión

3.1.1.1 Visión de la Institución

Ser una institución líder de la Región Andina y del país, caracterizada por su celeridad y eficiencia, fundamentada en principios de honestidad, solidaridad, equidad, participación, corresponsabilidad y vocación de servidor público, con un equipo calificado y de alto desempeño; autogestionaria, proactiva, que contribuye a la consolidación del desarrollo humano integral a mediano plazo, en donde la sociedad organizada cumpla un papel protagónico.

3.1.1.2. Evaluación de la visión

Para evaluar si la visión de la institución está bien definida, debe responder a los criterios establecidos en la tabla 2. Una buena visión debe ser el faro que guía a la organización, algo que un trabajador pueda decir de memoria si alguien le pregunta en el pasillo hacia dónde va la institución.

Tabla 2

Evaluación de los criterios de la visión

Criterios	Evaluación	Observación
Ideas generales / Marco de referencia	Cumplida	Define claramente qué quiere ser (líder) y bajo qué principios.
No se expresa en números	Cumplida	No menciona metas cuantitativas, lo cual es correcto.
Amplia e inspiradora	Cumplida	Es amplia, pero al ser tan larga y descriptiva, pierde un poco el "fuego" inspirador
Concordancia con la misión	Cumplida	Existe una coherencia total con el concepto de "desarrollo humano integral" y "participación protagónica" de la misión

Nota. Elaboración propia.

Esta visión cumple con lo establecido para considerarse sólida y está en concordancia con los criterios que debe cumplir una visión.

CORPOANDES
CORPORACIÓN DE DESARROLLO DE LA REGIÓN LOS ANDES

3.1.2. Misión

3.1.2.1. Misión de la Institución

Planificar y promover, bajo el principio de la participación protagónica y corresponsable de los actores sociales y gubernamentales, el desarrollo humano integral en la Región de Los Andes, mediante procesos integrados de formación, asesoría, investigación y ejecución de planes, programas y proyectos, con enfoque endógeno, en concordancia con las políticas establecidas por el Estado venezolano y la normativa legal vigente.

3.1.2.2. Evaluación de la Misión

Para evaluar que la misión está bien definida, esta debe responder una serie de preguntas propuestas, las cuales presentamos en la tabla 1.

Tabla 1

Interrogante que debe dar respuesta la misión de la institución

Preguntas	**Respuesta**
¿Cuáles son sus valores?	Participación protagónica, legalidad y enfoque endógeno
¿Quiénes son sus clientes?	Actores sociales y gubernamentales
¿Cuál es su prioridad?	Generar desarrollo humano en la región de los Andes
¿Cuáles son sus objetivos?	Asesorar, formar, investigar y ejecutar programas, planes y proyectos
¿Cuáles son los deberes y derechos de sus colaboradores?	Los derechos son el desarrollo humano, los deberes es que cumplan con lo establecido en la normativa legal vigente
¿Cuáles son sus productos o resultados?	Realizar asesoramiento, generar investigaciones y dar formación
¿Cuál es su negocio?	Planificar y promover el desarrollo humano
¿Cuál es su responsabilidad social?	Generar desarrollo humano integral en la región
¿Para qué existe la institución?	Para el desarrollo humano en la región de los Andes

Nota. Elaboración propia.

Con estas interrogantes respondidas, podemos decir que la misión está bien definida, pero considero que, aunque en esencia tiene bases sólidas, su redacción es pesada y podría mejorarse.

CORPOANDES
CORPORACIÓN DE DESARROLLO DE LA REGIÓN LOS ANDES

3.1.2.3. Propuesta de la Misión

Impulsar el desarrollo humano integral de la Región de Los Andes mediante la planificación y ejecución de proyectos de formación, investigación y asesoría, bajo el principio de participación protagónica y corresponsable con los actores sociales y gubernamentales, en concordancia con las políticas del Estado venezolano y garantizando un enfoque endógeno y el cumplimiento ético-legal.

3.1.3. Estructura Organizativa

La Corporación de Los Andes está integrada estructuralmente por el Directorio Ejecutivo, que constituye el máximo organismo de la institución y es responsable del análisis y la aprobación de las acciones estratégicas que emprende la Corporación para el cumplimiento de su misión. Seguidamente se ubica la Presidencia, instancia encargada de dirigir y coordinar la gestión institucional con el fin de promover el desarrollo humano integral de la Región de Los Andes, asegurando la articulación con las políticas establecidas por el Estado venezolano.

Como órgano de control externo e interno, se cuenta con la Oficina de Auditoría Interna, encargada de realizar un examen objetivo y profesional de las actividades financieras y administrativas, a fin de garantizar la transparencia. La Secretaría General asiste directamente a la Presidencia en la coordinación del funcionamiento operativo y en la agilización de los procesos de comunicación. El apoyo legal es brindado por la Consultoría Jurídica, responsable de ofrecer asesoría técnica y jurídica y de ejercer la representación judicial en defensa de los intereses de la institución.

CORPOANDES
CORPORACIÓN DE DESARROLLO DE LA REGIÓN LOS ANDES

El soporte administrativo y técnico para el funcionamiento del POA 2026 se estructura a través de las siguientes unidades:

- **Oficina de Gestión Administrativa:** responsable de garantizar que todos los procesos dispongan oportunamente de los recursos materiales y financieros necesarios.
- **Oficina de Gestión Humana:** encargada de integrar, desarrollar y retener al talento humano, asegurando que el personal calificado cumpla con los requisitos de alto desempeño de la organización.
- **Oficina de Planificación y Presupuesto:** unidad fundamental para coordinar la formulación, el seguimiento y el control del presupuesto y de los planes operativos anuales.

- **Oficina de Atención Ciudadana**: responsable de canalizar la participación protagónica de los actores sociales y de las comunidades organizadas.
- **Oficina de Tecnologías de la Información y la Comunicación:** encargada de gestionar la infraestructura tecnológica y los sistemas de información que facilitan la toma de decisiones estratégicas.

Finalmente, el nivel operativo, encargado de la ejecución directa de la misión regional, se divide en tres grandes áreas:

- **Dirección General de Planificación Estratégica:** responsable de diseñar y coordinar las políticas y planes de desarrollo territorial con enfoque endógeno.
- **Dirección General de Seguimiento de Proyectos:** Encargada del monitoreo constante de la ejecución física y financiera de los programas y proyectos en la región.
- **Dirección General de Formación para la Planificación Popular:** cuya misión es ejecutar los procesos de formación, asesoría e investigación que empoderen a la sociedad organizada en el marco del desarrollo humano integral.

3.1.4. Descripción de las Competencias

La Corporación de Los Andes (CORPOANDES) es un instituto autónomo adscrito al Ministerio del Poder Popular de Planificación. Su área de competencia abarca los estados de Mérida, Táchira y Trujillo, y su labor consiste en planificar el rumbo que debe seguir la región para lograr un desarrollo humano integral. Este trabajo se enmarca en el proyecto país que orienta a los venezolanos.

CORPOANDES
CORPORACIÓN DE DESARROLLO DE LA REGIÓN LOS ANDES

3.1.4.1. Competencias

- Planificar el desarrollo regional, para lo cual debe elaborar planes, programas y proyectos regionales de desarrollo, con la ubicación de los recursos de acuerdo con las fuentes de financiamiento.
- Promover el desarrollo regional, mediante el diseño y puesta en marcha de estrategias para la promoción de las ventajas comparativas y oportunidades para la inversión regional, haciendo énfasis en los sectores dinamizadores y el estímulo de las fuerzas desconcentradas.
- Investigar, evaluar y dar seguimiento a las actividades de generación y difusión del conocimiento sobre las ventajas y oportunidades de las regiones.

- Capacitar, asesorar y brindar asistencia técnica en la formación de recursos humanos para la planificación del desarrollo regional.
- Coordinar entes ejecutores y comunidades para la ejecución de recursos, competencias y acciones del sector público y privado.

3.1.5. Organigrama Estructural

Figura 1:

Organigrama de la Corporación de los Andes

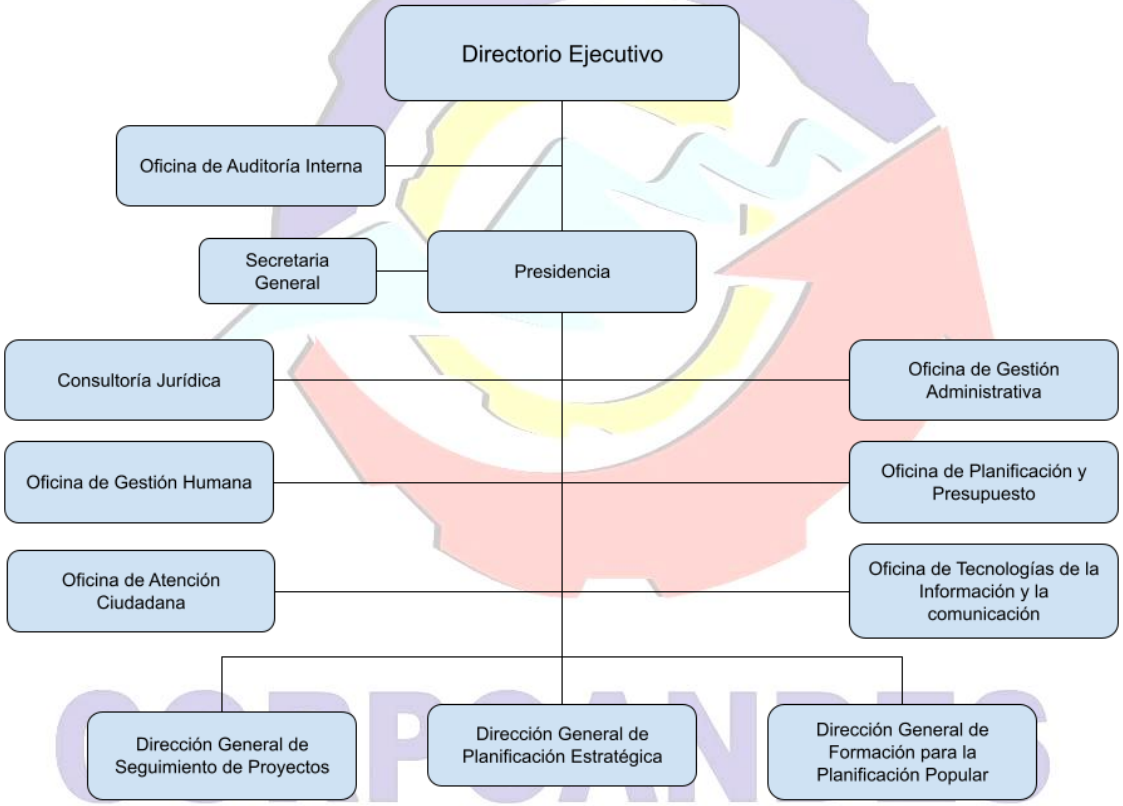

Nota. Este es el organigrama de CORPOANDES desde 2017 hasta la actualidad. Obtenido de la institución CORPOANDES.

3.1.6. Objetivo Estratégico Institucional

1. Consolidación y posicionamiento de La Corporación de Los Andes, CORPOANDES, como organismo de planificación y promoción del desarrollo.
2. Integración y articulación de los planes de desarrollo regional al proyecto de país.

3. Diseño y consolidación de un sistema de gestión del conocimiento e información para la Región.
4. Fortalecimiento institucional con énfasis en la capacitación y formación de recurso humano, adaptación de plataformas tecnológicas y adecuación de espacios.
5. Redimensión de la participación ciudadana en el desarrollo humano integral.
6. Reorientación de políticas de autogestión financiera.
7. Establecimiento de redes comunicacionales entre actores sociales y gubernamentales.
8. Fortalecimiento y preservación del patrimonio ambiental y cultural de la región.

3.1.7. Diagnóstico Organizacional

Al analizar la situación actual de CORPOANDES a partir de la información recopilada y de las observaciones directas realizadas en la institución, se evidencia una organización con una base institucional profundamente sólida y un respaldo legal que data de 1964; su marco filosófico, expresado en su Misión y Visión, está bien estructurado y cuenta con bases sólidas que responden con precisión a los interrogantes fundamentales de su existencia, centrando su labor en el desarrollo humano integral y en el enfoque endógeno de la Región de Los Andes.

Esta estructura organizativa cuenta con unidades claras, desde la planificación estratégica hasta la formación popular, lo que, teóricamente, le permite cubrir las competencias de planificación, promoción e investigación en los estados Mérida, Táchira y Trujillo. Sin embargo, este robusto diseño administrativo contrasta drásticamente con una realidad operativa en la que la institución se encuentra en una fase crítica de transición, intentando recuperar funciones relegadas por la coyuntura actual.

CORPOANDES
CORPORACIÓN DE DESARROLLO DE LA REGIÓN LOS ANDES

Un hallazgo central es la brecha entre las competencias legales de la corporación y su ejecución operativa, limitada por una crisis financiera significativa, se evidencian restricciones presupuestarias severas, reflejadas en la falta de desembolso y recortes drásticos de partidas ya aprobadas. No obstante, más la ausencia de equipos de transporte, el gobierno central ha indicado que todas las unidades ejecutoras se concentren en las Agendas Concretas de Acción (ACA), desplazando otras funciones históricas como el asesoramiento agrícola y la planificación regional. Aunque existe voluntad institucional de retomar proyectos agrarios como el creciente interés en modelos de economía social y sostenible, la falta de presupuesto y convenios mantiene paralizada gran parte de la capacidad promotora.

En cuanto a talento humano e infraestructura tecnológica, persisten desafíos estructurales, en Táchira y Trujillo no hay personal cualificado en planificación, lo que debilita la presencia de la corporación en esos estados. Ante este escenario, la institución esta gestionando una alianza estratégica con la Universidad de Los Andes (ULA) destinada a la actualización de sus colaboradores y a la captación de nuevo talento.

Ahora bien, la dimensión digital de CORPOANDES presenta una vulnerabilidad en la actualidad; la página web está inactiva y no existen canales para publicar informes o reportes de gestión, pese a este "apagón digital", CORPOANDES sigue siendo un referente físico, ya que ciudadanos y entidades consultan sus archivos cartográficos de alto valor, aunque permanecen en formatos físicos, dificultando la planificación regional, por ende, la digitalización de este acervo[5] es una acción urgente no solo para la preservación histórica, sino para dotar a la región de herramientas modernas de análisis espacial y planificación eficiente.

Finalmente, la viabilidad de los objetivos de CORPOANDES se ve constantemente acechada por amenazas externas que complican cualquier esfuerzo de planificación a mediano y largo plazo. La inestabilidad política y económica del entorno no solo afecta el financiamiento, sino que también alimenta una creciente desconfianza ciudadana hacia las instituciones públicas. A esto se suman fenómenos sociales y ambientales críticos, como la migración y la despoblación de las zonas rurales andinas “donde la corporación desea reactivar el sector agrícola” y los riesgos climáticos propios de la zona montañosa, que amenazan constantemente la infraestructura y los proyectos, este entorno hostil, sumado a las debilidades internas de presupuesto, recortes de recursos aprobados y falta de personal calificado en zonas claves, coloca a la institución en una posición donde la recuperación de la alianza con la ULA y la digitalización de su valioso patrimonio cartográfico se vuelven pasos urgentes para asegurar su relevancia y operatividad en la región.

CORPOANDES
CORPORACIÓN DE DESARROLLO DE LA REGIÓN LOS ANDES

3.2. Análisis de Vulnerabilidad

Para realizar el diagnóstico de vulnerabilidad, se realizará la matriz FODA[6], vamos a usar la información recaudada y analizada en el diagnóstico situacional para la elaboración de los factores internos y factores externos que se observa en la tabla 3 y tabla 4.

[5] Acervo: Conjunto de bienes, valores o conocimientos compartidos por una comunidad.
[6] FODA: Es una herramienta de planificación estratégica utilizada analizar los factores internos (Fortalezas y Debilidades) y Factores Externos (Oportunidades y Amenazas).

Tabla 3

Factores Internos

Fortalezas (+)	**Debilidades (-)**
Base institucional sólida con respaldo legal desde 1964.	Limitación presupuestaria.
Misión y visión alineadas con el desarrollo humano integral y el enfoque endógeno.	Falta de personal calificado en áreas clave (planificación) en los estados Táchira y Trujillo.
Archivos cartográficos de alto valor histórico y técnico que son referente regional.	Página web inactiva, falta de canales digitales y archivos valiosos estancados en formato físico.
Unidades funcionales bien definidas que cubren desde la planificación hasta la formación popular.	Falta de equipos de transporte.
Competencia directa en tres estados estratégicos (Mérida, Táchira y Trujillo).	Debilitación de la presencia de CORPOANDES en la región de los Andes.
	Olvido de funciones claves e históricas de la institución.
	Inexistencia de Alianzas con otras instituciones.

Nota. Elaboración propia.

Tabla 4

Factores Externos

Oportunidades (+)	**Amenazas (-)**
Convenio potencial con la Universidad de Los Andes (ULA) para formación y captación de talento.	Incertidumbre política y económica que afecta directamente el flujo de recursos.
Alineación con las Agendas Concretas de Acción para captar prioridad en la ejecución central.	Migración y despoblación de zonas rurales, afectando la viabilidad de proyectos agrícolas.
Reactivación de proyectos en el sector agrícola.	Vulnerabilidad de la infraestructura y proyectos ante eventos climáticos en zonas montañosas.
Impulso de la Planificación Popular y para el crecimiento económico y social sostenible	Creciente escepticismo de la ciudadanía hacia las instituciones públicas.

Nota. Elaboración propia.

3.2.2. Estrategias FODA

A continuación, se va a realizar las estrategias formadas por el análisis FODA, esto se puede observar en la tabla 5 que se muestra a continuación.

CORPOANDES
CORPORACIÓN DE DESARROLLO DE LA REGIÓN LOS ANDES

Tabla 5

Matriz FODA (Estrategias)

FACTORES EXTERNOS / FACTORES INTERNO	Oportunidades	Amenazas
	O1: Convenio potencial con la Universidad de Los Andes (ULA) para formación y captación de talento.	A1: Incertidumbre política y económica que afecta directamente el flujo de recursos.
	O2: Alineación con las Agendas Concretas de Acción para captar prioridad en la ejecución central.	A2: Migración y despoblación de zonas rurales, afectando la viabilidad de proyectos agrícolas.
	O3: Reactivación de proyectos en el sector agrícola.	A3: Vulnerabilidad de la infraestructura y proyectos ante eventos climáticos en zonas montañosas.
	O4: Impulso de la Planificación Popular y para el crecimiento económico y social sostenible	A4: Creciente escepticismo de la ciudadanía hacia las instituciones públicas.
Fortalezas	**Estrategias FO (MAXI-MAXI)**	**Estrategia FA (MAXI-MINI)**
F1: Base institucional sólida con respaldo legal desde 1964.	F1-F5-O2: Potenciación de la planificación regional utilizando la base institucional sólida y la competencia directa en Mérida, Trujillo y Táchira para liderar la formulación de plantes territoriales alineados con las agendas concretas de acción (ACA), asegurando la prioridad en la asignación de recursos nacionales.	F1-F2-A1: Utilizar el respaldo legal desde 1964 y la alineación de la misión con el desarrollo integral humano para mantener la continuidad operativa y técnica frente a la incertidumbre política y económica.
F2: Misión y visión alineadas con el desarrollo humano integral y el enfoque endógeno.	F3-01-03: Generar nuevos estudios técnicos que reactiven el sector agrícola y genere un crecimiento económico sostenible por medio de convenios con la ULA, aprovechando en conjunto los archivos cartográficos de alto valor.	F3-A3-A2: Aplicar el conocimiento de los archivos cartográficos para diseñar proyectos que mitiguen la vulnerabilidad ante eventos climáticos y orientar la inversión hacia zonas rurales afectadas por la despoblación.
F3: Archivos cartográficos de alto valor histórico y técnico que son referente regional.		F4-A4: Fortalecer la presencia de las unidades operativas en el territorio para combatir el escepticismo ciudadano mediante resultados tangibles y asesoría técnica directa en las comunidades.
F4: Unidades funcionales bien definidas que cubren desde la planificación hasta la formación popular.		
F5: Competencia directa en tres estados estratégicos (Mérida, Táchira y Trujillo).		
Debilidades	**Estrategias (MAXI-MINI)**	**Estrategias (MINI-MINI)**
D1: Limitación presupuestaria.	D2-D7-O1: Superar la falta de personal calificado en Táchira y Trujillo como la inexistencia de alianzas, mediante la ejecución inmediata del convenio con la ULA para la captación de nuevos profesionales y formación técnica del personal actual.	D1-D4-A2: Implementar un sistema de gestión mínima ante la limitación presupuestaria y la falta de transporte, priorizando la atención técnica en áreas con mayor riesgo de migración y despoblación.
D2: Falta de personal calificado en áreas clave (planificación) en los estados Táchira y Trujillo.	D6-O4: Revertir el olvido de funciones históricas aprovechando el impulso de la Planificación Popular para reconectar a CORPOANDES con su rol promotor del desarrollo humano integral.	A4-D5: Reactivar canales digitales básicos (aunque sean redes sociales institucionales) para informar sobre la gestión y contrarrestar la desconfianza ciudadana, mitigando la percepción de debilitamiento de la presencia regional.
D3: Página web inactiva, falta de canales digitales y archivos valiosos estancados en formato físico.		
D4: Falta de equipos de transporte.		
D5: Debilitación de la presencia de CORPOANDES en la región de los Andes.		
D6: Olvido de funciones claves e históricas de la institución.		
D7: Inexistencia de Alianzas con otras instituciones.		

CORPOANDES
CORPORACIÓN DE DESARROLLO DE LA REGIÓN LOS ANDES

3.3. Diseños de los Planes Estratégicos

Se le realizara el diseño de los planes estratégicos para el POAI a la unidad ejecutora: Dirección General de Planificación Estratégica. La cual estará conformado por un programa, proyecto (Si así lo requiere), meta y producto si esta lo genera.

Programa Nro. 01: Planificación acción subregión hortícola y sistema de planes sectoriales, espaciales e institucionales para el desarrollo integral.

Proyecto Nro. 01: Formulación del Plan de Desarrollo Regional (PDR) Los Andes 2026-2030.

Estrategia vinculada: F1-F5-O2: Potenciación de la planificación regional utilizando la base institucional sólida y la competencia directa en Mérida, Trujillo y Táchira para liderar la formulación de plantes territoriales alineados con las agendas concretas de acción (ACA), asegurando la prioridad en la asignación de recursos nacionales.

Metas:

1. Elaborar el diagnóstico situacional multitemático (económico, social, ambiental y territorial) de la Región de Los Andes para el periodo 2026, utilizando los archivos cartográficos internos y datos estadísticos actualizados.
2. Desarrollar los 5 ejes estratégicos de desarrollo regional y sus respectivas líneas de acción, asegurando una coherencia del 100% con los objetivos nacionales de desarrollo endógeno.
3. Realizar tres 03 mesas técnicas de validación (una por cada estado) con la participación de los especialistas de cada estado y representantes de la Dirección General.
4. Presentar el documento final del Plan de Desarrollo Regional ante el Directorio Ejecutivo de CORPOANDES y obtener su aprobación formal mediante acta administrativa.

CORPOANDES
CORPORACIÓN DE DESARROLLO DE LA REGIÓN LOS ANDES

3.3. Elaboración de la Propuesta del POAI Para la Unidad Ejecutora de la Dirección General de Planificación Estratégica

3.3.1. Matriz Meta-POA

Tabla 6

Meta-POA

PLAN OPERATIVO ANUAL 2026				
ORGANISMO: CORPORACIÓN DE LOS ANDES				
DIRECTRIZ O LINEA ESTRATÉGICA Nro. 03: CONVERTIR A VENEZUELA EN UN PAÍS POTENCIA EN LO SOCIAL, LO ECONÓMICO Y LO POLÍTICO DENTRO DE LA GRAN POTENCIA NACIENTE DE AMÉRICA LATINA Y EL CARIBE, QUE GARANTICE LA CONFORMACIÓN DE UNA ZONA DE PAZ EN NUESTRA AMÉRICA				
ESTRATÉGIA Nro. 01: POTENCIAR EL DESARROLLO DE LOS MOTORES DE LA AGENDA ECONÓMICA BOLIVARIANA, QUE PROCURE LA CONSTRUCCIÓN DE CADENAS PRODUCTIVAS ESTRATÉGICAS, TANTO PARA BIENES ESENCIALES COMO DE GENERACIÓN DE VALOR, A PARTIR DE NUESTRAS VENTAJAS COMPARATIVAS, Y ORIENTADOS POR UN MECANISMO DE PLANIFICACIÓN CENTRALIZADA, SISTEMA PRESUPUESTARIO Y MODELOS DE GESTIÓN EFICIENTES Y PRODUCTIVOS CÓNSONOS CON LA TRANSICIÓN AL SOCIALISMO				
POLÍTICA Nro: 00 NO DEFINIDO				
SECTOR Nro. 13: DESARROLLO SOCIAL Y PARTICIPACION				
PROGRAMA Nro. 01: PLANIFICACIÓN ACCIÓN SUBREGIÓN HORTÍCOLA Y SISTEMA DE PLANES SECTORIALES, ESPACIALES E INSTITUCIONALES PARA EL DESARROLLO INTEGRAL.				
SUB-PROGRAMA Nro. 00: NO DEFINIDO				
PROYECTO Nro. 01: FORMULACIÓN DEL PLAN DE DESARROLLO REGIONAL (PDR) LOS ANDES 2026-2030.				
ACTIVIDAD Nro. 51: (Nro y nombre del programa de acuerdo al presupuesto vigente y la organización interna de la institución a la que se le elabora el proyecto de POA)				
UNIDAD EJECUTORA: DIRECCIÓN GENERAL DE PLANIFICACIÓN ESTRATEGICA				
	ENUNCIADO	**INDICADORES DE GESTIÓN**	**MEDIOS DE VERIFICACIÓN**	**SUPUESTOS**
OBJETIVO	Diseñar y evaluar los planes, programas y proyectos de desarrollo integral para la Región de los Andes, mediante la formulación de estrategias técnicas y financieras alineadas al Plan de la Patria, con el fin de garantizar el aprovechamiento eficiente de los recursos, el fortalecimiento del Poder Popular y la mejora de la calidad de vida en los estados Mérida, Táchira y Trujillo			
METAS	Elaborar el diagnóstico situacional multitemático (económico, social, ambiental y territorial) de la Región de Los Andes para el periodo 2026, utilizando los archivos cartográficos internos y datos estadísticos actualizados.	$\frac{\text{N° de áreas tecnicas diagnosticada}}{\text{N° de áreas técnicas programadas a diagnosticar}}$ x	Documento impreso y digital del Diagnóstico Situacional.	Tener el personal cualificado.
	Desarrollar los 5 ejes estratégicos de desarrollo regional y sus respectivas líneas de acción, asegurando una coherencia del 100% con los objetivos nacionales de desarrollo endógeno.	$\frac{\text{N° de ejes estratégicos desarrolladas}}{\text{N° de ejes estratégicos programadas a desarrollar}}$	Documento técnico de Ejes y Líneas de Acción.	No tener un cambio drástico de los alineamiento de los planes nacionales.
	Realizar tres 03 mesas técnicas de validación (una por cada estado) con la participación de los especialistas de cada estado y representantes de la Dirección General.	$\frac{\text{N° de mesas técnicas ejecutadas}}{\text{N° de meses técnicas programadas}}$ x100	Actas de las Mesas Técnicas firmadas por los participantes.	Disposición y movilidad del personal que va asistir.
	Presentar el documento final del Plan de Desarrollo Regional ante el Directorio Ejecutivo de CORPOANDES y obtener su aprobación formal mediante acta administrativa.	$\frac{\text{N° de documentos aprobados}}{\text{N° de documentos programados a aprobar}}$ x100	Acta de Reunión del Directorio Ejecutivo de CORPOANDES.	
PRODUCTOS	Documento del Plan de Desarrollo Regional de los Andes.			
ASIGNACIÓN PRESUPUESTARIA	**27873966 BS.**			

CORPOANDES
CORPORACIÓN DE DESARROLLO DE LOS ANDES

3.3.2. Matriz RAC

Tabla 7

Matriz RAC

REGISTRO DE ASIGNACIÓNPARA LA UNIDAD EJECUTORA DIRECCIÓN GENERAL DE PLANIFICACIÓN ESTRATEGICA																		
PERSONAL (Fijo o Contratado)																		
Sector Nro. 13: DESARROLLO SOCIAL Y PARTICIPACION																		
Programa Nro. 01: PLANIFICACIÓN ACCIÓN SUBREGIÓN HORTÍCOLA Y SISTEMA DE PLANES SECTORIALES, ESPACIALES E INSTITUCIONALES PARA EL DESARROLLO INTEGRAL																		
Actividad Nro. 51: FORMULACIÓN, DISEÑO Y EVALUACIÓN DEL PLAN DE ACCIÓN PARA LA SUBREGIÓN HORTÍCOLA Y EL SISTEMA DE PLANES DE DESARROLLO INTEGRAL DE LA REGIÓN DE LOS ANDES.																		
Número	**Actividad**	**Código**	**Código del Cargo**	**Grado del Cargo**	**Clasificación**	**Fecha de Ingreso**	**Apellido (s)**	**Nombre (s)**	**Cédula de Identidad**	**Cargo**	**Sueldo Base, Tabulador Salarial**	**Diferencia con el Sueldo Mínimo**	**Sueldo Base Ajustado al Sueldo Mínimo**	**Compensación**	**Sueldo Base más Compensación**	**Incremento Lineal Sobre el Sueldo Base**	**Incremento Lineal Sobre la Compensación**	**Sueldo Base más Incremento**
1			13.39	26		1/2/2020	Márquez Duque	Wister Asdrubal	26,972,071	Director General de Planificación Estrategica	391.00	0.00	391.00	0.00	391.00	0.00	0.00	391.00
2			13.365	23		1/2/2014	Jaime Palacios	Elias José	25,720,523	Coordinador Técnico Tachira	348.00	0.00	348.00	0.00	348.00	0.00	0.00	348.00
3			13.365	23		1/2/2016	Albarran Marquez	Albany Nohemi	23,551,154	Coordinador Técnico Trujillo	348.00	0.00	348.00	0.00	348.00	0.00	0.00	348.00
4			13.362	19		1/2/2017	Gomez Amaya	Dublymar del Carmen	25,312,555	Planificador II	285.00	0.00	285.00	0.00	285.00	0.00	0.00	285.00
5			23.451	21		1/2/2017	Gutierrez Valera	William Alexander	20,256,655	Analista de Procesamiento de Datos II	285.00	0.00	285.00	0.00	285.00	0.00	0.00	285.00
6			36.513	21		1/2/2014	Scannella Chavez	Francesco	23,554,466	Geógrafo III	316.00	0.00	316.00	0.00	316.00	0.00	0.00	316.00
7			13.361	17		1/2/2022	Uzcategui Lacruz	Abrahan Arturo	22,569,555	Planificador I	257.00	0.00	257.00	0.00	257.00	0.00	0.00	257.00
8			13.363	21		1/2/2013	Valera Morillo	Victoria Yohajni	24,200,565	Planificador III	316.00	0.00	316.00	0.00	316.00	0.00	0.00	316.00
9			13.363	21		1/2/2006	Urdaneta Ruiz	Carlos Javier	20,252,222	Planificador III	316.00	0.00	316.00	0.00	316.00	0.00	0.00	316.00
10			13.363	21		1/2/2008	Carrera Morillo	Luis Jose	2,255,444	Planificador III	316.00	0.00	316.00	0.00	316.00	0.00	0.00	316.00
TOTAL											**3,178.00**	**0.00**	**3,178.00**	**0.00**	**3,178.00**	**0.00**	**0.00**	**3,178.00**
TOTAL ANUAL ACTIVIDAD 2026																		
TOTAL GENERAL ANUAL PROGRAMA 2026											**76,272.00**	**0.00**	**76,272.00**	**0.00**	**76,272.00**	**0.00**	**0.00**	**76,272.00**

CORPOANDES
CORPORACIÓN DE DESARROLLO DE LA REGIÓN LOS ANDES

REGISTRO DE ASIGNACIÓNPARA LA UNIDAD EJECUTORA DIRECCIÓN GENERAL DE PLANIFICACIÓN ESTRATEGICA

PERSONAL (Fijo o Contratado)

Sector Nro. 13: DESARROLLO SOCIAL Y PARTICIPACION

Programa Nro. 01: PLANIFICACIÓN ACCIÓN SUBREGIÓN HORTÍCOLA Y SISTEMA DE PLANES SECTORIALES, ESPACIALES E INSTITUCIONALES PARA EL DESARROLLO INTEGRAL

Actividad Nro. 51:

Compensación más Incremento	Sueldo Base más Compensación	Prima por Años de Servicios (CONTRATO COLECTIVO)	Prima por Hogar	Prima por Hijos	Prima por Profesionalización (CONTRATO COLECTIVO)	Total Primas y/o Beneficios Permanentes	Bono de Responsabilidad	Diferencia	Otras Asignaciones	Sueldo Total Mensual (SNTM)	Bono Vacacional, 50 Días (BV)	Salario Integral (Cálculo de Aguinaldos) (SICA)	Bonificación de Fin de Año (120 Días)	Días Feriados	Sueldo Integral Mensual	Beneficios Sin Incidencia Salarial	Aporte Patronal SSO	Aporte Patronal Seguro de Paro Forzoso	Aporte Patronal Ley de Política Habitacional	Aporte Patronal al Fondo de Jubilaciones y Pensiones	Aporte Patronal Caja de Ahorro (12%)
0.00	391.00	24.24	0.00	0.00	136.85	161.09	0.00	0.00	0.00	552.09	920.15	628.77	2,515.09	0.00	838.36	0.00	49.69	11.04	11.04	49.69	66.25
0.00	348.00	48.02	0.00	0.00	121.80	48.02	0.00	0.00	0.00	396.02	660.04	451.03	1,804.11	0.00	601.37	0.00	35.64	7.92	7.92	35.64	47.52
0.00	348.00	38.28	0.00	0.00	121.80	38.28	0.00	0.00	0.00	386.28	643.80	439.93	1,759.72	0.00	586.57	0.00	34.76	7.73	7.73	34.77	46.35
0.00	285.00	27.93	0.00	0.00	99.75	27.93	0.00	0.00	0.00	312.93	521.55	356.39	1,425.57	0.00	475.19	0.00	28.16	6.26	6.26	28.16	37.55
0.00	285.00	27.93	0.00	0.00	99.75	27.93	0.00	0.00	0.00	312.93	521.55	356.39	1,425.57	0.00	475.19	0.00	28.16	6.26	6.26	28.16	37.55
0.00	316.00	43.61	0.00	0.00	110.60	43.61	0.00	0.00	0.00	359.61	599.35	409.55	1,638.21	0.00	546.07	0.00	32.36	7.19	7.19	32.36	43.15
0.00	257.00	10.28	0.00	0.00	64.25	10.28	0.00	0.00	0.00	267.28	445.47	304.40	1,217.61	0.00	405.87	0.00	24.06	5.35	5.35	24.06	32.07
0.00	316.00	48.03	0.00	0.00	110.60	48.03	0.00	0.00	0.00	364.03	606.72	414.59	1,658.37	0.00	552.79	0.00	32.76	7.28	7.28	32.76	43.68
0.00	316.00	82.16	0.00	0.00	110.60	82.16	0.00	0.00	0.00	398.16	663.60	453.46	1,813.84	0.00	604.61	0.00	35.83	7.96	7.96	35.83	47.78
0.00	316.00	72.05	0.00	0.00	110.60	72.05	0.00	0.00	0.00	388.05	646.75	441.94	1,767.77	0.00	589.26	0.00	34.92	7.76	7.76	34.92	46.57
0.00	**3,178.00**	**422.53**	**0.00**	**0.00**	**1,086.60**	**559.38**	**0.00**	**0.00**	**0.00**	**3,737.38**	**6,228.97**	**4,256.47**	**17,025.86**	**0.00**	**5,675.29**	**0.00**	**336.36**	**74.75**	**74.75**	**336.36**	**448.49**
0.00	**76,272.00**	**10,140.82**	**0.00**	**0.00**	**26,078.40**	**13,425.22**	**0.00**	**0.00**	**0.00**	**89,697.22**	**6,228.97**	**102,155.16**	**17,025.86**	**0.00**	**136,206.88**	**0.00**	**8,072.69**	**1,793.93**	**1,793.94**	**8,072.75**	**10,763.67**

CORPOANDES
CORPORACIÓN DE DESARROLLO DE LA REGIÓN LOS ANDES

REGISTRO DE ASIGNACIÓNPARA LA UNIDAD EJECUTORA DIRECCIÓN GENERAL DE PLANIFICACIÓN ESTRATEGICA

PERSONAL (Fijo o Contratado)

Sector Nro. 13: DESARROLLO SOCIAL Y PARTICIPACION

Programa Nro. 01: PLANIFICACIÓN ACCIÓN SUBREGIÓN HORTÍCOLA Y SISTEMA DE PLANES SECTORIALES, ESPACIALES E INSTITUCIONALES PARA EL DESARROLLO INTEGRAL

Actividad Nro. 51: FORMULACIÓN, DISEÑO Y EVALUACIÓN DEL PLAN DE ACCIÓN PARA LA SUBREGIÓN HORTÍCOLA Y EL SISTEMA DE PLANES DE DESARROLLO INTEGRAL DE LA REGIÓN DE LOS ANDES.

Becas de Estudio	Prestación Por Antigüedad	Bonificación Por Matrimonio	2 Días Adicionales Acumulativos Por Años de Servicios	Medicinas	Bonificación Por Nacimiento de Hijos	Intereses Sobre Prestaciones	Bono de Profesionalización	Cesta Ticket	Costo Administración Cesta Ticket	IVA por Gastos Administrativos 9%	Bono Único	Total Costo Anual	Total Costo Mensual	Total Costo Diario	Costo por Hora	12/31/2025	Aproximación Años de Servicios	Fideicomiso
0.00	1,104.18	0.00	279.45	0.00	0.00	0.00	0.00	17,117.20	0.00	0.00	51,351.60	849,945.87	70,828.82	3,372.80	421.60	5.00	5.00	0.00
0.00	792.05	0.00	441.00	0.00	0.00	0.00	0.00	17,117.20	0.00	0.00	51,351.60	844,826.74	70,402.23	3,352.49	419.06	11.00	11.00	0.00
0.00	772.56	0.00	351.94	0.00	0.00	0.00	0.00	17,117.20	0.00	0.00	51,351.60	843,317.37	70,276.45	3,346.50	418.31	9.00	9.00	0.00
0.00	625.86	0.00	253.43	0.00	0.00	0.00	0.00	17,117.20	0.00	0.00	51,351.60	838,818.21	69,901.52	3,328.64	416.08	8.00	8.00	0.00
0.00	625.86	0.00	253.43	0.00	0.00	0.00	0.00	17,117.20	0.00	0.00	51,351.60	838,818.21	69,901.52	3,328.64	416.08	8.00	8.00	0.00
0.00	719.22	0.00	400.45	0.00	0.00	0.00	0.00	17,117.20	0.00	0.00	51,351.60	842,693.30	70,224.44	3,344.02	418.00	11.00	11.00	0.00
0.00	534.56	0.00	81.17	0.00	0.00	0.00	0.00	17,117.20	0.00	0.00	51,351.60	834,686.68	69,557.22	3,312.25	414.03	3.00	3.00	0.00
0.00	728.06	0.00	442.23	0.00	0.00	0.00	0.00	17,117.20	0.00	0.00	51,351.60	843,394.71	70,282.89	3,346.80	418.35	12.00	12.00	0.00
0.00	796.32	0.00	765.84	0.00	0.00	0.00	0.00	17,117.20	0.00	0.00	51,351.60	848,821.40	70,735.12	3,368.34	421.04	19.00	19.00	0.00
0.00	776.10	0.00	667.83	0.00	0.00	0.00	0.00	17,117.20	0.00	0.00	51,351.60	847,187.90	70,598.99	3,361.86	420.23	17.00	17.00	0.00
0.00	**7,474.77**	**0.00**	**3,936.80**	**0.00**	**0.00**	**0.00**	**0.00**	**171,172.00**	**0.00**	**0.00**	**513,516.00**	**8,432,510.39**	**702,709.20**	**33,462.34**	**4,182.79**			
0.00	**179,394.43**	**0.00**	**3,936.80**	**0.00**	**0.00**	**0.00**	**0.00**	**4,108,128.00**	**0.00**	**0.00**	**12,324,384.00**							

CORPANDES
CORPORACIÓN DE DESARROLLO DE LA REGIÓN LOS ANDES

3.3.3. Matriz Distribución De Los Gastos De Personal Por Metas

Tabla 8

Distribución de los gastos de personal por metas

Programa Nro. 01: PLANIFICACIÓN ACCIÓN SUBREGIÓN HORTÍCOLA Y SISTEMA DE PLANES SECTORIALES, ESPACIALES E INSTITUCIONALES PARA EL DESARROLLO INTEGRAL													
Total: Programa		**0.00**	**578.00**	**552.00**	**508.00**	**42.00**	**1,680.00**	**241,530.20**	**230,937.99**	**212,533.80**	**17,707.21**	**702,709.20**	**8,432,510.39**
DIRECTRIZ O LINEA ESTRATÉGICA Nro. 03: CONVERTIR A VENEZUELA EN UN PAÍS POTENCIA EN LO SOCIAL, LO ECONÓMICO Y LO POLÍTICO DENTRO DE LA GRAN POTENCIA NACIENTE DE AMÉRICA LATINA Y EL CARIBE, QUE GARANTICE LA CONFORMACIÓN DE UNA ZONA DE PAZ EN NUESTRA AMÉRICA													
ESTRATÉGIA Nro. 01: POTENCIAR EL DESARROLLO DE LOS MOTORES DE LA AGENDA ECONÓMICA BOLIVARIANA, QUE PROCURE LA CONSTRUCCIÓN DE CADENAS PRODUCTIVAS ESTRATÉGICAS, TANTO PARA BIENES ESENCIALES COMO DE GENERACIÓN DE VALOR, A PARTIR DE NUESTRAS VENTAJAS COMPARATIVAS, Y ORIENTADOS POR UN MECANISMO DE PLANIFICACIÓN CENTRALIZADA, SISTEMA PRESUPUESTARIO Y MODELOS DE GESTIÓN EFICIENTES Y PRODUCTIVOS CÓNSONOS CON LA TRANSICIÓN AL SOCIALISMO													
SECTOR Nro. 13: DESARROLLO SOCIAL Y PARTICIPACION													
PROGRAMA Nro. 01: PLANIFICACIÓN ACCIÓN SUBREGIÓN HORTÍCOLA Y SISTEMA DE PLANES SECTORIALES, ESPACIALES E INSTITUCIONALES PARA EL DESARROLLO INTEGRAL													
ACTIVIDAD Nro. 51: FORMULACIÓN, DISEÑO Y EVALUACIÓN DEL PLAN DE ACCIÓN PARA LA SUBREGIÓN HORTÍCOLA Y EL SISTEMA DE PLANES DE DESARROLLO INTEGRAL DE LA REGIÓN DE LOS ANDES.													
DISTRIBUCCION DE LOS GASTOS DE PERSONAL POR METAS													
Apellidos y Nombres		**Costo H*H Ajustado**	**Horas/mes Meta 1**	**Horas/mes Meta 2**	**Horas/mes Meta 3**	**Horas/mes Meta 4**	**Horas al mes**	**Costo/mes Meta 1**	**Costo/mes Meta 2**	**Costo/mes Meta 3**	**Costo/mes Meta 4**	**Costo Mensual**	**Total Anual**
Márquez Duque	Wister Asdrubal	421.60	42	42	42	42	168	17,707.21	17,707.21	17,707.21	17,707.21	70,828.82	849,945.87
Jaime Palacios	Elias José	419.06	49	49	70	0	168	20,533.98	20,533.98	29,334.26	0.00	70,402.23	844,826.74
Albarran Marquez	Albany Nohemi	418.31	49	49	70	0	168	20,497.30	20,497.30	29,281.85	0.00	70,276.45	843,317.37
Gomez Amaya	Dublymar del Carmen	416.08	28	50	90	0	168	11,650.25	20,804.02	37,447.24	0.00	69,901.52	838,818.21
Gutierrez Valera	William Alexander	416.08	120	48	0	0	168	49,929.66	19,971.86	0.00	0.00	69,901.52	838,818.21
Scannella Chavez	Francesco	418.00	120	48	0	0	168	50,160.32	20,064.13	0.00	0.00	70,224.44	842,693.30
Uzcategui Lacruz	Abrahan Arturo	414.03	56	56	56	0	168	23,185.74	23,185.74	23,185.74	0.00	69,557.22	834,686.68
Valera Morillo	Victoria Yohajni	418.35	38	70	60	0	168	15,897.32	29,284.54	25,101.03	0.00	70,282.89	843,394.71
Urdaneta Ruiz	Carlos Javier	421.04	38	70	60	0	168	15,999.61	29,472.97	25,262.54	0.00	70,735.12	848,821.40
Carrera Morillo	Luis Jose	420.23	38	70	60	0	168	15,968.82	29,416.25	25,213.93	0.00	70,598.99	847,187.90
	Total:		578.00	552.00	508.00	42.00	1,680.00	241,530.20	230,937.99	212,533.80	17,707.21	702,709.20	8,432,510.39

CORPOANDES
CORPORACIÓN DE DESARROLLO DE LA REGIÓN LOS ANDES

3.3.4. Distribución Presupuestaria

Tabla 9

Distribución Presupuestaria

Resumen de Creditos Presupuestarios a Nivel de Actividades, Programas, Sectores, Partidas y Sub-Partidas			
Sector Nro. 13: DESARROLLO SOCIAL Y PARTICIPACION			
Programa Nro. 01: PLANIFICACIÓN ACCIÓN SUBREGIÓN HORTÍCOLA Y SISTEMA DE PLANES SECTORIALES, ESPACIALES E INSTITUCIONALES PARA EL DESARROLLO INTEGRAL			
CODIGO	**DENOMINACIÓN**	**ACT. 2026**	**TOTAL PROG 2026**
4.01.00.00.00	**GASTOS DE PERSONAL**		**3,178.00**
4.01.01.00.00	**Sueldos, salarios y otras retribuciones**		**3,178.00**
4.01.01.01.00	Sueldos básicos personal fijo a tiempo completo		**3,178.00**
4.01.01.10.00	Salarios a obreros en puestos permanentes a tiempo completo		0.00
4.01.01.18.00	Remuneración al personal contratado		0.00
4.01.04.00.00	**Complementos de sueldos y salarios**		4,108,128.00
4.01.04.08.00	Bono compensatorio de alimentacion a empleados		4,108,128.00
4.01.04.18.00	Bono compensatorio de alimentacion a obreros		0.00
4.01.05.00.00	**Aguinaldos, utilidades o bonificación legal y bono vacacional a empleados, obreros, contratados, personal militar y parlamentario**		**23,254.83**
4.01.05.01.00	Aguinaldos a empleados		17,025.86
4.01.05.03.00	Bono vacacional a empleados		6,228.97
4.01.05.04.00	Aguinaldos a obreros		0.00
4.01.05.06.00	Bono vacacional a obreros		0.00
4.01.06.00.00	**Aportes patronales por empleados, obreros, personal militar y parlamentarios**		**11,660.56**
4.01.06.01.00	Aporte patronal al Instituto Venezolano de los Seguros Sociales (IVSS) por empleados		8,072.69
4.01.06.04.00	Aporte patronal al Fondo deSeguro de Paro Forzoso por empleados		1,793.93
4.01.06.05.00	Aporte patronal al Fondo de Ahorro Habitacional por empleados		1,793.94
4.01.06.10.00	Aporte patronal al Instituto Venezolano de los Seguros Sociales (IVSS) por obreros		0.00
4.01.06.12.00	Aporte patronal al Fondo deSeguro de Paro Forzoso por obreros		0.00
4.01.06.13.00	Aporte patronal al Fondo de Ahorro Habitacional por obreros		0.00
4.01.08.00.00	**Prestaciones sociales e indemnizaciones a empleados, obreros, contratados, personal militar y parlamentario**		**0.00**
4.01.08.01.00	Prestaciones sociales e indemnizaciones a empleados		0.00
4.01.08.02.00	Prestaciones sociales e indemnizaciones a obreros		0.00
4.01.97.00.00	**Otros gastos de personal obrero**		**0.00**
4.01.97.01.00	Otros gastos de personal Obrero		**0.00**
4.02.00.00.00	**MATERIALES, SUMINISTROS Y MERCANCIAS**		**548,235.61**
4.02.01.00.00	**Productos alimenticios y agropecuarios**		**548,235.61**
4.02.01.01.00	Alimentos y bebidas para personas		548,235.61
4.02.03.00.00	**Textiles y vestuarios**		**127,920.23**
4.02.03.02.00	Prendas de vestir		127,920.23
4.02.05.00.00	**Productos de papel y cartón para impresos**		**255,844.70**
4.02.05.03.00	Productos de papel y cartón para oficina		255,844.70
4.02.06.00.00	**Productos quimicos y derivados**		**422,415.00**
4.02.06.03.00	Tintas, pinturas y colorantes		422,415.00
4.02.10.00.00	**Productos varios y útiles diversos**		**54,823.56**
4.02.10.05.00	Útiles de escritorio, oficina y materiales de instrucción		54,823.56
4.02.10.08.00	Materiales para equipos de computación		0.00
4.02.99.00.00	**Otros materiales y suministros**		**0.00**
4.02.99.01.00	Otros materiales y suministros		0.00
4.03.00.00.00	**SERVICIOS NO PERSONALES**		**0.00**
4.03.06.00.00	**Servicios de transporte y almacenaje**		**0.00**
4.03.06.01.00	Fletes y embalajes		0.00
4.03.07.00.00	**Servicios de información, impresión y relaciones públicas**		**0.00**
4.03.07.01.00	Publicidad y propaganda		0.00
4.03.07.02.00	imprenta y reproducción		0.00
4.03.07.03.00	Relaciones Sociales		0.00
4.03.09.00.00	**Viáticos y pasajes**		**2,558,438.49**
4.03.09.01.00	Viáticos y pasajes dentro del país		2,558,438.49
4.03.10.00.00	**Servicios profesionales y técnicos**		**0.00**
4.03.10.07.00	Servicios de capacitación y adiestramiento		0.00
4.03.10.99.00	Otros servicios profesionales y técnicos		0.00
4.03.17.00.00	**Servicios de Gestion Administrativa prestados por organismos de asistencia tecnica**		**0.00**
4.03.17.01.00	Servicios de Gestion Administrativa prestados por organismos de asistencia tecnica		0.00
4.03.18.00.00	**Impuestos indirectos**		**634,828.41**
4.03.18.01.00	Impuesto al valor agregado		634,828.41
4.03.99.00.00	**Otros servicios no personales**		**0.00**
4.03.99.01.00	Otros servicios no personales		**0.00**
TOTAL PROGRAMA Nro. 01:			**18,048,868.38**

CORPOANDES
CORPORACIÓN DE DESARROLLO DE LA REGIÓN LOS ANDES

3.3.5. Distribución de Gastos de Funcionamiento

Tabla 10

Distribución de Gastos de Funcionamiento

DIRECTRIZ O LINEA ESTRATÉGICA Nro. 03: CONVERTIR A VENEZUELA EN UN PAÍS POTENCIA EN LO SOCIAL, LO ECONÓMICO Y LO POLÍTICO DENTRO DE LA GRAN POTENCIA NACIENTE DE AMÉRICA LATINA Y EL CARIBE, QUE GARANTICE LA CONFORMACIÓN DE UNA ZONA DE PAZ EN NUESTRA AMÉRICA

ESTRATÉGIA Nro. 01: POTENCIAR EL DESARROLLO DE LOS MOTORES DE LA AGENDA ECONÓMICA BOLIVARIANA, QUE PROCURE LA CONSTRUCCIÓN DE CADENAS PRODUCTIVAS ESTRATÉGICAS, TANTO PARA BIENES ESENCIALES COMO DE GENERACIÓN DE VALOR, A PARTIR DE NUESTRAS VENTAJAS COMPARATIVAS, Y ORIENTADOS POR UN MECANISMO DE PLANIFICACIÓN CENTRALIZADA, SISTEMA PRESUPUESTARIO Y MODELOS DE GESTIÓN EFICIENTES Y PRODUCTIVOS CÓNSONOS CON LA TRANSICIÓN AL SOCIALISMO

SECTOR Nro. 13: DESARROLLO SOCIAL Y PARTICIPACION — **Tasa del dólar:** 423.97

PROGRAMA Nro. 01: PLANIFICACIÓN ACCIÓN SUBREGIÓN HORTÍCOLA Y SISTEMA DE PLANES SECTORIALES, ESPACIALES E INSTITUCIONALES PARA EL DESARROLLO INTEGRAL

ACTIVIDAD Nro. 51: FORMULACIÓN, DISEÑO Y EVALUACIÓN DEL PLAN DE ACCIÓN PARA LA SUBREGIÓN HORTÍCOLA Y EL SISTEMA DE PLANES DE DESARROLLO INTEGRAL DE LA REGIÓN DE LOS ANDES.

		DISTRIBUCCION DE LOS GASTOS DE FUNCIONAMIENTO POR METAS									
Partidas	**Descripción Partida Presupuestaria**	**Monto Asignado**	**Meta.1 %**	**Meta.2 %**	**Meta.3 %**	**Meta.4 %**	**Costo Meta.1**	**Costo Meta.2**	**Costo Meta.3**	**Costo Meta.4**	**Costo Total**
4.02.00.00.00	**Materiales, Suministros y Mercancia**	**1,409,239.09**	**42%**	**16%**	**26%**	**16%**	**591,880.42**	**225,478.25**	**366,402.16**	**225,478.25**	**1,409,239.09**
4.02.01.00.00	**Productos alimenticios y agropecuarios**	**548,235.61**	**20%**	**20%**	**50%**	**10%**	**109,647.12**	**109,647.12**	**274,117.80**	**54,823.56**	**548,235.61**
4.02.01.01.00	Alimentos y Bebidas.	548,235.61	20%	20%	50%	10%	109,647.12	109,647.12	274,117.80	54,823.56	548,235.61
4.02.03.00.00	**Textiles y vestuarios**	**127,920.23**	**100%**	**0%**	**0%**	**0%**	**127,920.23**	**0.00**	**0.00**	**0.00**	**127,920.23**
4.02.03.02.00	Prendas de Vestir.	127,920.23	100%	0%	0%	0%	127,920.23	0.00	0.00	0.00	127,920.23
4.02.05.00.00	**Productos de papel y cartón para impresos**	**255,844.70**	**30%**	**20%**	**20%**	**30%**	**76,753.41**	**51,168.94**	**51,168.94**	**76,753.41**	**255,844.70**
4.02.05.03.00	Productos de Papel y Cartón para Oficina.	255,844.70	30%	20%	20%	30%	76,753.41	51,168.94	51,168.94	76,753.41	255,844.70
4.02.06.00.00	**Productos quimicos y derivados**	**422,415.00**	**20%**	**20%**	**30%**	**30%**	**84,483.00**	**84,483.00**	**126,724.50**	**126,724.50**	**422,415.00**
4.02.06.03.00	Tintas, Pinturas y Colorantes	422,415.00	20%	20%	30%	30%	84,483.00	84,483.00	126,724.50	126,724.50	422,415.00
4.02.10.00.00	**Productos varios y útiles diversos**	**54,823.56**	**40%**	**20%**	**30%**	**10%**	**21,929.42**	**10,964.71**	**16,447.07**	**5,482.36**	**54,823.56**
4.02.10.05.00	Útiles de Escritorio, Oficina y Material de Instrucción.	54,823.56	40%	20%	30%	10%	21,929.42	10,964.71	16,447.07	5,482.36	54,823.56
4.02.10.08.00	Materiales para Equipos de Computación.	0.00	0%	0%	0%	0%	0.00	0.00	0.00	0.00	0.00
4.02.99.00.00	**Otros materiales y suministros**	**0.00**	**0%**	**0%**	**0%**	**0%**	**0.00**	**0.00**	**0.00**	**0.00**	**0.00**
4.02.99.01.00	Otros Materiales y Suministros.	0.00	0%	0%	0%	0%	0.00	0.00	0.00	0.00	0.00
4.03.00.00.00	**Servicios No Personales**	**3,193,266.90**	**28%**	**13%**	**48%**	**13%**	**878,148.40**	**399,158.36**	**1,516,801.78**	**399,158.36**	**3,193,266.90**
4.03.06.00.00	**Servicios de transporte y almacenaje**	**0.00**	**0%**	**0%**	**0%**	**0%**	**0.00**	**0.00**	**0.00**	**0.00**	**0.00**
4.03.06.01.00	Fletes y Embalajes.	0.00	0%	0%	0%	0%	0.00	0.00	0.00	0.00	0.00
4.03.07.00.00	**Servicios de información, impresión y relaciones públicas**	**0.00**	**0%**	**0%**	**0%**	**0%**	**0.00**	**0.00**	**0.00**	**0.00**	**0.00**
4.03.07.01.00	Publicidad y Propaganda.	0.00	0%	0%	0%	0%	0.00	0.00	0.00	0.00	0.00
4.03.07.03.00	Relaciones Sociales	0.00	0%	0%	0%	0%	0.00	0.00	0.00	0.00	0.00
4.03.09.00.00	**Viáticos y pasajes**	**2,558,438.49**	**30%**	**0%**	**70%**	**0%**	**767,531.55**	**0.00**	**1,790,906.94**	**0.00**	**2,558,438.49**
4.03.09.01.00	Viáticos y Pasajes Dentro del País.	2,558,438.49	30%	0%	70%	0%	767,531.55	0.00	1,790,906.94	0.00	2,558,438.49
4.03.10.00.00	**Servicios profesionales y técnicos**	**0.00**	**0%**	**0%**	**0%**	**0%**	**0.00**	**0.00**	**0.00**	**0.00**	**0.00**
4.03.10.07.00	Servicios de Capacitación y Adiestramiento.	0.00	0%	0%	0%	0%	0.00	0.00	0.00	0.00	0.00
4.03.10.99.00	Otros Servicios Profesionales y Técnicos.	0.00	0%	0%	0%	0%	0.00	0.00	0.00	0.00	0.00
4.03.17.00.00	**Servicios de Gestion Administrativa prestados por organismos de asistencia tecnica**	**0.00**	**0%**	**0%**	**0%**	**0%**	**0.00**	**0.00**	**0.00**	**0.00**	**0.00**
4.03.17.01.00	Servicios de Gestion Administrativa prestados por organismos de asistencia tecnica	0.00	0%	0%	0%	0%	0.00	0.00	0.00	0.00	0.00
4.03.18.00.00	**Impuestos indirectos**	**634,828.41**	**25%**	**25%**	**25%**	**25%**	**158,707.10**	**158,707.10**	**158,707.10**	**158,707.10**	**634,828.41**
4.03.18.01.00	Impuesto al Valor Agregado	634,828.41	25%	25%	25%	25%	158,707.10	158,707.10	158,707.10	158,707.10	634,828.41
4.03.99.00.005	**Otros Servicios no Personales.**	**0.00**	**0%**	**0%**	**0%**	**0%**	**0.00**	**0.00**	**0.00**	**0.00**	**0.00**
4.03.99.01.00	Otros Servicios no Personales.	0.00	0%	0%	0%	0%	0.00	0.00	0.00	0.00	0.00
	TOTAL	**4,602,505.99**					**1,470,028.82**	**624,636.62**	**1,883,203.94**	**624,636.62**	**4,602,505.99**
TOTAL PROGRAMA Nro. 01:		**4,602,505.99**									**4,602,505.99**

CORPOANDES
CORPORACIÓN DE DESARROLLO DE LA REGIÓN LOS ANDES

3.3.6. Distribución de Gastos de Inversión

Tabla 11

Distribución de Gastos de Inversión

ESTRATÉGIA Nro. 01: POTENCIAR EL DESARROLLO DE LOS MOTORES DE LA AGENDA ECONÓMICA BOLIVARIANA, QUE PROCURE LA CONSTRUCCIÓN DE CADENAS PRODUCTIVAS ESTRATÉGICAS, TANTO PARA BIENES ESENCIALES COMO DE GENERACIÓN DE VALOR, A PARTIR DE NUESTRAS VENTAJAS COMPARATIVAS, Y ORIENTADOS POR UN MECANISMO DE PLANIFICACIÓN CENTRALIZADA, SISTEMA PRESUPUESTARIO Y MODELOS DE GESTIÓN EFICIENTES Y PRODUCTIVOS CÓNSONOS CON LA TRANSICIÓN AL SOCIALISMO												
POLÍTICA Nro: 00 NO DEFINIDO												
SECTOR Nro. 13: DESARROLLO SOCIAL Y PARTICIPACION												
PROGRAMA Nro. 01: PLANIFICACIÓN ACCIÓN SUBREGIÓN HORTÍCOLA Y SISTEMA DE PLANES SECTORIALES, ESPACIALES E INSTITUCIONALES PARA EL DESARROLLO INTEGRAL											**Tasa del dólar:**	423.97
ACTIVIDAD Nro. 51: FORMULACIÓN, DISEÑO Y EVALUACIÓN DEL PLAN DE ACCIÓN PARA LA SUBREGIÓN HORTÍCOLA Y EL SISTEMA DE PLANES DE DESARROLLO INTEGRAL DE LA REGIÓN DE LOS ANDES.												
DISTRIBUCCION DE LOS GASTOS DE INVERSION POR METAS (Expresado en Bs.F o la unidad monetaria seleccionada)												
Partida	**Denominación**	**Asignado Bs.**	**Meta 1**	**Meta 2**	**Meta 3**	**Meta 4**	**%**	**Meta. 1**	**Meta. 2**	**Meta. 3**	**Meta. 4**	**Total**
			%	**%**	**%**	**%**	**Total**					
4.04.04.01.00	**Vehículos automotores terrestres**	**14,838,950.00**	**70%**	**0%**	**30%**	**0%**	**100%**	**10,387,265.00**	**0.00**	**4,451,685.00**	**0.00**	**14,838,950.00**
TOTALES		**14,838,950.00**	**70%**	**0%**	**30%**	**0%**	**100%**	**10,387,265.00**	**0.00**	**4,451,685.00**	**0.00**	**14,838,950.00**

3.3.7. Consolidación de los Costos Totales por Metas

Tabla 12

Consolidación de los Costos Totales por Metas

CONSOLIDACION DE LOS COSTOS TOTALES POR METAS					
DIRECTRIZ O LINEA ESTRATÉGICA Nro. 03: CONVERTIR A VENEZUELA EN UN PAÍS POTENCIA EN LO SOCIAL, LO ECONÓMICO Y LO POLÍTICO DENTRO DE LA GRAN POTENCIA NACIENTE DE AMÉRICA LATINA Y EL CARIBE, QUE GARANTICE LA CONFORMACIÓN DE UNA ZONA DE PAZ EN NUESTRA AMÉRICA					
ESTRATÉGIA Nro. 01: POTENCIAR EL DESARROLLO DE LOS MOTORES DE LA AGENDA ECONÓMICA BOLIVARIANA, QUE PROCURE LA CONSTRUCCIÓN DE CADENAS PRODUCTIVAS ESTRATÉGICAS, TANTO PARA BIENES ESENCIALES COMO DE GENERACIÓN DE VALOR, A PARTIR DE NUESTRAS VENTAJAS COMPARATIVAS, Y ORIENTADOS POR UN MECANISMO DE PLANIFICACIÓN CENTRALIZADA, SISTEMA PRESUPUESTARIO Y MODELOS DE GESTIÓN EFICIENTES Y PRODUCTIVOS CÓNSONOS CON LA TRANSICIÓN AL SOCIALISMO					
SECTOR Nro. 13: DESARROLLO SOCIAL Y PARTICIPACION					
PROGRAMA Nro. 01: PLANIFICACIÓN ACCIÓN SUBREGIÓN HORTÍCOLA Y SISTEMA DE PLANES SECTORIALES, ESPACIALES E INSTITUCIONALES PARA EL DESARROLLO INTEGRAL					
ACTIVIDAD Nro. 51: FORMULACIÓN, DISEÑO Y EVALUACIÓN DEL PLAN DE ACCIÓN PARA LA SUBREGIÓN HORTÍCOLA Y EL SISTEMA DE PLANES DE DESARROLLO INTEGRAL DE LA REGIÓN DE LOS ANDES.					
TIPO DE COSTO	**Meta 1**	**Meta 2**	**Meta 3**	**Meta 4**	**TOTAL**
Personal	2,898,362.41	2,771,255.87	2,550,405.64	212,486.47	8,432,510.39
Funcionamiento	1,470,028.82	624,636.62	1,883,203.94	624,636.62	4,602,505.99
Inversión	10,387,265.00	0.00	4,451,685.00	0.00	14,838,950.00
TOTAL	**14,755,656.23**	**3,395,892.49**	**8,885,294.58**	**837,123.09**	**27,873,966.38**

CORPOANDES
CORPORACIÓN DE DESARROLLO DE LA REGIÓN LOS ANDES

3.3.8. Programación de la Ejecución Fiscal Anual

Tabla 13

Programación de la Ejecución Fiscal Anual mensual

DEPENDENCIA: CORPOANDES														
DIRECTRIZ O LINEA ESTRATÉGICA Nro. 03: CONVERTIR A VENEZUELA EN UN PAÍS POTENCIA EN LO SOCIAL, LO ECONÓMICO Y LO POLÍTICO DENTRO DE LA GRAN POTENCIA NACIENTE DE AMÉRICA LATINA Y EL CARIBE, QUE GARANTICE LA CONFORMACIÓN DE UNA ZONA DE PAZ EN NUESTRA AMÉRICA														
PROGRAMA Nro. 01: PLANIFICACIÓN ACCIÓN SUBREGIÓN HORTÍCOLA Y SISTEMA DE PLANES SECTORIALES, ESPACIALES E INSTITUCIONALES PARA EL DESARROLLO INTEGRAL														
UNIDAD EJECUTORA: DIRECCIÓN GENERAL DE PLANIFICACIÓN ESTRATEGICA														
Plan Operativo Anual 2026														
PROGRAMACIÓN DE LA EJECUCIÓN FÍSICA ANUAL														
METAS Y/O VOLUMENES DE TRABAJO	**UNIDAD DE MEDIDA**	**I TRIMESTRE**			**II TRIMESTRE**			**III TRIMESTRE**			**IV TRIMESTRE**			**TOTAL**
		ENE	**FEB**	**MAR**	**ABRL**	**MAY**	**JUN**	**JUL**	**AGO**	**SEP**	**OCT**	**NOV**	**DIC**	
METAS														
Elaborar el diagnóstico situacional multitemático (económico, social, ambiental y territorial) de la Región de Los Andes para el periodo 2026, utilizando los archivos cartográficos internos y datos estadísticos actualizados.	Informe tecnico	0	0	1	0	0	0	0	0	0	0	0	0	**1**
Desarrollar los 5 ejes estratégicos de desarrollo regional y sus respectivas líneas de acción, asegurando una coherencia del 100% con los objetivos nacionales de desarrollo endógeno.	Propuesta Estratégica	0	0	0	2	2	1	0	0	0	0	0	0	**5**
Realizar tres 03 mesas técnicas de validación (una por cada estado) con la participación de los especialistas de cada estado y representantes de la Dirección General.	Acta de Validación o Evento de Consulta realizados	0	0	0	0	0	0	1	1	1	0	0	0	**3**
Presentar el documento final del Plan de Desarrollo Regional ante el Directorio Ejecutivo de CORPOANDES y obtener su aprobación formal mediante acta administrativa.	Resolución de Aprobación	0	0	0	0	0	0	0	0	0	1	0	0	**1**

CORPOANDES
CORPORACIÓN DE DESARROLLO DE LA REGIÓN LOS ANDES

3.3.9. Programación de la Ejecución Fiscal Anual

Tabla 14

Programación de la Ejecución Fiscal Anual trimestral

DEPENDENCIA: CORPOANDES						
DIRECTRIZ O LINEA ESTRATÉGICA Nro. 03: CONVERTIR A VENEZUELA EN UN PAÍS POTENCIA EN LO SOCIAL, LO ECONÓMICO Y LO POLÍTICO DENTRO DE LA GRAN POTENCIA NACIENTE DE AMÉRICA LATINA Y EL CARIBE, QUE GARANTICE LA CONFORMACIÓN DE UNA ZONA DE PAZ EN NUESTRA AMÉRICA						
PROGRAMA Nro. 01: PLANIFICACIÓN ACCIÓN SUBREGIÓN HORTÍCOLA Y SISTEMA DE PLANES SECTORIALES, ESPACIALES E INSTITUCIONALES PARA EL DESARROLLO INTEGRAL						
UNIDAD EJECUTORA: DIRECCIÓN GENERAL DE PLANIFICACIÓN ESTRATEGICA						
Plan Operativo Anual 2026						
PROGRAMACIÓN DE LA EJECUCIÓN FÍSICA ANUAL						
METAS Y/O VOLUMENES DE TRABAJO	**UNIDAD DE MEDIDA**	**I TRIMESTRE**	**II TRIMESTRE**	**III TRIMESTRE**	**IV TRIMESTRE**	**TOTAL**
METAS						
Elaborar el diagnóstico situacional multitemático (económico, social, ambiental y territorial) de la Región de Los Andes para el periodo 2026, utilizando los archivos cartográficos internos y datos estadísticos actualizados.	Informe tecnico	1	0	0	0	**1**
Desarrollar los 5 ejes estratégicos de desarrollo regional y sus respectivas líneas de acción, asegurando una coherencia del 100% con los objetivos nacionales de desarrollo endógeno.	Propuesta Estratégica		5	0	0	**5**
Realizar tres 03 mesas técnicas de validación (una por cada estado) con la participación de los especialistas de cada estado y representantes de la Dirección General.	Acta de Validación o Evento de Consulta realizados	0	0	3	0	**3**

3.3.10. Programación Mensual del Presupuesto 2026

Tabla 14

Programación Mensual del Presupuesto 2026

DEPENDENCIA: CORPOANDES														
DIRECTRIZ O LINEA ESTRATÉGICA Nro. 03: CONVERTIR A VENEZUELA EN UN PAÍS POTENCIA EN LO SOCIAL, LO ECONÓMICO Y LO POLÍTICO DENTRO DE LA GRAN POTENCIA NACIENTE DE AMÉRICA LATINA Y EL CARIBE, QUE GARANTICE LA CONFORMACIÓN DE UNA ZONA DE PAZ EN NUESTRA AMÉRICA														
PROGRAMA Nro. 01: PLANIFICACIÓN ACCIÓN SUBREGIÓN HORTÍCOLA Y SISTEMA DE PLANES SECTORIALES, ESPACIALES E INSTITUCIONALES PARA EL DESARROLLO INTEGRAL														
UNIDAD EJECUTORA: DIRECCIÓN GENERAL DE PLANIFICACIÓN ESTRATEGICA														
PROGRAMACIÓN MENSUAL DEL PRESUPUESTO 2026														
PARTIDAS	**TOTAL ANUAL**	**I TRIMESTRE**			**II TRIMESTRE**			**III TRIMESTRE**			**IV TRIMESTRE**			**TOTAL**
		ENE	**FEB**	**MAR**	**ABRL**	**MAY**	**JUN**	**JUL**	**AGO**	**SEP**	**OCT**	**NOV**	**DIC**	
PERSONAL (A)	**8,432,510.39**	702,709.20	702,709.20	702,709.20	702,709.20	702,709.20	702,709.20	702,709.20	702,709.20	702,709.20	702,709.20	702,709.20	702,709.20	8,432,510.39
FUNCIONAMIENTO (B)	**4,602,505.99**	383,542.17	383,542.17	383,542.17	383,542.17	383,542.17	383,542.17	383,542.17	383,542.17	383,542.17	383,542.17	383,542.17	383,542.17	4,602,505.99
INVERSION (C)	**14,838,950.00**	14,838,950.00	0.00	0.00	0.00	0.00	0.00	0.00	0.00	0.00	0.00	0.00	0.00	14,838,950.00
TOTAL	**27,873,966.38**	15,925,201.37	1,086,251.37	1,086,251.37	1,086,251.37	1,086,251.37	1,086,251.37	1,086,251.37	1,086,251.37	1,086,251.37	1,086,251.37	1,086,251.37	1,086,251.37	**27,873,966.38**

CORPOANDES
CORPORACIÓN DE DESARROLLO DE LA REGIÓN LOS ANDES

Bibliografía

Constitución de la República Bolivariana de Venezuela. (1999). *Gaceta Oficial de la República Bolivariana de Venezuela, N.º 36.860 (Extraordinario)*, diciembre 30, 1999.

Ley Orgánica de Planificación Pública y Popular. (2014). *Gaceta Oficial de la República Bolivariana de Venezuela, N.º 6.148 (Extraordinario)*, noviembre 25, 2014.

Ley de Ejercicio de la Ingeniería, la Arquitectura y Profesiones Afines. (1964). *Gaceta Oficial de la República de Venezuela, N.º 27.619*, diciembre 15, 1964.

CORPOANDES
CORPORACIÓN DE DESARROLLO DE LA REGIÓN LOS ANDES

ANEXOS

CORPOANDES
CORPORACIÓN DE DESARROLLO DE LA REGIÓN LOS ANDES

ANEXO 1: Gaceta Nro. 27619 ley de creación de CORPOANDES

Figura 2

Pagina 3 de la Gaceta Nro. 27619

Dada, firmada y sellada en el Palacio Federal Legislativo, en Caracas, a los catorce días del mes de diciembre de mil novecientos sesenta y cuatro. — Año 155º de la Independencia y 106º de la Federación.

El Vice-Presidente del Congreso Encargado de la Presidencia,

(L. S.)

HÉCTOR SANTAELLA.

El Vice-Presidente del Senado Encargado de la Vice-Presidencia del Congreso,

ANDRÉS RONCAYOLO B.

Los Secretarios,

Antonio Hernández Fonseca.

Félix Cordero Falcón.

—

Palacio de Miraflores, en Caracas, a los quince días del mes de diciembre de mil novecientos sesenta y cuatro. Año 155º de la Independencia y 106º de la Federación.

Cúmplase.

(L. S.)

RAUL LEONI.

Refrendado.

El Ministro de Relaciones Interiores,

(L. S.)

GONZALO BARRIOS.

Refrendado.

El Ministro de Hacienda,

(L. S.)

ANDRÉS GERMÁN OTERO.

EL CONGRESO

DE LA REPUBLICA DE VENEZUELA

Decreta:

la siguiente

LEY DE LA CORPORACION DE LOS ANDES

CAPITULO I

De la Corporación, su Objetivo y Administración

Artículo 1º.—Se crea un Instituto Antónomo denominado Corporación de los Andes, adscrito al Despacho o Despachos que decida el Presidente de la República, en conformidad con el artículo 193 de la Constitución Nacional con personalidad jurídica y patrimonio propio, distinto e independiente del Fisco Nacional y con domicilio en la ciudad de Mérida.

Artículo 2º.—La Corporación de Los Andes, tiene por objeto el desarrollo económico de la zona integrada por los Estados Táchira, Mérida, Barinas y Trujillo: el Municipio Guanare del Distrito Guanare, el Distrito Sucre del Estado Portuguesa y el Distrito Páez del Estado Apure; así como por cualquier otra área que, a los fines de esta Ley, sea necesario incorporar en el futuro a juicio del Ejecutivo Nacional.

La Corporación de Los Andes, a los fines de esta Ley y por decisión del Ejecutivo Nacional, podrá realizar operaciones fuera del área que se le confía, cuando exista una estrecha relación con las que realiza dentro de la misma. Así mismo podrá estudiar y promover una política de integración fronteriza con la República de Colombia, previa consulta con el Presidente de la República.

La Corporación de Los Andes cumplirá sus funciones mediante el estudio, promoción, elaboración, supervisión y coordinación, de proyectos e iniciativas encaminadas a los fines de esta Ley; y la ejecución y supervisión de los proyectos e iniciativas que directamente promueva, atendiendo a la conservación y fomento de los recursos naturales con sujeción a las funciones que se la señalen en esta Ley.

Artículo 3º.—La Corporación de Los Andes, en cumplimiento al objeto señalado en el artículo anterior tendrá las siguientes funciones:

a) Promover, programar y ejecutar proyectos para el desarrollo integral de la región conforme a las normas y dentro de los lineamientos de los planes económicos generales de la Nación, atendiendo a la conservación y fomento de los recursos naturales y especialmente al desarrollo de sistemas de riego e hidroeléctricos.

b) Procurar la mejor coordinación de las actividades que con miras al desarrollo económico y social de la región realicen las distintas dependencias gubernamentales en escala nacional o regional, y de manera especial en cuanto se refiere a la mejor orientación de los presupuestos estadales y municipales a fin de que las inversiones concurran eficazmente al desarrollo regional.

c) Llevar a cabo estudios y trabajos y coordinar e impulsar aquellos que se realicen atendiendo a la situación económica y social de la región, acopiando el material estadístico necesario para la mejor ejecución del programa regional de desarrollo.

d) Estudiar la promoción de iniciativas, tanto del sector público como del sector privado que propendan al desarrollo de la región, otorgando créditos y procurando la colaboración de los demás organismos crediticios del Estado.

e) Promover y desarrollar empresas locales, públicas, privadas y mixtas, para el fomento y mejor aprovechamiento de los recursos potenciales de la región.

f) Asumir, por delegación, cualquier programa de acción regional que dependa de otros organismos del Estado.

g) Desarrollar programas de crédito rural para la integración de minifundios, fomento frutícola, forestal y agropecuario en general que sean necesarios para modificar la estructura económica de las áreas expuestas a la erosión o que requieran un reajuste de su economía actual.

h) Ejecutar programas de desarrollo económico de la región mediante convenios con los Concejos Municipales, Gobiernos Estadales y cualesquiera otros organismos del Estado.

i) Promover el desarrollo industrial de la región tanto dentro del sector público como del sector privado.

Artículo 4º.—La Corporación de Los Andes estará dirigida y administrada por un Directorio Ejecutivo integrado por tres miembros principales, uno de ellos con el cargo de Presidente y los dos restantes como vocales, y por dos suplentes, todos los cuales serán de libre elección y remoción del Presidente de la República.

Las faltas temporales del Presidente del Directorio serán suplidas por el Director vocal a quien él encargue, en consulta con el Ejecutivo Nacional.

Artículo 5º.—La Corporación de Los Andes tendrá un Consejo General integrado por trece (13) miembros principales y sus respectivos suplentes, designados así: un representante por cada uno de los Estados: Táchira, Mérida, Trujillo, Barinas, Portuguesa y Apure, designados por las Asambleas Legislativas o Comisiones Delegadas respectivas; tres representantes de los sectores económicos privados; agrícola, pecuario e industrial y de servicios, elegidos por los organismos respectivos de la región; tres representantes de la Confederación de Trabajadores de Venezuela, elegidos por los Organismos respectivos de la región, y un representante de la Universidad de Los Andes.

Parágrafo Unico. — Los miembros del Consejo General durarán dos años en sus funciones y podrán ser reelectos.

Artículo 6º.—El Directorio Ejecutivo de la Corporación podrá establecer sucursales y agencias y designar las delegaciones que considere convenientes, fijándole sus atribuciones.

Artículo 7º—El Consejo General se reunirá ordinariamente en el transcurso de los meses de marzo o abril de cada año, y extraordinariamente cuando lo convoque el Directorio, debiendo expresarse en la convocatoria el objeto de las reuniones, y cuando así lo solicite las dos terceras partes de los componentes del Consejo General.

Artículo 8º.—Son atribuciones del Consejo General:

a) Orientar la Política administrativa de la Corporación.

b) Estudiar y dictaminar sobre el plan de trabajo anual elaborado por el Directorio Ejecutivo.

c) Estudiar y dictaminar sobre el informe y cuenta del ejercicio anual que debe presentarle el Directorio.

Nota. Obtenido de la institución CORPOANDES.

Figura 3

Pagina 4 de la Gaceta Nro. 27619

d) Conocer de las reglamentaciones para la organización interna del Instituto y hacer las recomendaciones que juzgare convenientes.

e) Las demás que le atribuya esta Ley, y sus Reglamentos.

Artículo 9°.—Son atribuciones del Directorio Ejecutivo:

a) Dirigir y vigilar el funcionamiento del Instituto y ordenar toda clase de actos de disposición de bienes.

b) Elaborar los proyectos de presupuesto y de programas de trabajo de la Corporación.

c) Dictar los actos, resoluciones y reglamentaciones que juzgare convenientes para la organización interna y la buena marcha del Instituto.

d) Celebrar contratos y autorizar al Presidente para su ejecución.

e) Elaborar el Informe y Cuenta del ejercicio anual, los cuales deberán ser presentados al Consejo General por lo menos con un mes de anticipación a la fecha fijada para la reunión ordinaria de dicho Consejo. En la misma oportunidad serán remitidas las cuentas a la Contraloría General de la Nación. El Balance General de Cierre del Ejercicio Económico, así como la relación de Ganancias y Pérdidas correspondientes al mismo, serán publicadas, por lo menos, en uno de los Diarios de mayor circulación tanto de la Capital de la República, como del domicilio de la Corporación.

f) Ejecutar las resoluciones del Consejo General.

g) Efectuar, ante las entidades públicas y privadas, las gestiones necesarias para la mejor ejecución de los fines de la Corporación.

h) Las demás que le señalen las leyes y sus reglamentos.

Artículo 10.—Son atribuciones del Presidente:

a) Convocar y Presidir las sesiones del Directorio.

b) Ejercer la representación judicial y extrajudicial de la Corporación, por sí o por medio de apoderado.

c) Firmar los documentos relacionados con el Instituto.

d) Ejecutar y hacer cumplir las decisiones del Directorio que le hayan sido encomendadas.

e) Presentar anualmente al Ejecutivo Nacional, un Informe sobre las actividades desarrolladas durante el correspondiente período.

f) Nombrar y remover el personal subalterno de acuerdo con las normas establecidas por el Directorio y por las reglamentaciones internas de la Corporación.

g) Las demás atribuciones que le señalen la Ley y los Reglamentos.

Artículo 11.—La Corporación de Los Andes podrá adquirir, enajenar o gravar bienes muebles e inmuebles; efectuar cualquier clase de actos y celebrar los contratos que fueren necesarios para el logro de sus objetivos. Para enajenar o gravar bienes inmuebles la Corporación solicitará en cada caso la autorización del Ejecutivo Nacional.

Artículo 12.—La Corporación podrá contraer obligaciones con arreglo a las normas de la Ley de Crédito Público. Estas obligaciones podrán tener la garantía de la Nación, cuando el Ejecutivo Nacional así lo acordare, de conformidad con la Ley.

Artículo 13.—Las gestiones de la Corporación y de las empresas que ella establezca conforme a esta Ley, estarán sujetas al control posterior de la Contraloría General de la República.

CAPITULO II

Del Patrimonio de la Corporación.

Artículo 14.—El Patrimonio de la Corporación de Los Andes estará integrado así:

1°.—Las cantidades que le fueren asignadas en la Ley de Presupuesto General de la Nación.

2°.—Los bienes de cualquier naturaleza que obtengan en el desarrollo de sus actividades.

3°.—Los aportes extraordinarios de cualquier especie que para este fin acuerden el Ejecutivo Nacional, los Gobiernos Regionales y los Concejos Municipales.

4°.—Las donaciones y aportes de Instituciones Públicas o Privadas, Nacionales o Extranjeras. Tales contribuciones no otorgan a quienes las realicen, derecho alguno ni facultad para intervenir en la administración de la Corporación.

Artículo 15.—Los bienes necesarios para alcanzar los fines de la Corporación se consideran de utilidad nacional. Cuando fuese necesario adelantar el procedimiento de expropiación por causa de utilidad pública conforme a las normas legales, la correspondiente declaración se hará a solicitud de la Corporación.

Artículo 16.—La Corporación de Los Andes no estará sujeta al pago de impuestos nacionales de ninguna especie.

Artículo 17.—Los miembros del Directorio de la Corporación se considerarán funcionarios públicos. Los integrantes del personal subalterno, gozarán de las prestaciones sociales previstas en la Ley del Trabajo.

Artículo 18.—Las operaciones de asistencia técnica y crediticia de la Corporación, se regirán por un reglamento elaborado y sancionado por el Directorio Ejecutivo de la manera prevista en los artículos 8° y 9° de esta Ley aprobado por el Ejecutivo Nacional. Para el otorgamiento de los créditos la Corporación deberá establecer previamente y en cada caso, mediante dictamen técnico, que dichos créditos serán aplicados a actividades económicas que contribuyan directamente a incrementar el desarrollo económico de la región y cuyo rendimiento asegure la recuperación de los capitales invertidos.

Artículo 19.—La Corporación se reservará en los contratos el derecho de supervisar la inversión de los fondos que proporcione, fiscalizando la administración y la dirección técnica de las empresas y podrá exigir el otorgamiento de garantías adecuadas al monto de los fondos a invertirse.

Disposiciones Transitorias

Artículo 20.—La Corporación de Los Andes comenzará sus funciones dentro del lapso de un año a partir de la promulgación de la presente Ley.

Artículo 21.—La Comisión Promotora de Desarrollo de la Corporación de Los Andes, creada por Decreto N° 675 de fecha 8 de enero de 1962 de la Presidencia de la República, dejará de existir cuando comience en sus funciones la Corporación de Los Andes.

Parágrafo Unico.—Todo el patrimonio de la Comisión Promotora de Desarrollo de la Corporación de Los Andes, pasa a formar parte del patrimonio de la Corporación de Los Andes.

Dada, firmada y sellada en el Palacio Federal Legislativo, en Caracas, a los cuatro días del mes de diciembre de mil novecientos sesenta y cuatro.—Año 155° de la Independencia y 106° de la Federación.

El Presidente,
(L. S.)
LUIS B. PRIETO. F.

El Vice-Presidente,
HÉCTOR SANTAELLA.

Los Secretarios,
Antonio Hernández Fonseca.
Félix Cordero Falcón.

Palacio de Miraflores, en Caracas a los ocho días del mes de diciembre de mil novecientos sesenta y cuatro. — Año 155° de la Independencia y 106° de la Federación.

(Cúmplase.
(L. S.)
RAUL LEONI.

Refrendado.
El Ministro de Relaciones Interiores,
(L. S.)
GONZALO BARRIOS.

Refrendado.
El Ministro de Hacienda,
(L. S.)
ANDRÉS GERMÁN OTERO.

Nota. Obtenido de la institución CORPOANDES.

ANEXO 2: Memoria y Cuenta 2025

CORPORACIÓN DE LOS ANDES

MEMORIA Y CUENTA 2025

MEMORIA

I.- MARCO NORMATIVO INSTITUCIONAL

- Denominación del Organismo

Corporación de Los Andes (CORPOANDES), Instituto Autónomo, adscrito al Ministerio del Poder Popular de Planificación (según Decreto Nº 1.251 publicado en Gaceta Oficial Nº 40.498 de fecha 16 de septiembre de 2014), creado mediante Ley en fecha 08 de Diciembre de 1964, la cual fue publicada en la Gaceta Oficial Nº 27.619, de fecha 15 de diciembre de 1964, posteriormente reformada, parcialmente, por el Congreso de la República en fecha 02 de agosto de 1971, publicada en la Gaceta Oficial Nº 29.623, de fecha 29 de septiembre del mismo año.

- Misión

Planificar y promover, bajo el principio de la participación protagónica y corresponsable de los actores sociales y gubernamentales, el desarrollo humano integral en la Región de Los Andes, mediante procesos integrados de formación, asesoría, investigación y ejecución de planes, programas y proyectos, con enfoque endógeno, en concordancia con las políticas establecidas por el Estado Venezolano y la normativa legal vigente.

- Visión

Ser una Institución líder de la Región Andina y del país, caracterizada por su celeridad y eficiencia, fundamentada en principios de honestidad, solidaridad, equidad, participación, corresponsabilidad y vocación de servidor público, con un equipo calificado y de alto desempeño; autogestionaria, proactiva, que contribuye a la consolidación del desarrollo humano integral a mediano plazo, en donde la sociedad organizada cumpla un papel protagónico.

CORPOANDES
CORPORACIÓN DE DESARROLLO DE LA REGIÓN LOS ANDES

- Descripción de las Competencias

La Corporación de Los Andes, CORPOANDES, es un Instituto Autónomo adscrito al Ministerio del Poder Popular de Planificación y su área de competencia se concentra en los Estado Mérida, Táchira y Trujillo, en un trabajo que está dirigido a planificar el camino por el que debe transitar la Región, a los fines de alcanzar un desarrollo humano integral, enmarcado dentro del proyecto país que enrumba a los venezolanos.

Competencias:

- Planificar el Desarrollo Regional, para lo cual debe elaborar planes, programas y proyectos regionales de desarrollo, con la ubicación de recursos de acuerdo a las fuentes de financiamiento.

- Promover el Desarrollo Regional, mediante el diseño y puesta en marcha de estrategias para la promoción de las ventajas comparativas y oportunidades para la inversión regional, haciendo énfasis en los sectores dinamizadores y el estímulo de las fuerzas desconcentradoras.

- Investigar, evaluar y dar seguimiento a las actividades de generación y difusión del conocimiento sobre las ventajas y oportunidades de las regiones.

- Capacitar, asesorar y dar asistencia técnica en la formación de recursos humanos para la planificación del desarrollo regional.

- Coordinar Entes Ejecutores y Comunidades para la ejecución de recursos, competencias y acciones del sector público y privado.

Políticas

CORPOANDES
CORPORACIÓN DE DESARROLLO DE LA REGIÓN LOS ANDES

La Corporación de Los Andes, CORPOANDES, totalmente alineada con las directrices estratégicas del Ejecutivo Nacional, formuló su Presupuesto 2024, a través de un análisis técnico, jurídico y económico, por medio del cual se conjugaron las directrices del Plan de la Patria 2019-2025, El Plan Operativo Anual Nacional (POAN), la Agenda Programática de Acción 2024, los lineamientos generales para la formulación del Proyecto de Presupuesto, emanados del Ejecutivo Nacional y los objetivos estratégicos de la Corporación de Los Andes, a fin de cumplir con lo dispuesto en el artículo 53 de La Ley Orgánica de Planificación Pública

y Popular (publicada en la Gaceta Oficial Nº 6.011 Extraordinario del 21 de Diciembre de 2010).

Objetivos y Estrategias

1. Consolidación y posicionamiento de La Corporación de Los Andes, CORPOANDES, como organismo de planificación y promoción del desarrollo regional.

2. Integración y articulación de los planes de desarrollo regional al proyecto de país.

3. Diseño y consolidación de un sistema de gestión del conocimiento e información para la Región.

4. Fortalecimiento institucional con énfasis en la capacitación y formación de recurso humano, adaptación de plataformas tecnológicas y adecuación de espacios.

5. Redimensión de la participación ciudadana en el desarrollo humano integral.

6. Reorientación de políticas de autogestión financiera.

7. Establecimiento de redes comunicacionales entre actores sociales y gubernamentales.

8. Fortalecimiento y preservación del patrimonio ambiental y cultural de la región.

- Estructura Organizativa:

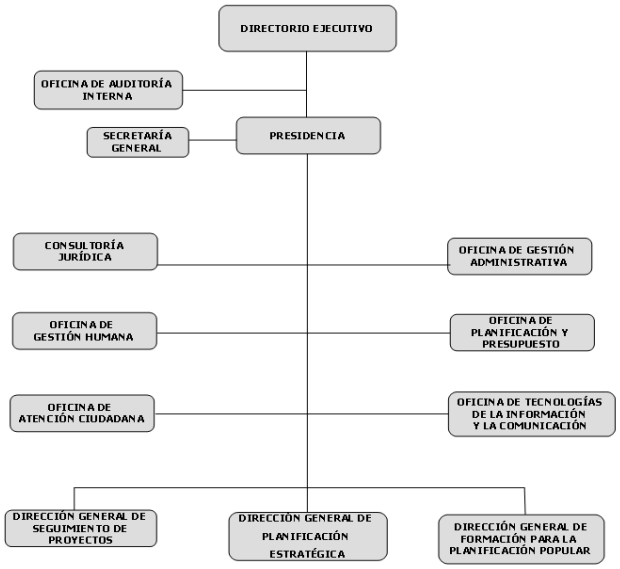

Fuente: CORPOANDES 27/10/2017

ANEXO 3: Convención Colectiva APN

Convención Colectiva Marco Socialista de Trabajo de la Administración Pública Nacional, 2016-2018

Convención Colectiva Marco Socialista de Trabajo de la Administración Pública Nacional 2016-2018, publicada en la Gaceta Oficial de la República Bolivariana de Venezuela N° 6.268 Extraordinario de fecha 26 de octubre de 2016.

CONVENCIÓN COLECTIVA MARCO SOCIALISTA DE TRABAJO DE LA ADMINISTRACIÓN PÚBLICA NACIONAL

2016-2018

CAPITULO I

DISPOSICIONES GENERALES

CLÁUSULA 1: CONCEPCIÓN DE LA CONVENCIÓN COLECTIVA MARCO SOCIALISTA DE TRABAJO

CLÁUSULA 2: DEFINICIONES

CLÁUSULA 3: OBJETO DE LA CONVENCIÓN COLECTIVA MARCO SOCIALISTA DE TRABAJO

CLÁUSULA 4: ÁMBITO DE APLICACIÓN DE LA CONVENCIÓN COLECTIVA MARCO SOCIALISTA DE TRABAJO

CLÁUSULA 5: JUSTA DISTRIBUCIÓN DE LA RIQUEZ

CORPOANDES
CORPORACIÓN DE DESARROLLO DE LA REGIÓN LOS ANDES

CLÁUSULA 6: ADMINISTRACIÓN DE LA CONVENCIÓN COLECTIVA MARCO SOCIALISTA DE TRABAJO

CAPITULO II

DE LA DEFENSA PARA LA CONSOLIDACIÓN DE LA SOBERANÍA Y LA INDEPENDENCIA DE LA NACIÓN

CLÁUSULA 7: MILICIA OBRERA

CLÁUSULA 8: CUERPO DE COMBATIENTES

CLÁUSULA 9: VOLUNTARIADO NACIONAL POR LA DEFENSA POPULAR DE LA ECONOMÍA V DEL SALARIO

CLÁUSULA 10: DE LA COMUNA DE TRABAJADORES Y TRABAJADORAS

CLÁUSULA 11: DE LA PROTECCIÓN AMBIENTAL

CAPITULO III

DE LA JUSTICIA SOCIAL EN EL SOCIALISMO BOLIVARIANO DEL SIGLO XXI

CLÁUSULA 12: IMPLEMENTACIÓN DE MISIONES Y GRANDES MISIONES

CLÁUSULA 13: ARTÍCULOS DE PRIMERA NECESIDAD, CÉDULA DEL BUEN VIVIR Y DISFRUTE DEL TURISMO

CLÁUSULA 14: FARMAOBRERA

CLÁUSULA 15: SISTEMA NACIONAL DE ORQUESTAS Y COROS JUVENILES E INFANTILES

CLÁUSULA 16: DISFRUTE DEL TIEMPO LIBRE, PRÁCTICA DEPORTIVA, CULTURAL, RECREACIONAL Y TURÍSTICA

CLÁUSULA 17: JUEGOS DEPORTIVOS NACIONALES

CLÁUSULA 18: BANCO BICENTENARIO DE LA CLASE OBRERA, DE LA MUJER Y DE LAS COMUNAS

CORPOANDES
CORPORACIÓN DE DESARROLLO DE LA REGIÓN LOS ANDES

CLÁUSULA 19: UNIDADES DE PRODUCCIÓN Y JUSTA DISTRIBUCIÓN DE BIENES Y SERVICIOS

CLÁUSULA 20: COMISIÓN DE REACTIVACIÓN DE EMPRESAS

CLÁUSULA 21: SEGURIDAD ALIMENTARIA

CLÁUSULA 22: VIVIENDA DIGNA

CLÁUSULA 23: PROVEEDURIA SOCIAL DE LAS SERVIDORAS Y LOS SERVIDORES PÚBLICOS Y LA FUNDACIÓN PARA LA DEFENSA DEL AHORRO, PREVISIÓN SOCIAL, FORMACIÓN, TURISMO, Y RECREACIÓN DE LAS SERVIDORAS Y LOS SERVIDORES PÚBLICOS, LAS JUBILADAS Y LOS JUBILADOS, LAS PENSIONADAS Y LOS PENSIONADOS

CLÁUSULA 24: PROGRAMAS RECREATIVOS Y TURÍSTICOS

CAPITULO IV

DE LA TRANSFORMACIÓN DE LA ADMINISTRACIÓN PÚBLICA NACIONAL EN EL MARCO DEL MODELO SOCIALISTA BOLIVARIANO DEL SIGLO XXI

CLAUSULA 25: CONCEPCIÓN DE LA FORMACIÓN Y LA AUTOFORMACIÓN

CLAUSULA 26: PLAN BIANUAL DE FORMACIÓN Y AUTO FORMACIÓN

CLAUSULA 27: DIAGNÓSTICO DE NECESIDADES DE FORMACIÓN Y AUTO FORMACIÓN

CLÁUSULA 28: OBLIGACIÓN DE LAS Y LOS PARTICIPANTES EN LA FORMACIÓN Y LA AUTO FORMACIÓN

CLÁUSULA 29: FORMACIÓN Y DESARROLLO INTEGRAL

CLÁUSULA 30: HORARIO DE FORMACIÓN Y AUTOFORMACIÓN

CLÁUSULA 31: SISTEMA NACIONAL DE FORMACIÓN Y AUTOFORMACIÓN DE LA ADMINISTRACIÓN PÚBLICA INFAAPN

CORPOANDES
CORPORACIÓN DE DESARROLLO DE LA REGIÓN LOS ANDES

CLÁUSULA 32: MEDIOS DE COMUNICACIÓN SOCIAL Y ALTERNATIVOS

CAPITULO V

DE LA SATISFACCIÓN ECONÓMICA Y MATERIAL PARA UNA VIDA DIGNA Y DECOROSA PARA LOS TRABAJADORES, TRABAJADORAS Y SU GRUPO FAMILIAR

CLÁUSULA 33: SISTEMA DE REMUNERACIÓN DE LAS Y LOS SERVIDORES PÚBLICOS

CLÁUSULA 34: SALARIO DEL PERSONAL CONTRATADO

CLÁUSULA 35: PRIMA DE ANTIGÜEDAD

CLÁUSULA 36: INCENTIVO MENSUAL DE PROFESIONALIZACIÓN

CLÁUSULA 37: VACACIONES

CLÁUSULA 38: BONIFICACIÓN DE FIN DE AÑO

CLÁUSULA 39: PROTECCIÓN INTEGRAL PARA PERSONAS DE LA TERCERA EDAD

CLÁUSULA 40: CAJA DE AHORROS

CLÁUSULA 41: PROTECCIÓN DEL SUELDO Y SALARIO

CLÁUSULA 42: BENEFICIOS A LOS JUBILADOS V PENSIONADOS

CLÁUSULA 43: BENEFICIO DE ALIMENTACIÓN

CAPITULO VI

DE LA PARTICIPACIÓN PROTAGÓNICA DE LAS Y LOS SERVIDORES PÚBLICOS

CLÁUSULA 44: PARTICIPACIÓN PROTAGÓNICA DE LOS SERVIDORES DE LA PATRIA

CLÁUSULA 45: DE LA TRANSFORMACIÓN DEL ESTADO NEOLIBERAL BURGUÉS AL MODELO SOCIALISTA BOLIVARIANO DEL SIGLO XXI

CLÁUSULA 46: PROCESOS DE REORGANIZACIÓN, MODERNIZACIÓN, RESTRUCURACIÓN, DESCENTRALIZACIÓN, FUSIÓN, TRANSFORMACIÓN, SUPRESIÓN, Y O LIQUIDACIÓN

CLÁUSULA 47: PRODUCCIÓN Y PRODUCTIVIDAD

CAPITULO VII

CLÁUSULAS SINDICALES

CLAUSULA 48: ACTIVIDADES SINDICALES

CORPOANDES
CORPORACIÓN DESARROLLO DE LA REGIÓN DE LOS ANDES

CLÁUSULA 49: NÓMINA DE AFILIADOS DESCUENTOS Y PAGO DE LAS COTIZACIONES SINDICALES

CLÁUSULA 50: SEDE DE LAS FEDERACIONES SIGNATARIAS

CLÁUSULA 51: SEDES DE LAS ORGANIZACIONES SINDICALES FIRMANTES Y ASOCIACIONES DE JUBILADAS, JUBILADOS, PENSIONADAS Y PENSIONADOS

CLÁUSULA 52: LICENCIAS SINDICALES

CLÁUSULA 53: DERECHO DE JUBILACIÓN DE LAS Y LOS DIRIGENTES SINDICALES

CAPITULO VIII

DISPOSICIONES FINALES

CLÁUSULA 54: COMITÉ DE EVALUACIÓN Y SEGUIMIENTO

CLÁUSULA 55: PUBLICACIÓN

CLÁUSULA 56: VIGENCIA

CLÁUSULA 57: PERMANENCIA DE BENEFICIOS CONTRACTUALES

CAPITULO I

DISPOSICIONES GENERALES

CLÁUSULA 1: CONCEPCIÓN DE LA CONVENCIÓN COLECTIVA MARCO SOCIALISTA DE TRABAJO

CORPOANDES
CORPORACIÓN DE DESARROLLO DE LA REGIÓN LOS ANDES

La presente Convención Colectiva Marco Socialista de Trabajo, está concebida como un instrumento de la justa distribución de la riqueza, generada por el proceso social de trabajo, estabilizado y desarrollado con la participación consciente y protagónica de todos y todas quienes conformamos el estado democrático y social, de derecho y de justicia, que asume como forma, la República Bolivariana de Venezuela.

CLÁUSULA 2: DEFINICIONES

Para los efectos de la presente Convención Colectiva Marco Socialista de Trabajo, se establecen las siguientes definiciones:

1) ESTADO: es el estado democrático y social, de derecho, justicia y paz, mediante el cual el pueblo ejerce directamente la soberanía, que asume la forma de República Bolivariana de Venezuela.

2) LAS PARTES: representan las partes la Administración Pública Nacional (APN), la Federación Nacional de Trabajadores del Sector Público (FENTRASEP), la Federación Unitaria Nacional de Empleados Públicos (FEDE-UNEP), los sindicatos signatarios presentantes, y las y los servidores públicos en cuyo nombre se celebra la presente convención.

3) ADMINISTRACIÓN PÚBLICA NACIONAL (APN): a los efectos de la presente Convención Colectiva Marco Socialista de Trabajo la Administración Pública Nacional (APN),es aquella que integra a los órganos superiores de dirección del nivel central, lo que contempla a la Presidencia de la República, Vicepresidencia de la República, Consejos de Ministros y Ministras, Vicepresidencias Sectoriales, Ministerios, Oficinas Nacionales, Gobierno del Distrito Capital y el Territorio Insular Miranda, así como la Procuraduría General de la República, institutos autónomos y demás institutos públicos dependientes del nivel central.

4) SINDICATOS SIGNATARIOS PRESENTANTES: son organizaciones sindicales de primer grado que afilian directamente a servidoras y servidores públicos que participan en el proceso social de trabajo desde la Administración Pública Nacional (APN), cuyo objeto es el estudio, defensa, desarrollo y protección del proceso social de trabajo, la protección y defensa de la clase trabajadora, del conjunto del pueblo, de la independencia y soberanía nacional, conforme al texto constitucional de la República Bolivariana de Venezuela, debidamente afiliados a las Federaciones (FENTRASEP) y (FEDE-UNEP), y cuyo periodo eleccionario se encuentra vigente.

5) SINDICATOS AFILIADOS: son organizaciones sindicales de primer grado que afilian directamente a servidoras y servidores públicos que participan en el proceso social de trabajo desde la Administración Pública Nacional (APN), que tienen por objeto el estudio, defensa, desarrollo y protección del proceso social de trabajo, la protección y defensa de la clase trabajadora, del conjunto del pueblo, de la independencia y soberanía nacional, conforme al

CORPOANDES
CORPORACIÓN DE DESARROLLO DE LA REGIÓN LOS ANDES

texto constitucional de la República Bolivariana de Venezuela, y debidamente afiliados a las Federaciones (FENTRASEP} y (FEDE-UNEP).

6) FEDERACIÓN NACIONAL DE TRABAJADORES DEL SECTOR PÚBLICO (FENTRASEP): denominación que califica a esta organización sindical de segundo grado que representa a sus sindicatos afiliados y a las servidoras y los servidores públicos que se encuentran afiliados en estos, y a la cual se encuentran afiliados los sindicatos signatarios presentantes.

7) FEDERACIÓN UNITARIA NACIONAL DE EMPLEADOS PÚBLICOS (FEDEUNEP): denominación que califica a esta organización sindical de segundo grado que representa a sus sindicatos afiliados y a las servidoras y los servidores públicos que se encuentran afiliados en estos y a la cual se encuentran afiliados los sindicatos signatarios presentantes.

8) SERVIDORAS Y SERVIDORES PÚBLICOS: son las trabajadoras y los trabajadores que participan conscientemente en el proceso social de trabajo desde la Administración Pública Nacional (APN), ejerciendo como empleadas y empleados, funcionarias y funcionarios públicos de carrera, obreras y obreros fijos y personal que excepcionalmente resulte contratado de acuerdo a las condiciones señaladas en la ley, y que prestan servicios orientados a la construcción de una sociedad justa, solidaria, igualitaria, ambientalista y amante de la paz, en función de alcanzar la justa distribución de ·la riqueza y los fines esenciales del estado democrático y social, de derecho y de justicia ,que asume la forma de la República Bolivariana de Venezuela.

9) CENTRAL: término que identifica a la Central Bolivariana Socialista de Trabajadoras y Trabajadores de Venezuela de la ciudad, el campo y la pesca (CBST-CCP).

CORPOANDES
CORPORACIÓN DE DESARROLLO DE LA REGIÓN LOS ANDES

10) COMISIÓN NEGOCIADORA: término que designa e identifica a las ciudadanas y los ciudadanos legalmente autorizados por las partes que convienen y se obligan en la presente Convención Colectiva Marco Socialista de Trabajo.

11) CONVENCIÓN COLECTIVA MARCO SOCIALISTA DE TRABAJO: es el instrumento legal mediante el cual se establecen un conjunto de cláusulas que regulan las condiciones, derechos y obligaciones, conforme a las cuales las servidoras y los servidores públicos participan en el proceso social de trabajo desde la Administración Pública Nacional (APN); así como los derechos y obligaciones que corresponden a cada una de las partes en función de

garantizar las relaciones armónicas requeridas para la estabilidad y la paz, el bienestar de las servidoras y los servidores públicos, la atención eficaz, efectiva, eficiente, oportuna y solidaria al pueblo y para alcanzar los fines esenciales del estado, mediante la justa distribución de la riqueza.

12) ENTIDAD DE TRABAJO: es el órgano o ente de la Administración Pública Nacional (APN), donde de forma consciente las servidoras y los servidores públicos participan en el proceso social de trabajo diariamente, mediante actividades establecidas y claramente identificadas en el manual descriptivo de clases de cargos e instrumentos respectivos, en función de alcanzar los fines esenciales del estado democrático y social, de derecho y de justicia.

13) PROCESO SOCIAL DE TRABAJO DESDE LA ADMINISTRACIÓN PÚBLICA NACIONAL (APN):es la interrelación sistémica de diversos procesos tecnológicos con la naturaleza, impulsada por la acción consciente de la clase trabajadora desde la Administración Pública Nacional (APN), orientada a transformar la naturaleza en bienes y servicios a través de las entidades de trabajo para satisfacer las necesidades de la sociedad mediante la justa distribución de la riqueza, consolidar nuestra libertad, independencia y soberanía nacional y desarrollar el potencial humano de !a clase trabajadora en función de construir la sociedad justa y socialista, de equilibrio ecológico y amante de la paz.

14) INGRESO SOCIAL: la justa distribución de la riqueza debe expresarse en las servidoras y los servidores públicos que participan en el proceso social de trabajo desde la Administración Pública Nacional (APN), en la percepción de un ingreso digno que responda al principio de igual salario igual trabajo y en igualdad de condiciones con el resto de la sociedad, el acceso a una vivienda digna, con servicios básicos esenciales que incluyan un hábitat que humanice las relaciones familiares, vecinales y comunitarias, en relación armónica con la naturaleza, el acceso a la formación y autoformación colectiva, integral, continua y permanente, la promoción de la salud, la prevención de enfermedades, la atención integral oportuna y permanente de las enfermedades y de los accidentes de trabajo, la recreación, el turismo social, la alimentación sana y balanceada.

15) JUBILADAS, JUBILADOS, PENSIONADAS V PENSIONADOS: se entiende por jubiladas y jubilados a las servidoras y los servidores públicos que previo cumplimiento de los requisitos previstos en las leyes que regulan la materia, culminaron su relación de trabajo en la Administración Pública Nacional (APN) y como consecuencia obtuvieron el beneficio de la

CORPOANDES
CORPORACIÓN DE DESARROLLO DE LA REGIÓN LOS ANDES

jubilación. Se entiende por pensionadas y pensionados por invalidez y sobrevivientes, la definición que expresamente establece el ordenamiento jurídico y que reciben una asignación dineraria y permanente de la Administración Pública Nacional (APN).

CLÁUSULA 3: OBJETO DE LA CONVENCIÓN COLECTIVA MARCO SOCIALISTA DE TRABAJO

La presente Convención Colectiva Marco Socialista de Trabajo tiene por objeto regular, vigilar, proteger, defender, consolidar y desarrollar las condiciones, derechos y obligaciones, conforme a las cuales las servidoras y los servidores públicos participarán en el proceso social de trabajo desde la Administración Pública Nacional (APN); así como establecer los derechos y obligaciones que corresponde a cada una de las partes de la presente convención, en función de garantizar las relaciones armónicas requeridas para la estabilidad y desarrollo del proceso social de trabajo; el bienestar de la persona del servidor o servidora pública; la atención eficaz, efectiva, eficiente, oportuna y solidaria al pueblo y para alcanzar los fines esenciales del estado, mediante la justa distribución de la riqueza.

CLÁUSULA 4: ÁMBITO DE APLICACIÓN DE LA CONVENCIÓN COLECTIVA MARCO SOCIALISTA DE TRABAJO

Las disposiciones de la presente Convención Colectiva Marco Socialista de Trabajo, amparan al conjunto de las servidoras y los servidores públicos, que participan conscientemente en el proceso social de trabajo desde la Administración Pública Nacional (APN), lo que implica a las funcionarias y los funcionarios públicos de carrera, obreras y obreros fijos y personal que excepcional mente resulte contratado de acuerdo a las condiciones señaladas en la ley, quedando exceptuados las contratadas y los contratados por obra determinada y las servidoras y los servidores públicos que desempeñen cargos de alto nivel o dirección.

CORPOANDES
CORPORACIÓN DE DESARROLLO DE LA REGIÓN LOS ANDES

Las partes acuerdan que las jubiladas y los jubilados y las pensionadas y los pensionados serán beneficiarios de aquellas cláusulas en las que expresamente se les extienda el respectivo beneficio.

CLÁUSULA 5: JUSTA DISTRIBUCIÓN DE LA RIQUEZA

A los efectos de esta Convención Colectiva Marco Socialista de Trabajo, se concibe como justa distribución de la riqueza el acceso a las condiciones materiales, sociales e intelectuales que

permitan a las servidoras y los servidores públicos que participan en el proceso social de trabajo desde la Administración Pública ·Nacional (APN) y a su familia, la plena realización de una vida digna, mediante la implementación de los recursos requeridos para la inversión productiva que genere empleo e inclusión social.

CLÁUSULA 6: ADMINISTRACIÓN DE LA CONVENCIÓN COLECTIVA MARCO SOCIALISTA DE TRABAJO

La administración de la presente Convención Colectiva Marco Socialista de Trabajo reside en las partes. Las organizaciones sindicales firmantes serán representantes y voceros de las servidoras y los servidores públicos en la aplicación y cumplimiento de las disposiciones de esta convención.

CAPITULO II

DE LA DEFENSA PARA LA CONSOLIDACIÓN DE LA SOBERANÍA Y LA INDEPENDENCIA DE LA NACIÓN

CLÁUSULA 7: MILICIA OBRERA

A los fines del cumplimiento de nuestra responsabilidad constitucional de contribuir a la seguridad y defensa de la nación, fundamentada en la corresponsabilidad entre el Estado y su pueblo y en el desarrollo integral de la nación, las partes acuerdan crear las condiciones que permitan a las organizaciones sindicales firmantes desplegar un proceso de fomento y desarrollo de la conciencia y sentimiento patriótico que se exprese en organización de los cuerpos de combatientes, estructurados en milicia obrera desde las unidades básicas de cada entidad de trabajo.

CORPOANDES
CORPORACIÓN DE DESARROLLO DE LA REGIÓN LOS ANDES

CLÁUSULA 8: CUERPO DE COMBATIENTES

Los cuerpos de combatientes estructurados en milicia obrera desde las unidades básicas de cada entidad de trabajo, contribuirán con las autoridades correspondientes, en la atención de las comunidades en situaciones críticas provocadas por hechos naturales; garantizando los servicios públicos fundamentales en caso de desestabilización, conflicto armado o sabotaje provocado por los enemigos del pueblo y participarán en la defensa de la patria cuando las circunstancias así lo exijan, para lo cual recibirán entrenamiento conforme a las disposiciones legales aplicables.

La Administración Pública Nacional (APN) se compromete a facilitar la logística y permisos remunerados, previo cumplimiento de los requisitos que se establezcan para tal fin, y siempre que no afecte el normal desenvolvimiento del órgano o ente, a las servidoras y los servidores públicos para asistir a las actividades para el desarrollo y conformación de la milicia obrera.

CLÁUSULA 9: VOLUNTARIADO NACIONAL POR LA DEFENSA POPULAR DE LA ECONOMÍA Y DEL SALARIO

Las partes en esta Convención Colectiva Marco Socialista de Trabajo convienen en crear las condiciones para que las servidoras y los servidores públicos, jubiladas y jubilados, pensionadas y pensionados, se incorporen al voluntariado nacional por la defensa de la economía, con el objeto de controlar, defender, proteger, resguardar y vigilar el salario, los costos y la ganancia, para que los precios de los bienes y servicios producidos sean justos, creando condiciones dignas para el pueblo. A tales efectos, las Federaciones postularán ante la Superintendencia de Costos y Precios Justos u otro ente que rija la materia a las servidoras y los servidores públicos, las jubiladas y los jubilados, las pensionadas y los pensionados que cumplan con el perfil y los requisitos establecidos; para recibir la formación, entrenamiento y acreditación como fiscales voluntarios para el desempeño de esta actividad, sin percibir remuneración alguna.

CLÁUSULA 10: DE LA COMUNA DE TRABAJADORES Y TRABAJADORAS

Las partes acuerdan a partir de la homologación de la presente Convención Colectiva Marco Socialista de Trabajo, que las organizaciones sindicales firmantes impulsarán la participación activa de las servidoras y los servidores públicos en las comunas.

CORPOANDES
CORPORACIÓN DE DESARROLLO DE LA REGIÓN LOS ANDES

CLÁUSULA 11: DE LA PROTECCIÓN AMBIENTAL

En el marco del quinto objetivo histórico del plan de la patria, la Administración Pública Nacional y las organizaciones sindicales convienen en impulsar colectivamente la construcción de una sociedad que preserve la vida humana a través de la promoción de la ética ecosocialista que impulse la transformación de los métodos productivos tradicionales y así contribuir con los cambios a nivel nacional e internacional. De igual manera se conviene con el ministerio del poder popular con competencia en materia de ecosocialismo, la realización de campañas formativas e informativas del uso racional de los recursos naturales y el impulso de operativos

trimestrales de mantenimiento y recuperación de espacios, de uso eficiente de fa energía, de bajo consumo de papel, de siembra de árboles, y de otras acciones ,en conjunto con los trabajadores, trabajadoras y sus familiares que contribuyan a obtener y mantener un ambiente saludable.

CAPITULO III

DE LA JUSTICIA SOCIAL EN EL SOCIALISMO BOLIVARIANO DEL SIGLO XXI

CLÁUSULA 12: IMPLEMENTACIÓN DE MISIONES Y GRANDES MISIONES

Las partes acuerdan en un lapso de noventa (90) días, estructurar equipos que elaboren propuestas de las políticas y planes para la implementación de todas las misiones y grandes misiones en cada entidad de trabajo, en función de garantizar a las servidoras y los servidores públicos que participan conscientemente en el proceso social de trabajo desde la Administración Pública Nacional (APN), una vida digna, para el buen vivir junto a su familia.

CLÁUSULA 13: ARTÍCULOS DE PRIMERA NECESIDAD, CÉDULA DEL BUEN VIVIR Y DISFRUTE DEL TURISMO

Las partes acuerdan a partir de la homologación de la presente Convención Colectiva Marco Socialista de Trabajo1 en otorgar a las servidoras y los servidores públicos, las jubiladas y los jubilados, las pensionadas y los pensionados la cédula del buen vivir con la finalidad de facilitar la adquisición de artículos de primera necesidad y disfrute del turismo nacional e internacional1 a una tasa de interés solidaria que mejore el bienestar y buen vivir en familia de las beneficiarias y los beneficiarios.

CORPOANDES
CORPORACIÓN DE DESARROLLO DE LA REGIÓN LOS ANDES

CLÁUSULA 14: FARMAOBRERA

Las partes convienen a partir de la homologación de la presente Convención Colectiva Marco Socialista de Trabajo, que previo análisis de necesidades y recursos presupuestarios, se instalará de manera progresiva en las entidades de trabajo de la Administración Pública Nacional (APN) , farmacias populares (FARMAOBRERA) como FARMAPATRIA y cualquier otra de la misma naturaleza, con la finalidad de garantizar la adquisición de fármacos y demás medicamentos esenciales a un costo y precio justo para las servidoras y los servidores públicos, las jubiladas y los jubilados, las pensionadas y los pensionados.

CLÁUSULA 15: SISTEMA NACIONAL DE ORQUESTAS V COROS JUVENILES E INFANTILES

Las partes acuerdan a partir de la homologación de la presente Convención Colectiva Marco Socialista de Trabajo, en constituir una Comisión Mixta en un lapso de sesenta (60) días, que presentará propuestas para garantizar progresivamente la implementación de las orquestas y coros juveniles e infantiles con los hijos e hijas de las servidoras y los servidores públicos que participan en el proceso social de trabajo desde la Administración Pública Nacional (APN), las jubiladas y los jubilados, las pensionadas y los pensionados, en el marco del Sistema Nacional de Orquestas.

La Comisión Mixta designada, deberá garantizar y desarrollar la relación con el órgano o institución competente.

CLÁUSULA 16: DISFRUTE DEL TIEMPO LIBRE, PRÁCTICA DEPORTIVA, CULTURAL, RECREACIONAL V TURÍSTICA

Las partes convienen a partir de la homologación de la presente Convención Colectiva Marco Socialista de Trabajo, en constituir una Comisión Mixta en un lapso de noventa (90) días, para presentar propuestas y programas para la elaboración, ejecución, control, seguimiento y evaluación de los resultados del plan de disfrute del tiempo libre, la práctica deportiva, cultural, recreacional y turística, que contribuya a la salud física y emocional de la clase obrera 1 con el objeto de promover el disfrute del tiempo libre en familia, de las servidoras y los servidores públicos que participan en el proceso social de trabajo desde la Administración Pública Nacional (APN).

CORPOANDES
CORPORACIÓN DE DESARROLLO DE LA REGIÓN LOS ANDES

Estas actividades deberán apoyarse y vincularse con los ministerios del poder popular con competencias en turismo, deporte, cultural el instituto nacional de capacitación y recreación para los trabajadores (INCRET), y demás entes públicos que desarrollan políticas sobre dichas materias, en función de interconectarlas con las organizaciones sindicales de las servidoras y los servidores públicos en cada entidad de trabajo.

CLÁUSULA 17: JUEGOS DEPORTIVOS NACIONALES

Las partes convienen a partir de la homologación de la presente Convención Colectiva Marco Socialista de Trabajo, en conformar una Comisión Mixta dentro de los primeros noventa (90) días, que presente el Plan Bianual de los Juegos Deportivos Nacionales de las servidoras y los servidores públicos, con el objeto de promover el bienestar físico y recreativo de la clase obrera.

La Comisión Mixta designada, deberá ·garantizar y desarrollar la relación con el ministerio del poder popular con competencia en deporte y demás entes públicos que desarrollan políticas sobre dicha materia.

Los primeros Juegos Deportivos Nacionales de las servidoras y los servidores públicos, se efectuarán en el año 2016.

CLÁUSULA 18: BANCO BICENTENARIO DE LA CLASE OBRERA, DE LA MUJER Y DE LAS COMUNAS

En el marco del empoderamiento de la clase obrera, el Ejecutivo Nacional una vez creado el Banco Bicentenario de la Clase Obrera, de la Mujer y de las Comunas, mediará recursos financieros, que permitan fomentar el ahorro sistemático y maximizar los rendimientos de los fideicomisos, prestaciones sociales, fondos de ahorros, cajas de ahorro y todo tipo de instrumento financiero viable, que permitan mejorar los ingresos de las servidoras y los servidores públicos, todo esto circunscrito ·en el desarrollo de los sectores productivos nacionales como factor extensible a las familias venezolanas en general.

Asimismo, se conviene que las Federaciones designarán la participación de las servidoras y los servidores públicos en el banco.

CORPOANDES
CORPORACIÓN DE DESARROLLO DE LA REGIÓN LOS ANDES

CLÁUSULA 19: UNIDADES DE PRODUCCIÓN Y JUSTA DISTRIBUCIÓN DE BIENES Y SERVICIOS

Las partes acuerdan a partir de la homologación de la presente Convención Colectiva Marco Socialista de Trabajo} impulsar y apoyar las iniciativas presentadas por las servidoras y los servidores públicos, las jubiladas y los jubilados las pensionadas y los pensionados, acompañadas del estudio de factibilidad y viabilidad correspondiente, a los fines de potenciar las unidades de producción, además de contribuir en la producción y distribución de bienes y servicios para la satisfacción de las necesidades del pueblo a precios accesibles, que garanticen su buen vivir.

CLÁUSULA 20: COMISIÓN DE REACTIVACIÓN DE EMPRESAS

Las partes acuerdan a partir de la homologación de la presente Convención Colectiva Marco, en constituir en un lapso no mayor de noventa (90) días, la Comisión de Reactivación de Empresas, con el objeto de contribuir en la elaboración y presentación de planes de trabajo que conduzcan a la reactivación de la producción y distribución de bienes y servicios para la satisfacción de las necesidades del pueblo. Igualmente, contribuirán al proceso de determinación del costo de producción y del precio de los bienes y servicios para que sean justos y accesibles al pueblo, en coordinación y correspondencia con las instituciones con competencia en la materia.

CLÁUSULA 21: SEGURIDAD ALIMENTARIA

Las partes acuerdan a partir de la homologación de la presente Convención Colectiva Marco Socialista de Trabajo, que bajo la observancia del órgano rector en materia alimentaria, planificarán y ejecutarán dentro del primer (1) año de vigencia, se habiliten progresivamente en las entidades de trabajo, o en sus adyacencias, espacios destinados a la instalación de PDVAL OBRERO al menos una vez al mes para garantizar la seguridad alimentaria de las servidoras y los servidores públicos, así como de las jubiladas y los jubilados, las pensionadas y los pensionados.

Dentro de los sesenta (60) días siguientes a la homologación de la presente Convención Colectiva Marco Socialista de Trabajo, el ministerio del poder popular de alimentación a través de PDVAL, convocará a las partes a los fines de constituir una Comisión Mixta integrada por una o un representante de las Federaciones y una o un representante de la Central, una o un representante del ministerio del poder popular para el proceso social de trabajo, una o un representante del ministerio del poder popular de planificación, una o un representante del ministerio del poder popular de alimentación y una o un representante de PDVAL, quienes ejecutarán la implementación del PDVAL OBRERO en las entidades de trabajo de la Administración Pública Nacional (APN) o cualquier otra iniciativa en esta materia dentro del ámbito de aplicación de la presente convención.

CLÁUSULA 22: VIVIENDA DIGNA

Las partes acuerdan a partir de la homologación de la presente Convención Colectiva Marco Socialista de Trabajo, a planificar y ejecutar progresivamente la inclusión de las servidoras y

CORPOANDES
CORPORACIÓN DE DESARROLLO DE LA REGIÓN LOS ANDES

los servidores públicos con necesidades reales de vivienda y que cumplan con los parámetros establecidos por el órgano superior de vivienda, a los planes de vivienda promovidos por el gobierno nacional, enmarcados en los programas sociales de la Gran Misión Vivienda Venezuela, Misión Barrio Nuevo, Barrio Tricolor y 0800 mihogar, desde cada entidad de trabajo, hacía la consolidación de la Misión Vivienda Obrera.

La implementación de estos planes de vivienda, tiene como finalidad garantizar a las servidoras y los servidores públicos, las jubiladas y los jubilados, las pensionadas y los pensionados que no posean vivienda propia o principal, el acceso a una vivienda digna que incluya un hábitat que humanice las relaciones familiares, vecinales y comunitarias.

Dentro de los treinta (30) días siguientes a la homologación de la presente Convención Colectiva Marco Socialista de Trabajo, se constituirá una Comisión Mixta integrada por una o un representante de las Federaciones y una o un representante de la Central, una o un representante del ministerio del poder popular para el proceso social de trabajo, una o un representante del ministerio del poder popular de planificación y una o un representante del órgano superior conjunto de la vivienda y hábitat, quienes dirigirán el diagnóstico de las necesidades de vivienda y" las potencialidades de las servidoras y los servidores públicos, para organizarse y desarrollar la autoconstrucción, la presentación y aprobación de proyectos, la transparencia en la adjudicación de las viviendas, y la obtención de financiamiento, considerando el aporte realizado al fondo de ahorro obligatorio para vivienda (F.A.O.V) u otras instituciones que ofrezcan beneficios de adquisición de vivienda, así como previendo los esquemas de financiamiento actual y cualquier otro que pudiera considerarse como un sistema de pago a través las prestaciones sociales.

CORPOANDES
CORPORACIÓN DE DESARROLLO DE LA REGIÓN LOS ANDES

CLÁUSULA 23: PROVEEDURIA SOCIAL DE LAS SERVIDORAS V LOS SERVIDORES PUBLICOS V LA FUNDACIÓN PARA LA DEFENSA DEL AHORRO, PREVISIÓN SOCIAL, FORMACIÓN, TURISMO, Y RECREACIÓN DE LAS SERVIDORAS V LOS SERVIDORES PÚBLICOS, LAS JUBILADAS V LOS JUBILADOS, LAS PENSIONADAS V LOS PENSIONADOS

Conforme lo establecido en el numeral 3 del artículo 356 y lo preceptuado en los artículos 365, 367, 411y 413 de la Ley Orgánica del Trabajo, los Trabajadores y las Trabajadoras, y con el propósito de contrarrestar la guerra económica emprendida por el capitalismo explotador de la clase obrera, las partes acuerdan a partir de la homologación de la presente convención colectiva

marco de trabajo, que las federaciones firmantes constituirán la gran Proveeduría Social de las y los Servidores Públicos, la cual será una asociación civil sin fines de lucro, teniendo como objeto el ofrecimiento y dotación a precios solidarios de artículos alimenticios, electrodomésticos, línea blanca y marrón, así como otros programas de adquisición de bienes y servicios que impulse el gobierno nacional, que permitan la protección del salario social de las y los servidores públicos, jubilados y pensionados.

La adquisición de los productos ofrecidos podrá realizarse a crédito y pagaderos a través de descuentos por nómina en cómodas cuotas por las y los servidores públicos, jubilados y pensionados.

Igualmente, las partes convienen en que las federaciones firmantes constituirán la Fundación para la Defensa del Ahorro, Previsión Social, Formación, Turismo y Recreación de las y los Servidores Públicos, Jubilados y Pensionados, la cual tendrá como fines llevar fondos de socorro y de ahorro y cooperativas, beneficios de previsión social, escuelas industriales o profesionales, bibliotecas populares y clubes destinados al deporte y a la recreación o al turismo de las y los servidores públicos, jubilados y pensionados.

Parágrafo Primero: la APN conviene en realizar por nómina las retenciones semanales, quincenales o mensuales que correspondan a la Proveeduría Social de las y los Servidores Públicos y a la Fundación para la Defensa del Ahorro, Previsión Social, Formación, Turismo y Recreación, que sean autorizadas previamente por las y los servidores públicos, jubilados y pensionados. estás cuotas, serán entregadas a la citada Proveeduría y Fundación, una vez descontadas en un lapso no mayor de diez (10) días, luego de su procesamiento. asimismo, los sistemas de nóminas de los órganos y entes de la APN crearán y asignarán un código de descuentos a tales asociaciones.

CORPOANDES
CORPORACIÓN DE DESARROLLO DE LA REGIÓN LOS ANDES

Parágrafo Segundo: la APN se compromete en apoyar y facilitar los mecanismos necesarios para que la Proveeduría Social de las y los Servidores Públicos y la Fundación para la Defensa del Ahorro, Previsión Social, Formación, Turismo y Recreación de las y los Servidores Públicos, Jubilados y Pensionados, puedan iniciar y mantener su funcionamiento. Igualmente, prestará los espacios necesarios para que se realicen los operativos de ofrecimiento de los productos y servicios brindados.

CLÁUSULA 24: PROGRAMAS RECREATIVOS Y TURISTICOS

Las partes acuerdan a partir de la homologación de la presente Convención Colectiva de Trabajo Marco, en articular esfuerzos a los fines que en un lapso no mayor de un (1) año, se activen y desarrollen programas recreativos y turísticos para las y los servidores públicos, jubilados y pensionados, con el objeto de impulsar la recreación social, laboral y el turismo nacional. a tales efectos, dentro de los sesenta (60) días siguientes, se constituirá una comisión mixta entre las partes que elaborará las propuestas necesarias para que el órgano con competencia en recreación y turismo ponga en marcha los referidos programas; así como la implementación de una red de servicios de posadas turísticas pilotos en tres (3) destinos turísticos nacionales.

CAPITULO IV

DE LA TRANSFORMACION DE LA ADMINISTRACION PUBLICA NACIONAL EN EL MARCO DEL MODELO SOCIALISTA BOLIVARIANO DEL SIGLO XXI

CLAUSULA 25. CONCEPCIÓN DE LA FORMACIÓN Y AUTOFORMACIÓN

La autoformación colectiva, integral, continua y permanente de la clase obrera, constituye la estrategia fundamental para elevar la conciencia social y la formación integral de las y los servidores públicos que participan en el proceso social de trabajo desde la Administración Pública Nacional (APN), en función de gestionar desde cada entidad de trabajo, en forma directa y democrática, la dirección del proceso social de trabajo establecida en el texto constitucional de la República Bolivariana de Venezuela, la Ley Orgánica del Trabajo, los Trabajadores y las Trabajadoras, y la Ley del Estatuto de la Función Pública, como esencia de la gestión pública nacional y garantía de la satisfacción de las necesidades del pueblo y la construcción de la sociedad justa y amante de la paz, la sociedad socialista.

CORPOANDES
CORPORACION DE DESARROLLO DE LA REGION LOS ANDES

CLAUSULA 26. PLAN BIANUAL DE FORMACIÓN V AUTOFORMACIÓN

El plan bianual de formación y autoformación colectiva, integral, continua y permanente de las y los servidores públicos tiene como finalidad el pleno desarrollo de la personalidad y ciudadanía de las y los servidores públicos, para su participación consciente, protagónica, responsable, solidaria y comprometida con la defensa de la libertad, .la consolidación y desarrollo de la independencia, la soberanía nacional y de la transformación estructural que nos conduzca a la sociedad justa y amante de la paz, la sociedad socialista, como garantía de la mayor suma de felicidad posible, mayor suma de seguridad social y mayor suma de estabilidad política; y como objetivo, desarrollar el potencial creativo de cada servidora y servidor público,

formándolos en, por y para el trabajo social productivo, liberador, con base en valores éticos de tolerancia, justicia, solidaridad, paz y respeto a los derechos humanos, que los conduzca a la eficiencia, a la eficacia, a la efectividad en el cumplimiento de sus responsabilidades, y la atención amorosa y tierna al pueblo en función de satisfacer sus necesidades.

CLAUSULA 27. DIAGNÓSTICO DE NECESIDADES DE FORMACIÓN Y AUTOFORMACIÓN

El plan bianual preverá el diagnóstico de las necesidades de formación y autoformación colectiva, integral, continua y permanente de las y los servidores públicos en cada entidad de trabajo, en el área técnica, tecnológica y científica, en función de elevar la eficiencia, la eficacia y la efectividad, en el cumplimiento de sus responsabilidades; y de formación integral, que tenga como esencia el manejo consciente del plan contenido en el texto constitucional de la República Bolivariana de Venezuela, la Ley Orgánica del Trabajo, los Trabajadores y las Trabajadoras, la Ley Orgánica de Seguridad de la Nación, la Ley Orgánica de la Fuerza Armada Nacional, la Ley Orgánica del Sistema de Seguridad Social, la Ley del Estatuto de la Función Pública, la Ley del Plan de la Patria y el contexto internacional y nacional donde la revolución bolivariana implementa dicho programa, en función de garantizar que la administración pública nacional esté al servicio de las ciudadanas y ciudadanos y se fundamente en los principios de honestidad, lealtad, participación, celeridad, eficiencia, eficacia, efectividad, transparencia, rendición de cuentas y responsabilidad en el ejercicio de sus cargos en todos sus niveles.

CLAUSULA 28. OBLIGACIONES DE LAS Y LOS PARTICIPANTES EN LA FORMACIÓN Y AUTOFORMACIÓN

CORPOANDES
CORPORACIÓN DE DESARROLLO DE LA REGIÓN LOS ANDES

Las partes acuerdan a partir de la homologación de la presente convención colectiva marco de trabajo, en elaborar, ejecutar, dar seguimiento y evaluar sistemáticamente el plan de formación y autoformación colectiva, integral, continua y permanente, que les permita a las y los servidores públicos que participan en el proceso social de trabajo desde la administración pública nacional (apn), manejar con propiedad el programa contenido en el texto constitucional de la República Bolivariana de Venezuela, la Ley Orgánica del Trabajo, los Trabajadores y las Trabajadoras, la Ley Orgánica de Seguridad de la Nación, la Ley Orgánica de la Fuerza Armada Nacional, la Ley Orgánica del Sistema de Seguridad Social, la Ley del Estatuto de la Función Pública y la Ley del Plan de la Patria, para asumirlos como guía y orientación de su práctica en la gestión pública y en el cumplimiento de sus derechos y deberes establecidos en el

ordenamiento jurídico de la República Bolivariana de Venezuela sobre materia laboral, administración pública, ética de la clase obrera en la función y servicio público, en la presente convención colectiva y en los convenios internacionales y de protección a la familia, para garantizar la justa distribución de la riqueza.

Igualmente, las partes conformarán un equipo de trabajo que oriente el proceso de elaboración, ejecución, control, seguimiento y evaluación de los resultados del plan bianual de formación y autoformación colectiva, integral, continua y permanente de las y los servidores públicos en cada entidad de trabajo desde donde participan en la Administración Pública Nacional (APN).

CLAUSULA 29: FORMACIÓN Y DESARROLLO INTEGRAL

El equipo de trabajo designado para orientar el proceso de elaboración, ejecución, control, seguimiento y evaluación de los resultados del plan bianual de formación y autoformación colectiva, integral, continua y permanente, debe garantizar la interrelación dialéctica entre los proyectos, modalidades y programas nacionales de formación, las diversas instancias organizativas que la desarrollan dentro de la entidad de trabajo y fuera de ella y los métodos, estilos y técnicas didácticas con que la ejecutan, para desarrollar integralmente los aspectos cognitivos, afectivos y prácticos, en función de superar la fragmentación del saber, el conocimiento y la división entre las actividades manuales e intelectuales y apuntando a la integración de ellos como una totalidad, que permita elevar la consciencia de la clase obrera como sustento de su compromiso con la construcción de la patria socialista.

CLAUSULA 30. HORARIO DE FORMACIÓN V AUTOFORMACIÓN

CORPOANDES
CORPORACIÓN DE DESARROLLO DE LA REGIÓN LOS ANDES

Las partes acuerdan a partir de la homologación de la presente Convención Colectiva Marco de Trabajo, en que el horario de formación y autoformación colectiva, integral, continua y permanente debe estructurarse de tal forma que no afecte al proceso social de trabajo desde cada entidad de trabajo y que el trámite del permiso, en la práctica no niegue la participación en dicho proceso o afecte de alguna manera, su derecho a la formación y autoformación colectiva, integral, continua y permanente. igualmente convienen que el tiempo acordado para la formación y autoformación colectiva, integral, continua y permanente, no podrá ser interrumpida, salvo por razones de emergencia reconocida de mutuo acuerdo.

La Administración Pública Nacional (APN) otorgará permiso remunerado previo cumplimiento de los requisitos que se establezcan para tal fin y siempre que no afecte el normal desenvolvimiento del órgano o ente, a las y los servidores públicos para asistir a las actividades de formación y autoformación.

CLAUSULA 31: SISTEMA NACIONAL DE FORMACIÓN Y AUTOFORMACIÓN DE LA ADMINISTRACIÓN PÚBLICA NACIONAL

Las partes convienen a partir de Ja homologación de la presente Convención Colectiva Marco de Trabajo, que las entidades de trabajo facilitarán los espacios e instrumentos destinados a la formación y autoformación colectiva, integral, continua y permanente de las y los servidores públicos, así como las y los facilitadores, cursos, programas y talleres que se requieran, conforme al instrumento de detección de necesidades y a los lineamientos emanados del órgano rector en materia de formación.

El sistema nacional de formación y autoformación de las y .los servidores públicos conformado por la Escuela Nacional de Hacienda Pública, la Universidad Bolivariana de Trabajadores "Jesús Rivera", la Escuela Venezolana de Planificación, las misiones educativas, el INCES y las universidades bolivarianas, articularán con el órgano rector en materia de formación a las servidoras y los servidores públicos, y las federaciones firmantes el desarrollo de planes de formación y autoformación integral, continua y permanente.

A los fines de crear y promover el sistema nacional de formación y autoformación de las y los servidores públicos de la APN, se constituirá una comisión permanente conformada por representantes del ministerio del poder popular de planificación, del proceso social de trabajo, de educación, y las federaciones signatarias, la cual se instalará en un lapso no mayor de noventa (90) días. Este sistema desarrollará la aplicación de programas de formación y autoformación en áreas sustantivas de conocimiento que aglomeren las necesidades prioritarias para el mejoramiento de habilidades, capacidades y destrezas técnicas y genéricas de los procesos laborales, institucionales y sociales que permitan el nacimiento de la nueva institucionalidad pública, siempre bajo los lineamientos establecidos por el órgano rector en materia de formación.

CLAUSULA 32. MEDIOS DE COMUNICACIÓN SOCIAL ALTERNATIVOS

CORPOANDES
CORPORACIÓN DE DESARROLLO DE LA REGIÓN LOS ANDES

A los fines de coadyuvar a la comunicación e información veraz y oportuna, las partes acuerdan a partir de la homologación de la presente Convención Colectiva de Trabajo, promover y apoyar los proyectos de medios de comunicación alternativos, escritos, radiales y audiovisuales que presente la clase trabajadora a la administración pública nacional, a través de las organizaciones sindicales firmantes.

A tales efectos, se conformará una comisión mixta con participación del Ministerio del Poder Popular para la Comunicación y la Información y la Comisión Nacional de Telecomunicaciones (CONATEL), a fin de evaluar y viabilizar dichos proyectos.

CAPITULO V

DE LA SATISFACCIÓN ECONÓMICA V MATERIAL PARA UNA VIDA DIGNA V DECOROSA PARA LOS TRABAJADORES, TRABAJADORAS Y SU GRUPO FAMILIAR

CLAUSULA 33. SISTEMA DE REMUNERACION DE LAS Y LOS SERVIDORES PUBLICOS.

El Ejecutivo Nacional conviene en revisar y actualizar la Escala de Sueldos de funcionarios y funcionarias y el Tabulador Salarial de los obreros y obreras al servicio de la Administración Pública Nacional en la oportunidad en que se incremente el salario mínimo nacional, a fin de evitar distorsiones y solapamientos en las escalas y tabuladores.

CLAUSULA 34. SALARIO DEL PERSONAL CONTRATADO.

El personal contratado por los órganos y entes de la Administración Pública Nacional recibirá una remuneración igual al del funcionario o funcionaria que desempeña tareas equivalentes.

CORPOANDES
CORPORACIÓN DE DESARROLLO DE LA REGIÓN LOS ANDES

CLAUSULA 35. PRIMA DE ANTIGUEDAD.

Como reconocimiento a la antigüedad de las y los servidores públicos se establece una prima de antigüedad la cual se pagará mensualmente de la forma siguiente:

1.- Uno por ciento (1%) del salario básico establecido en la escala o tabulador por cada año de servicio entre el primer año y el quinto año de servicio.

2.- Uno coma dos por ciento (1,2%) del salario básico establecido en la escala o tabulador por cada año de servicio entre el sexto año y el décimo año de servicio.

3.- Uno coma cuatro por ciento (1,4%) del salario básico establecido en la escala o tabulador por cada año de servicio entre el onceavo año y el quinceavo año de servicio.

4.- Uno coma seis por ciento (1,6%) del salario básico establecido en la escala o tabulador por cada año de servicio entre el dieciseisavo año y el veinteavo año de servicio.

5.- Uno coma ocho por ciento (1,8%) del salario básico establecido en la escala o tabulador por cada año de servicio a partir de los veinte años de servicio hasta acumular un máximo de treinta por ciento (30%).

Se aplicará de acuerdo a la siguiente tabla:

AÑOS DE SERVICIO	**%**
1	1%
2	2%
3	3%
4	4%
5	5%
6	6,2%
7	7,4%
8	8,6%
9	9,8%
10	11%
11	12,4%
12	13,8%
13	15,2%
14	16,6%
15	18%
16	19,6%
17	21,2%
18	22,8%
19	24,4%
20	26%
21	27,8%
22	29,6%
23 EN ADELANTE	30%

CORPOANDES
CORPORACIÓN DE DESARROLLO DE LA REGIÓN LOS ANDES

En aras de la unificación e igualdad de beneficios para todas las y las servidoras públicos en la APN este será el modo único de cálculo de la prima de antigüedad para todos los órganos y entes, y se aplicará de manera preferente, salvo que exista una fórmula de cálculo de la prima

de antigüedad anterior a la fecha de la entrada en vigencia de esta convención, que sea superior a lo establecido en esta cláusula.

CLAUSULA 36. INCENTIVO MENSUAL POR PROFESIONALIZACION

La Administración Pública Nacional conviene en estimular y reconocer los logros académicos de los servidores y servidoras públicos independientemente de la labor que realicen. Por tal motivo, se implementará una prima de profesionalización la cual será pagada mensualmente de la siguiente forma:

1.- Doce por ciento (12%) del salario básico establecido en la escala o tabulador para los trabajadores y trabajadoras que tienen título de técnico superior universitario.

2.- Catorce por ciento (14%) del salario básico establecido en la escala o tabulador para los trabajadores y trabajadoras que tienen título profesional universitario o su equivalente.

3.- Dieciséis por ciento (16%) del salario básico establecido en la escala o tabulador para los trabajadores y trabajadoras que tienen título de Especialista.

4.- Dieciocho por ciento (18%} del salario básico establecido en la escala o tabulador para los trabajadores y trabajadoras que tienen título de maestría.

5.- Veinte por ciento (20%) del salario básico establecido en la escala o tabulador para los trabajadores y trabajadoras que tienen título de doctor.

Queda entendido que cuando el trabajador o trabajadora posea varios títulos académicos se pagara una sólo prima de profesionalización en base al título de mayor nivel. En aras de la unificación e igualdad de beneficios para todas las y los servidores públicos en la APN este será el modo único de cálculo de la prima de profesionalización para todos los órganos y entes, y se aplicará de manera preferente, salvo que exista una fórmula de cálculo de la prima de profesionalización anterior a la fecha de la entrada en vigencia de esta convención, que sea superior a lo establecido en esta cláusula.

CLAUSULA 37. BONO VACACIONAL

La Administración Pública Nacional conviene en pagar un bono vacacional de cincuenta (5O) días de salario normal a las y los servidores públicos amparados por esta Convención Colectiva Marco. Queda entendido que cuando la o el servidor público egrese por cualquier causa antes

CORPOANDES
CORPORACIÓN DE DESARROLLO DE LA REGIÓN LOS ANDES

de cumplir un (1) año completo de servicio tendrá derecho a que se le cancele dicho monto en forma proporcional de conformidad con los meses de servicio que tenga. Queda entendido que este bono incluye los pagos previstos en la Ley del Estatuto de la Función Pública.

CLAUSULA 38. BONIFICACION DE FIN DE AÑO

La Administración Pública Nacional pagará anualmente una bonificación de fin de año para los trabajadores y trabajadoras a su servicio. La bonificación de fin de año se aplicará de la forma siguiente:

1.- Ciento cinco (105) días de salario integral para el año 2016. Y 2.- Ciento veinte (120) días de salario integral para el año 2017.

Los jubilados y pensionados recibirán una bonificación equivalente calculada con base a su asignación mensual. Los órganos y entes que ya paguen por concepto de bonificación de fin de año y su equivalente más de lo establecido en esta cláusula mantendrán su pago sin incrementarlo.

CLAUSULA 39. PROTECCIÓN A LA SALUD DE PERSONAS DE TERCERA EDAD, JUBILADOS Y PENSIONADOS.

La Administración Pública Nacional conjuntamente con las Federaciones signatarias en un lapso no mayor de dos meses a partir de la firma de homologación de la presente convención colectiva constituirá una comisión presidencial de alto nivel para evaluar, planificar y elaborar un sistema para la producción, distribución colectiva, oportuna, segura y de calidad de medicamentos esenciales genéricos para el tratamiento de enfermedades crónicas para las trabajadores activos, jubi lados y pensionados.

CORPOANDES
CORPORACIÓN DE DESARROLLO DE LA REGIÓN LOS ANDES

La adquisición de estos medicamentos será garantizada por el Estado a un precio de costo, subsidiado o gratuito. De conformidad con lo establecido en el artículo 85 de la Constitución Bolivariana de Venezuela se promoverá una industria nacional de producción de insumos para la salud.

CLAUSULA 40. CAJAS DE AHORRO

La Administración Pública Nacional conviene en aportar mensualmente a las diferentes Cajas de Ahorro de las y los servidores públicos amparados por la presente Convención Colectiva Marco una cantidad equivalente al doce por ciento (12%) de su sueldo.

CLAUSULA 41: PROTECCIÓN DEL SUELDO O SALARIO

Conforme al principio de protección del salario y sueldo, la Administración Pública Nacional (APN) continuará aplicando los mecanismos de pago a las y los servidores públicos que se encuentren en incapacidad temporal menor al tiempo establecido en la ley, y en licencia o permiso por maternidad o paternidad, conforme lo establecido en las leyes correspondientes.

CLAUSULA 41: PROTECCIÓN DEL SUELDO O SALARIO

Conforme al principio de protección del salario y sueldo, la Administración Pública Nacional (APN) continuará aplicando los mecanismos de pago a las y los servidores públicos que se encuentren en incapacidad temporal menor al tiempo establecido en la ley, y en licencia o permiso por maternidad o paternidad, conforme lo establecido en las leyes correspondientes.

CLAUSULA 42: BENEFICIOS A LOS JUBILADOS Y PENSIONADOS:

La Administración Pública Nacional continuará ajustando los montos de las pensiones y jubilaciones cada vez que ocurran modificaciones en las escalas de sueldos. Igualmente le concede rá a los jubilados y pensionados en los mismos términos que se acuerda a los funcionarios activos, la bonificación de fin de año, los servicios funerarios y los servicios de hospitalización, cirugía y maternidad.

CLAUSULA 43: BENEFICIO DE ALIMENTACIÓN

La Administración Pública Nacional (APN) conviene en garantizar el beneficio de alimentación que perciben las y los servidores públicos a través de la cesta ticket socialista cuyo valor no podrá ser inferior a 1,50 unidades tributarias (UT) por treinta días mensuales.

CAPITULO VI

DE LA PARTICIPACIÓN PROTAGÓNICA DE LAS V LOS SERVIDORES PÚBLICOS

CORPOANDES
CORPORACIÓN DE DESARROLLO DE LA REGIÓN LOS ANDES

CLAUSULA 44. PARTICIPACIÓN PROTAGÓNICA DE LOS SERVIDORES DE LA PATRIA

La Administración Pública Nacional se compromete con las federaciones signatarias a garantizar la participación de los trabajadores y trabajadoras en la gestión pública, mediante asambleas y reuniones de consulta sobre desempeño institucional, para la adopción de los correctivos a fin de mejorar la producción y la eficiencia en el trabajo general del organismo. Así como la participación en mecanismos de estímulos morales, la organización del trabajo voluntario, la contraloría social y la organización de la defensa integral de la nación.

CLAUSULA 45. DE LA TRANSFORMACIÓN DEL ESTADO NEOLIBERAL BURGUÉS AL MODELO SOCIALISTA BOLIVARIANO DEL SIGLO XXI

La Administración Pública Nacional conviene dentro de los tres meses siguientes a partir del depósito legal de la presente Convención Colectiva Marco Socialista de trabajo y con participación de las federaciones signatarias, conformar una comisión presidencial, con el fin de transformar el estado y convertir la administración pública en un servicio moderno, eficiente y eficaz, que le garantice calidad de vida a nuestro pueblo, en el marco de la constitución de la República Bolivariana de Venezuela y conforme a las exigencias de modernidad de nuestro tiempo.

La comisión deberá realizar las consultas y debates con los trabajadores y trabajadoras que considere necesarios, y presentará resultados preliminares en un plazo no mayor de 180 días, posteriores a su instalación, ante la Vicepresidencia de la República Bolivariana de Venezuela.

CORPOANDES
CORPORACIÓN DE DESARROLLO DE LA REGIÓN LOS ANDES

CLAUSULA 46. PROCESOS DE REORGANIZACIÓN, MODERNIZACIÓN, REESTRUCTURACIÓN, DESCENTRALIZACIÓN, FUSIÓN, TRANSFORMACIÓN, SUPRESIÓN Y/O LIQUIDACIÓN.

En la ejecución de un proceso de reorganizac1on, modernización, restructuración, descentralización, fusión, transformación, supresión y/o liquidación, la Administración Pública Nacional conviene en incorporar la representación, la participación activa y protagónica de la federaciones signatarias y sindicatos afiliados para revisar los casos que afecten las condiciones de trabajo de las y los servidores públicos, con el objeto de garantizar la estabilidad, continuidad laboral y la intangibilidad de los derechos y beneficios laborales y sindicales de los trabajadores y trabajadoras.

CLAUSULA 47. PRODUCCIÓN Y PRODUCTIVIDAD

La Administración Pública Nacional, conviene promover y apoyar las iniciativas de los grupos organizados de trabajadores, que se propongan elevar la producción y la productividad mediante la aplicación de nuevos métodos, herramientas y equipos de trabajo, o bien, optimizando los existentes.

CAPITULO VII

CLAUSULAS SINDICALES

CLAUSULA 48. ACTIVIDADES SINDICALES

Las partes acuerdan a partir de la homologación de la presente Convención Colectiva Marco de Trabajo:

a) La Administración Pública Nacional reconoce el libre desempeño de la función sindical, respetando el acceso de los dirigentes sindicales a todas las instalaciones de trabajo, previa notificación a la máxima autoridad de las entidades de trabajo. asimismo, conviene en facilitar la realización de asambleas o actividades con los trabajadores por parte de las organizaciones sindicales firmantes, dentro de los centros de trabajo, sin que ello perturbe la actividad normal de cada organismo.

b) La Administración Pública Nacional conviene en facilitar a las organizaciones sindicales los espacios y los medios de comunicación, difusión e información institucionales para la realización de actividades sindicales y la propagación de informaciones de interés para los trabajadores y las trabajadoras de carácter cultural, deportivo, formativo, político e ideológico, que no violenten el ordenamiento jurídico, el orden público y las buenas costumbres.

CORPOANDES
CORPORACIÓN DE DESARROLLO DE LA REGIÓN LOS ANDES

c) Las entidades de trabajo se obligan a suministrar a las organizaciones sindicales que afilian a sus servidoras y servidores públicos, en un lapso no mayor de treinta (30) días continuos una vez sea solicitada formalmente, las nóminas certificadas de dichas afiliadas y afiliados.

CLAUSULA 49. NÓMINA DE AFILIADOS, DESCUENTOS Y PAGO DE LAS COTIZACIONES SINDICALES

La Administración Pública Nacional conviene en realizar el descuento mensual en el momento de pago de la nómina, debidamente autorizado por el afiliado y/o afiliada, de la cotización

sindical y entregarlo a la organización respectiva, a más tardar, los primeros cinco (5) días de cada mes.

La APN notificará trimestralmente a las organizaciones sindicales las diferencias que se observen en relación a las desafiliaciones en su nómina de afiliados(as).

CLAUSULA 50. SEDES DE LAS FEDERACIONES SIGNATARIAS

La Administración Pública Nacional acuerda mantener los espacios de funcionamiento de la sede de la Federación Nacional de Trabajadores del Sector Público (FENTRASEP), Quinta Castillete, ubicada en la Av. José Antonio Páez, entre calle Los Pinos y Arismendi, Urbanización El Paraíso, Municipio Libertador, Distrito Capital; asimismo, la sede de la Federación Nacional de Empleados Públicos (FEDEUNEP), ubicada en la Avenida Los Geranios, Prolongación La Florida, Parroquia El Recreo, Municipio Libertador, Quinta Inés, denominada también Quinta UNEP.

CLAUSULA 51. SEDES DE LAS ORGANIZACIONES SINDICALES FIRMANTES V ASOCIACIONES DE JUBILADAS, JUBILADOS, PENSIONADAS V PENSIONADOS

La Administración Pública Nacional (APN) conviene a partir de la homologación de la presente Convención Colectiva de Trabajo en mantener en los mismos términos y condiciones los espacios físicos que se encuentran asignados en las entidades de trabajo a las organizaciones sindicales firmantes y asociaciones de jubiladas, jubilados, pensionadas y pensionados; entendiéndose que tales instalaciones son propiedad exclusiva de la APN y su uso y funcionamiento por parte de las federaciones firmantes y asociaciones de jubiladas, jubilados, pensionados y pensionados será siempre que se encuentren legalmente constituidas, en ejercicio de la actividad sindical y que no contravenga el derecho, las buenas costumbres y el orden público.

CORPOANDES
CORPORACIÓN DE DESARROLLO DE LA REGIÓN LOS ANDES

CLAUSULA 52. LICENCIAS SINDICALES

La Administración Pública Nacional concederá por medio de sus órganos y entes, licencias remuneradas para cumplir actividades sindicales para el período al que fueron electos y a partir de su solicitud por parte de federación respectiva, hasta diecisiete {17) miembros principales o suplentes de la directiva de la federación, como organización sindical signataria de la presente Convención Colectiva Marco.

Dicha directiva oficiará a la Vicepresidencia de la República y la Procuraduría General de la República por órgano de la Dirección de lnspectoría Nacional y Asuntos Colectivos del Trabajo del Sector Público, del Ministerio del Poder Popular del Proceso Social de Trabajo, los datos de identidad y de adscripción de los directivos beneficiarios del permiso. Igual permiso disfrutarán hasta tres (3) directivos sindicales de las seccionales de la federación, sin perjuicio de las licencias sindicales alcanzadas por los sindicatos. Los funcionarios beneficiarios de la licencia conforme a lo aquí previstos, serán considerados en servicio activo en los términos de la Ley.

Entiéndase, que la presente cláusula aplica en igualdad de condiciones a las federaciones firmantes de la presente convención colectiva marco.

CLAUSULA 53. DERECHO DE JUBILACIÓN DE LAS Y LOS DIRIGENTES SINDICALES

Las partes convienen a partir de la homologación de la presente Convención Colectiva Marco de Trabajo, en promover los principios constitucionales, administrativos, laborales y demás establecidos en el ordenamiento jurídico, especialmente, aquellos derechos irrenunciables y que no pueden relajarse por ser de orden público, como lo es el derecho a la jubilación.

Dentro de esta perspectiva, La Administración Pública Nacional (APN) en resguardo del interés del colectivo laboral y conforme el pleno ejercicio de la libertad sindical, conviene en que las y los servidores públicos que cumplan con los requisitos establecidos en la ley para adquirir el derecho a la jubilación, y estén ejerciendo funciones como dirigentes sindicales, podrán ser jubiladas y jubilados al término del período electoral por el cual fueron electos.

CORPOANDES
CORPORACIÓN DE DESARROLLO DE LA REGIÓN LOS ANDES

CAPITULO VIII

DISPOSICIONES FINALES

CLAUSULA 54. COMITÉ DE EVALUACIÓN Y SEGUIMIENTO

Las partes acuerdan a partir de la homologación de la presente Convención Colectiva Marco de Trabajo, conformar un Comité de carácter permanente, para la debida evaluación y seguimiento de la aplicación de la Convención Colectiva Marco de Trabajo.

Dicho comité, integrado por las partes se reunirá, al menos, una vez al mes, y asegurará el cumplimiento de la Convención Colectiva Marco de Trabajo y de la legislación laboral, a fin de proteger los derechos de los trabajadores, las trabajadoras y el proceso social de trabajo.

A petición de ambas partes, o de una de ellas, el Ministerio del Poder Popular con competencia en materia de trabajo y seguridad social podrá participar de ella o convocar la reunión de esta instancia, en el marco de sus competencias.

La APN estará representada en el citado comité por los Ministerios del Poder Popular para Economía, Finanzas y Banca Pública, Proceso Social del Trabajo, de Planificación y la Vicepresidencia de la República.

CLAUSULA 55: PUBLICACIÓN DE LA CONVENCIÓN COLECTIVA MARCO

La Administración Pública Nacional (APN) conviene a partir de la homologación de la presente Convención Colectiva Marco de Trabajo, en publicar en las páginas web de cada entidad de trabajo y difundir masivamente a través de las redes sociales, la Convención Colectiva en un lapso no mayor de treinta (30) días.

CLAUSULA 56: VIGENCIA DE LA CONVENCIÓN COLECTIVA MARCO

La presente Convención Colectiva Marco de Trabajo tendrá una duración de tres (3) años, contados a partir del primero de Enero de 2016. Queda entendido que durante dicho lapso y hasta que no sea sustituida por una nueva convención colectiva, la misma estará en plena vigencia.

CLAUSULA 57: PERMANENCIA DE BENEFICIOS CONTRACTUALES

La Administración Pública Nacional reconocerá en todos sus contenidos y partes los beneficios sociales, económicos, sindicales, culturales y de cualquier otra índole alcanzados en las convenciones colectivas marco o sectoriales y laudos arbitrales anteriores, siempre que no hayan sido modificados o suprimidos como consecuencia de un beneficio que conceda mejores condiciones a las trabajadoras y trabajadores, jubilados y jubiladas, pensionados y pensionadas de conformidad con lo establecido en el ordenamiento jurídico vigentes.

CORPOANDES
CORPORACIÓN DE DESARROLLO DE LA REGIÓN LOS ANDES

ANEXO 4: Tablas de Ajustes APN

Figura 4

Página 1 de Ajustes del Sistema Salarial

ADMINISTRACIÓN PÚBLICA

PROCESO DE AJUSTE DEL SISTEMA DE REMUNERACIÓN DE LA ADMINISTRACIÓN PÚBLICA, CONVENCIONES COLECTIVAS, TABLAS ESPECIALES Y EMPRESAS ESTRATÉGICAS

1. Se han salarizado los conceptos que se han venido adoptando en la coyuntura de la guerra económica. Se han incorporado dentro del nuevo salario base los conceptos como el bono complementario de estabilización y protección del ingreso del trabajador, así como el bono de alimentación y transporte, máxima eficiencia y otros bonos complementarios.
2. Se adecúa el recorrido de las tablas salariales, para el mayor balance en la recuperación progresiva del ingreso, con la estructura y parámetros anexos. Tabla 3 Anexa.
3. Los conceptos tales como: prima por hijos e hijas, becas para hijos e hijas estudiantes, becas de estudio para los trabajadores y trabajadoras, contribución para trabajadores o trabajadoras con discapacidad, ayuda por hijas o hijos con discapacidad, día de la madre, día del padre, día del niño, bonos navideños, bonos de juguetes, ayuda por nacimiento, ayuda por matrimonio, se establecen en un valor de Bs. 12,50, en las tablas donde existiese alguno de estos conceptos previamente.
4. En los sectores en los que aplica la política de evaluación de desempeño, se avanza en implementar una política fortalecida, desde una metodología de evaluación para la máxima eficiencia y estímulo del trabajador y la trabajadora, en lugar de su cancelación en un valor fijo como debió hacerse en el contexto de pandemia y guerra económica.
5. Se asume el valor del Cestaticket Socialista en Bs. 45,00
6. Se adecúan las tablas de antigüedad y profesionalización, ajustados a una política de estímulo y dimensión del nuevo salario mínimo. Los nuevos valores se muestran en las tablas siguientes;

Nota. Obtenido de la institución CORPOANDES.

Figura 5

Página 2 de Ajustes del Sistema Salarial

TABLA 1.
PRIMA DE ANTIGÜEDAD

AÑOS	%	AÑOS	%
1	1%	12	13,80%
2	2%	13	15,20%
3	3%	14	16,60%
4	4%	15	18%
5	5%	16	19,60%
6	6,20%	17	21,20%
7	7,40%	18	22,80%
8	8,60%	19	24,40%
9	9,80%	20	26%
10	11%	21	27,80%
11	12,40%	22	29,60%
12	13,80%	23 EN ADELANTE	30%

TABLA 2.
PRIMA DE PROFESIONALIZACIÓN

TÉCNICO SUPERIOR UNIVERSITARIO	20%
PROFESIONAL	25%
ESPECIALISTA	30%
MAESTRÍA	35%
DOCTOR	40%

Nota. Obtenido de la institución CORPOANDES.

Figura 6

Página 3 de Ajustes del Sistema Salarial

TABLA 3.
SISTEMA DE REMUNERACIONES DE LAS FUNCIONARIAS Y FUNCIONARIOS DE LA ADMINISTRACIÓN PÚBLICA NACIONAL

GRUPOS O CLASES DE CARGOS	NIVELES O RANGOS DE SUELDOS MENSUALES						
	I	II	III	IV	V	VI	VII
PERSONAL ADMINISTRATIVO O BACHILLERES							
BI	130	132	134	135	137	139	141
BII	148	150	152	154	155	157	159
BIII	166	168	170	172	174	176	177
PERSONAL TÉCNICO SUPERIOR UNIVERSITARIO							
TI	192	194	196	197	199	201	203
TII	217	219	221	223	225	226	228
PERSONAL PROFESIONAL UNIVERSITARIO							
PI	246	248	250	252	254	256	257
PII	276	277	279	281	283	285	287
PIII	305	307	308	310	312	314	316

TABLA 3.1
SISTEMA DE REMUNERACIONES DE LAS OBRERAS Y OBREROS DE LA ADMINISTRACIÓN PÚBLICA NACIONAL

GRADO	MÍNIMO	MÁXIMO	
1	130	132	NO CALIFICADOS
2	140	142	
3	149	152	
4	159	161	
5	169	171	CALIFICADOS
6	178	181	
7	188	190	
8	198	200	
9	207	210	SUPERVISOR
10	217	219	

Nota. Obtenido de la institución CORPOANDES.

Figura 7

Página 4 de Ajustes del Sistema Salarial

TABLA 3.
CARGOS DE RESPONSABILIDAD DE DIRECCIÓN DE LA ADMINISTRACIÓN PÚBLICA

CARGO	SALARIO BASE
MINISTROS	447,00
VICEMINISTROS	427,00
MAXIMA AUTORIDAD DE ORGANOS Y ENTES ADSCRITOS	409,00
DIRECTORES GENERALES	391,00
DIRECTORES DE LINEA	376,00
JEFES DE DIVISION	363,00
COORDINADORES DE AREA	348,00

Nota. Obtenido de la institución CORPOANDES.

CORPOANDES
CORPORACIÓN DE DESARROLLO DE LA REGIÓN LOS ANDES