真三国无双:起源 战斗系统拆解

版本	修改时间	修改人	修改内容
V0.1	2025/7/21	吴嘉宁	初稿
V0.2	2025/7/22	吴嘉宁	润色
V0.9	2025/7/23	吴嘉宁	终稿

游戏介绍

本作为光荣的三国无双系列最新作品，商业表现优异，设计上有诸多创新，考虑到上一作的惨败，起源可以说是系列的起死回生之作。

与历代作品一样，游戏从“黄巾之乱”的故事开始，由多个章节以上的剧本构成，玩家可以一边攻略各剧本所订立的最终目的，一边进行故事。玩家可以选择完成一个又一个的任务，或在地图上随性地到处闲逛，或一口气完成最终目的。并且能够在各式各样的剧本中自由行动。

玩家在作品中扮演“太平之要”--紫鸾，为了平定天下而四处征战，帮助自己所选择的那位英雄，在完成赤壁之战后游戏剧情停止。

本作的战斗系统十分庞大且丰富，在战斗中搭配使用可以达成异常爽快的战斗体验。

1. 战斗系统概述

1.1 系统概述

1.1.1 核心设计目标

本作为以独特的无双战场玩法为主要设计核心，融入了更高自由度的战场流程和战斗选择，在保持战斗操作的高上限高观赏度同时也拓宽了战略层面的博弈和取舍，达到了让玩家头脑风暴和大大提高可玩性的目的。

战场策略取舍：攻打路径选择，对据点的取舍，对友方武将的取舍以及是否携带同行武将的抉择，都有可能会影响战斗结果或很大程度上影响战斗体验和通关难度。

核心体验：通过连招操作来快速击杀敌方武将，积累我方优势，以尽可能快的速度完成战斗并成功通关。

1.1.2 差异化亮点

三国无双系列本身作为一种 arpg 品类就有着无与伦比的独特性和吸引力，包括其丰富的连招，多样的武器、技能，主打一个量大管饱还精致。玩家对角色斗气值，无双值的管理，以及线路，据点的取舍也增加了对玩家操作的要求和趣味。

武将和小兵的攻击抉择：

攻击小兵可以快速积攒怒气值和无双值但是无法推进关卡，而击杀武将则有一定难度和损伤，玩家需要把握住两者之间的战略顺序采集可以更好地通关并获得更好的游戏体验。

双资源管理：

在开启武神觉醒或无双觉醒的状态下，斗气值为满，发动武艺会消耗无双值，所以为了打出最大的输出玩家应当取舍是否频繁发动武艺还是使用普通的连招和攻击。

图 1.1 双资源条

无双条管理：在不同无双条长度下可以分别发动无双乱舞，武神觉醒，无双觉醒，以及和同行武将发动的激·无双乱舞，在合适的时机发动不同的技能可以达成最佳效果！

图 1.2 武神觉醒状态

1.2 功能脑图

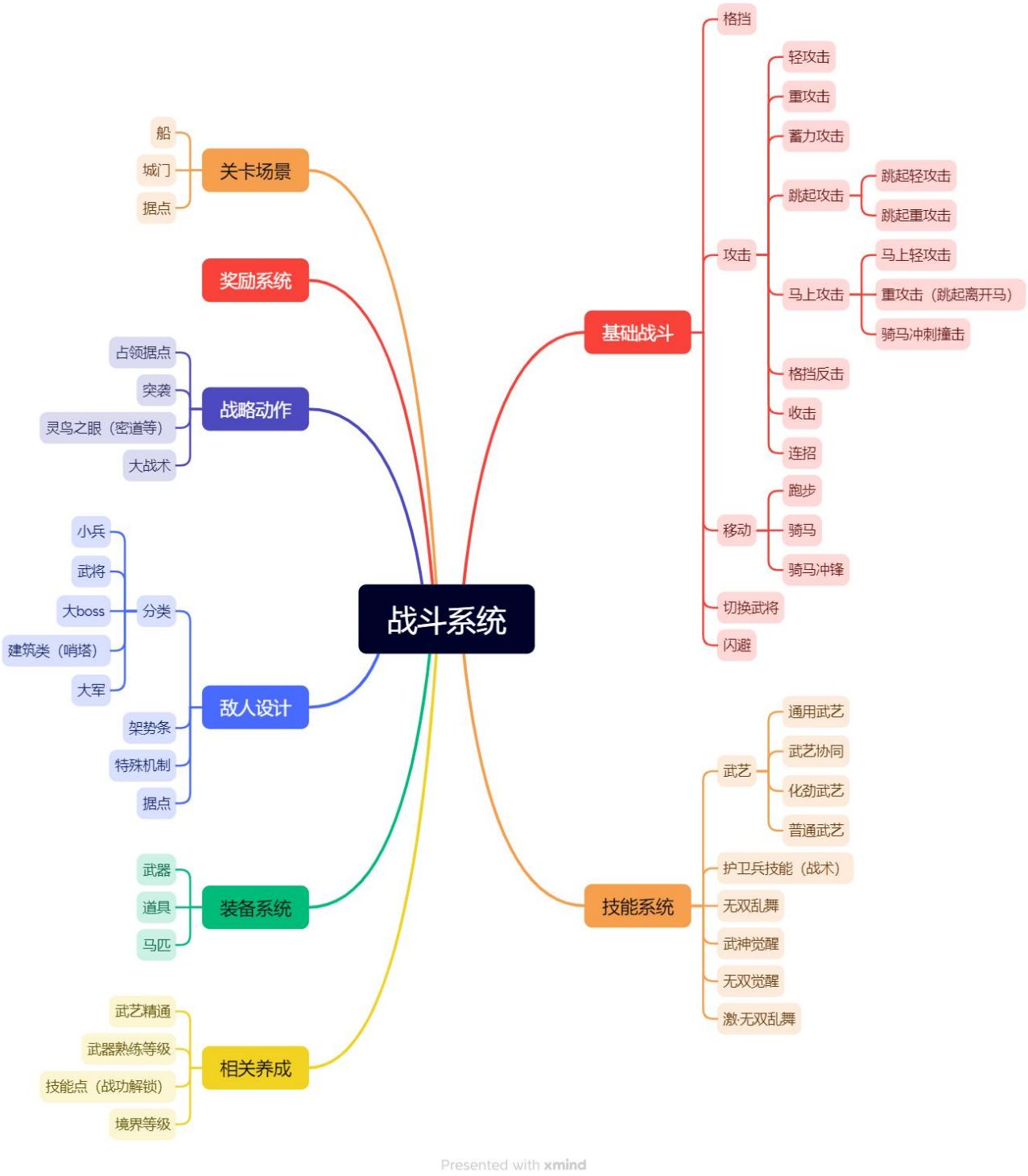

图 1-3 战斗系统脑图

关卡场景和奖励系统与战斗并不强相关，在此不赘述。

1.2.1 基础战斗：

1.2.1.1 攻击：

轻攻击：快速挥动武器
重攻击：挥动速度较慢，攻击力较高
蓄力攻击：长按重攻击键发动
跳起攻击：机动性强
马上轻攻击：骑乘马匹时的攻击
马匹冲刺攻击：冲刺时对路径上的敌人发动的攻击，有较强的冲击力
格挡反击：格挡成功后进行的攻击，威力较大
收击：在敌方单位架势条空后进行的连续攻击，威力极大且不可被打断
连招：各类连招，复杂度越高的威力越大，控制力越强，但也较容易被打断

1.2.1.2 移动

跑步：最简单的移动，无特殊效果
骑马：启程坐骑的状态
骑马冲锋：使用马匹冲锋技能后的移动状态，速度加 快且很难被控制

1.2.1.3 格挡，切换武将及闪避

格挡：在敌方刚出招时按下格挡键即可弹开地方进攻，按任意攻击键可以打出格挡反击
切换武将：切换为同行武将进行操控
闪避：快速移动以躲避敌方攻击，完美闪避（在出招瞬间闪避）可以增加斗气值

1.2.2 技能系统：

1.2.2.1 武艺

化劲武艺：可以打断敌方特定类型的攻击并造成一定伤害，有通用也有特定武器类型专属
普通武艺：造成一定量伤害并达成一些效果，为特定武器类型的专属武艺
武艺协同：在打出武艺后，产生连结的武将也将释放一个武艺

通用非化劲武艺：装备任何种类武器均可以使用

1.2.2.2 护卫兵技能（战术）

护卫兵装备的技能，在特定情况下发动可达成战术奇效，增强效果

1.2.2.3 无双乱舞，激•无双乱舞

无双乱舞：消耗一定无双值，发起一次强力的范围攻击，不可被打断
激·无双乱舞：与连结的武将一同发动无双乱舞

1.2.2.4 武神觉醒，无双觉醒

武神觉醒：进入特殊状态，增强攻击力与攻击范围并保持斗气值满格，该状态中发动武艺将消耗无双值。当无双值耗尽后发起三次强力攻击并结束状态
无双觉醒：武神觉醒的加强版，需要消耗更多的无双值

1.2.3 相关养成：

1.2.3.1 武艺精通

重复使用某一项武艺造成杀伤后，该武艺会达成精通，并被永久强化

1.2.3.2 武器熟练度等级

使用某一类型的武器完成战斗可以增加武器熟练度等级，达到特定等级后会解锁新的武艺并增强武器威力

1.2.3.3 技能点系统

通过战斗获得战功，战功可以解锁技能点，技能点有多种类型可以增强玩家属性或解锁新武艺

1.2.3.4 境界等级

每一级武器熟练度会给予固定量经验，获得一定经验后会提升境界等级，该等级是游戏中衡量玩家强度的重要尺度，任何战斗都有一个推荐境界等级，给玩家参考

1.2.4 装备系统

武器：共十种类型的武器供玩家使用，分别为剑，长枪，朴刀，拳套，钩圈，大矛，偃月刀，棍，双戟，方天画戟，每种武器有 4 至 6 种连招，随游戏进行解锁。

道具：战前装备，最开始有两个道具栏随游戏进行逐渐增加到四个，除基础血包外局内无法补充。

马匹：局内无法更换，共有 9 匹马，各有特色，随游戏进行逐渐获得。

1.2.5 敌人设计

1.2.5.1 各类敌人介绍

小兵：跟随武将一同作战，战斗力弱但数量多，高等级武将可以频繁发动战术使其不可忽视，在据点内可重生。

武将：有强有弱，通常可根据架势条来判断强度，种类丰富，

无名武将：智将，猛将，勇将，老将 通常强度中等或弱

有名武将：强度偏高且部分有专属武器和技能

大 boss：该类型敌人出现较少，均有特殊机制，强度较高有挑战性

哨塔：可以通过呼叫护卫兵来摧毁或击杀塔楼上的弓兵来摧毁

大军：由若干武将和小兵组成的军队，大部分有特殊机制，战斗力受士气影响大

1.2.5.2 敌人相关概念介绍

架势条（外功）：在架势条被削弱光后武将会停止行动一段时间并回复架势条，在此期间可以使用收击造成大量伤害

据点：影响我方小兵复活的关卡点，具有战略价值

1.2.6 战略动作

占领据点：将据点变为己方所有

突袭：完成突袭准备后可发起突袭，若成功则可以大幅削弱敌方士气

大战术：达成特定条件后可以提高己方士气，如破门，抢夺投石车等

灵鸟之眼：观测局内信息并配合特定机制辅助战斗

图 1-4 突袭成功示意图

图 1-5 大战术准备成功

1.3 流程与循环

1.3.1 单局流程：

主线关卡流程：

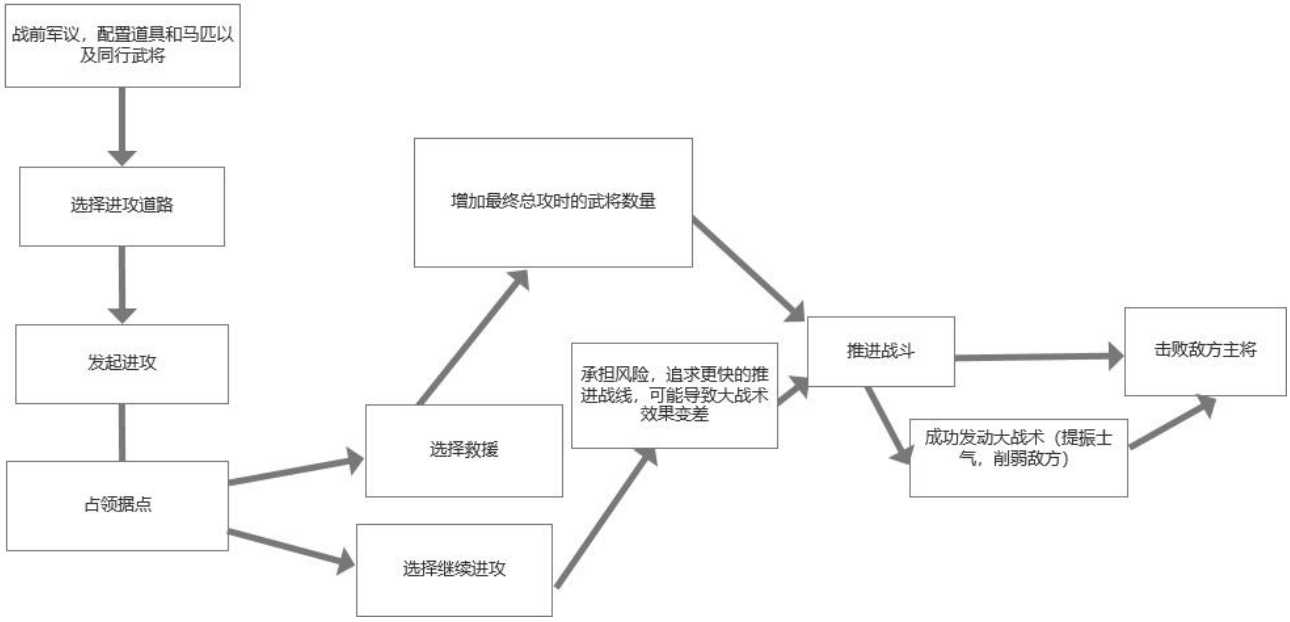

图 1-4 主线关卡流程图

胜利条件：在保护我方指挥将领的同时击杀敌方指挥将领，达成特定条件可以降低通关难度，当然对于操作非常强大的玩家来说可以无视这一切直接单枪匹马杀向敌方主将，这也是本款游戏的魅力所在。

1.3.2 战斗循环

局内战斗循环如图所示：

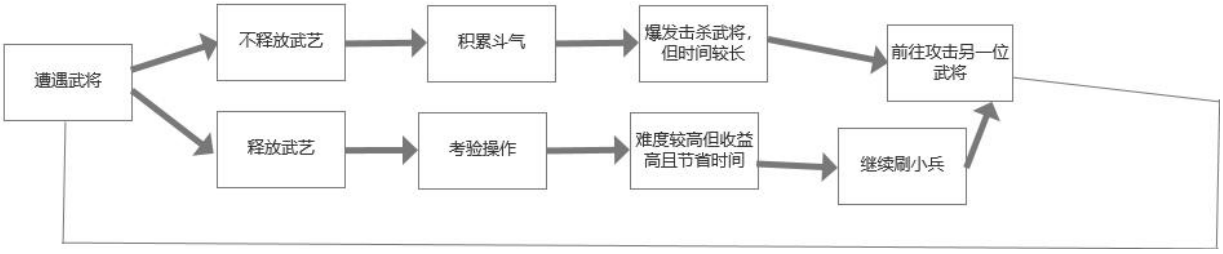

图 1-5 关卡内战斗循环图

核心循环逻辑：

进入战斗 ---> 通过击杀武将来降低击杀敌方主将的难度 ---> 积攒斗气和无双值来增强爆发力，降低击杀难度 --->

验证强度 ---> 成功/失败 ---> 改变策略/局外刷级，养成 ---> 最终通关

短期循环：单局内的资源积累与即时决策

长期循环：不断推进主线关卡，尝试新武器新招式

2. 战斗系统核心内容解析

2.1 核心内容

2.1.1 战斗策略

真三国无双起源的战斗体验可以概括为：攒斗气，杀武将，击败主将

如何在攒斗气的同时击杀武将并不断提高速度就是玩家的主要追求

在使用不同武器时的战斗思路会有所不同，比如：

使用大矛，偃月刀和朴刀等攻速慢，攻击范围大的武器时，尽量地造成群体伤害及攒怒气达到一个以武艺攻击养怒气值的状态是更好的战斗策略，通过大范围攻击小兵来积攒怒气值和无双值，在面对武将过程中用武艺打出大量伤害从而形成良好节奏和爽快的战斗体验。

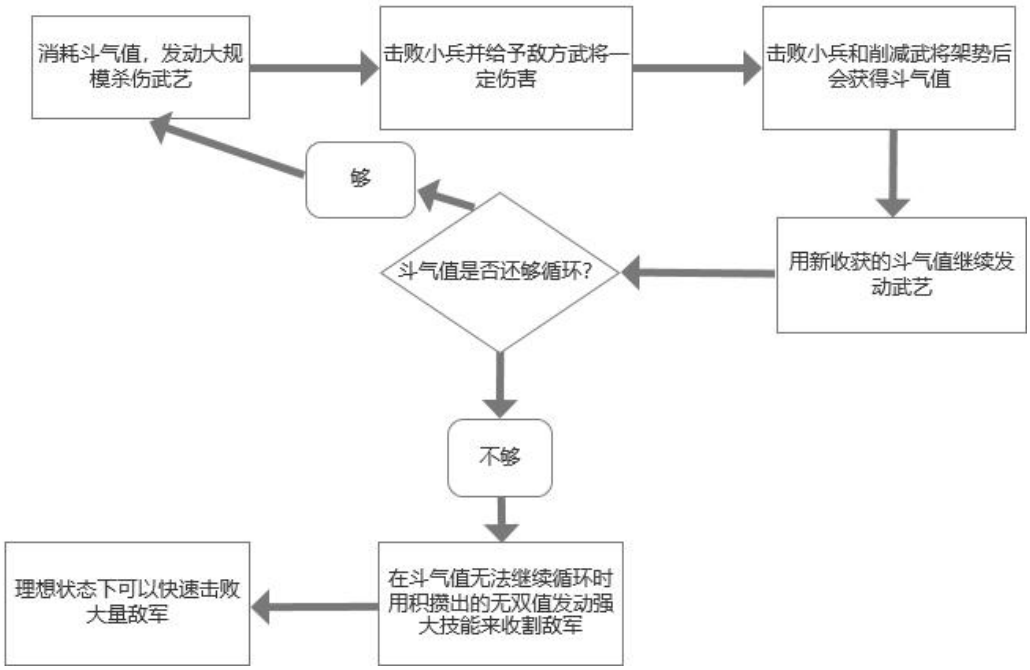

图 2-1 笨重类武器战斗思路图

在使用长剑和长枪这类单挑较强，机动里较强的武器是，采用“砍头流”打法（直接冲进敌阵打武将），通过强大的单体控制和高额输出在短时间内削弱武将大量生命值，最后轻松击败敌方武将，给玩家另一种独特体验。

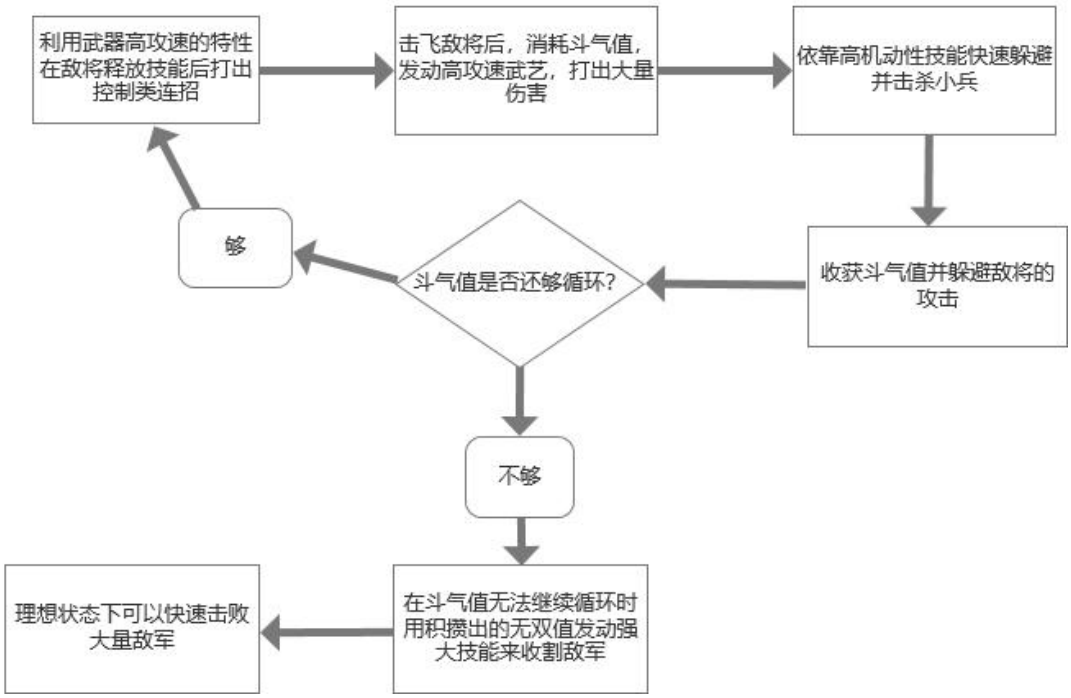

图 2-2 高机动类武器战斗思路图

钩圈和拳套这两把武器较为特别，各自有不同的流派打法：钩圈虽然伤害夸张且破防迅速但是操作难度较高且打击不直接，是类似于延迟攻击的模式，所以需要玩家熟悉掌握操作过后才能打出华丽战斗。拳套的单体爆发强势但是攻击距离有限，且积攒斗气较慢，玩家需要很强的闪避能力来积攒斗气。

在面对不同的敌将时，战斗策略也会有所不同。面对大开大合型敌人时，闪避流和弹反流都有很好的表现，而技能释放较慢，依赖蓄力攻击的朴刀和偃月刀就会比较弱势，需要完全压制才可以比较流畅击败。

在面对技能复杂且多（智将）的敌人时，压制流或忍耐流（大矛）的战斗体验就会好上许多，否则很容易失误，释放技能时被打断。

如图在面对觉醒状态的袁绍时运用格挡接重击的策略，这样无需躲避其丰富的攻击，只需要躲避其红色危险攻击即可，还可以在同时打出大范围伤害并积攒斗气。

图 2-3 大矛战斗示意图

2.1.2 战斗体验

连招选择：这里所说的连招并不是游戏定义的靠轻重攻击组合打出的连招，而是运用所有的武艺，连招，技能所打出的一套输出套路。玩家在游玩过程中会逐渐尝试不同的套路来打出最佳的效果并尝试获得更爽快的战斗体验，这一过程中对于套路的更改，尝试，练习和精益求精是玩家战斗上的主旋律。

丰富的招式和武器不仅有助于玩家形成自己的战斗风格，更有其独特的美术体验，光是练习连招本身就具有极高的可玩性。

战斗反馈：大量斩杀敌军后展示的 ko 数也是游戏中的一种追求，配合局内其他武将的赞叹声，将大幅提高玩家的爽快感，驱动玩家更多地去击杀敌人。

图 2-4 K.O.数显示

动态战斗力系统：游戏中友军和敌军的战斗力受士气影响极大，出色的玩家表现可以显著影响士气，从而影响双方的战力平衡，也就形成了所谓的越打越强，越打越爽。

2.1.3 进军路线选择

在主线关卡开启时玩家可以通过选择同行武将来选择出生点，并在开局时选择自己的进攻路径。在不同的进攻路径上会遭遇不同的敌人，让整体关卡的节奏发生变化。

同时由于不同的同行武将也会影响战斗的整体风格和策略，这也让同一关卡有了较高的重复可玩性。

进军路线的选择不仅会影响到局内己方武将的存活情况（玩家的救援速度），据点的占领速度，从而影响双方的士气值，影响对局的难度。己方武将作为重要资源一旦撤退在本局内几乎不会复活，若撤退过多则会导致玩家需要一人面对大军和己方士气低落，大大提高了难度。并且玩家在游玩过程中也需要同时兼顾进攻和防守（救援），若武将过少则很容易导致主将被击败导致战斗失败。

图 2-5 己方武将需要支援

如下图所示玩家既可以根据战略部署稳步推进，也可以出其不意快速攻击敌方大军团来减少对方武将，削弱士气，再快速救援进一步形成优势。但这也比较考验玩家的操作，容易失误形成劣势。

图 2-6 军议战略图

2.2 敌人设计和特殊机制

2.2.1 敌人设计

游戏中的敌人种类丰富，在难度和战斗风格上均有不同，可以说是十分多样。以高级武将为例，其不仅有玩家所拥有的轻重蓄力攻击和连招，甚至可以发动觉醒状态（对用玩家的武神觉醒状态），其危险攻击也分为普通危险攻击，红光危险攻击和白光危险攻击。三种危险攻击的威力不同，应对策略也会有所不同，游戏的敌人 AI 十分聪明会依据玩家的操作习惯来释放不同的攻击，从而不断对玩家构成挑战。这也同时逼迫玩家必须熟练掌握所有的攻击方式和操作，增加了游戏难度的同时也加强了可玩性，操作性。

在面对强力武将释放连续的红色危险攻击时，唯一的应对策略就是闪避。面对普通危险攻击时使用化劲武艺可以破解，这就需要玩家时刻留意斗气条，留有一定斗气值来释放。

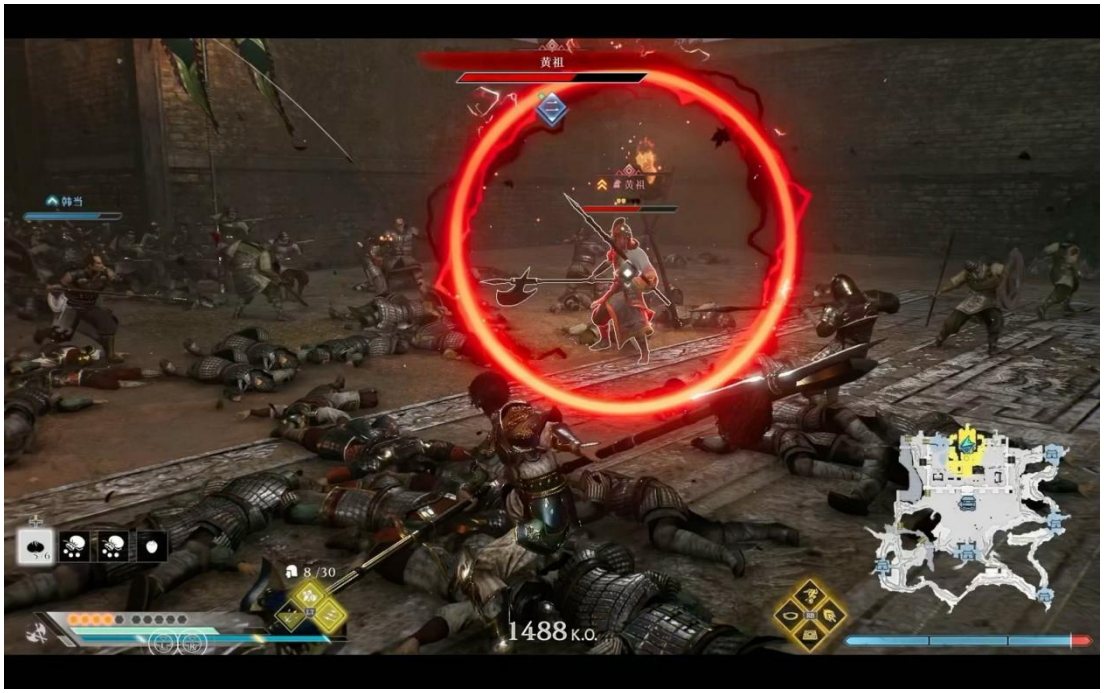

图 2-7 危险攻击（红光）示意图

例如：当玩家重复利用 YYYY 的连招击飞敌将时，ai 会使用位移和高冲击力的攻击来躲避并打断玩家，或是使用霸体技能后用士兵冲锋来打断玩家的释放。又或是采用围攻的战术来压制玩家，这时若觅得一丝破绽使用强力武艺进行群控就会有意想不到的后果。

图 2-8 敌军通过围攻来打断玩家的输出

2.2.2 特殊战斗机制

在面对一些高级武将时，单挑的机制可以起到非常大的作用。单挑是三国无双系列的一项特殊机制，在单挑过程中玩家与敌方特定将领（通常强度极高）在一定范围内进行对战，血条将会隐藏，以架势条取代。当任意一方架势条空后单挑将会告终，若玩家胜利则敌将撤退，若玩家失利则会仅剩一丝血。

单挑是一种高风险高回报的战斗，他更考验玩家的操作实力，并让原本需要长时间才能打败的武将可以在短时间内被击败（半分钟左右）。这一机制对玩家数值的要求更小，对操作要求更高，在调整关卡游玩节奏的同时给玩家提供强大的激励和刺激，大大提高了游玩体验。

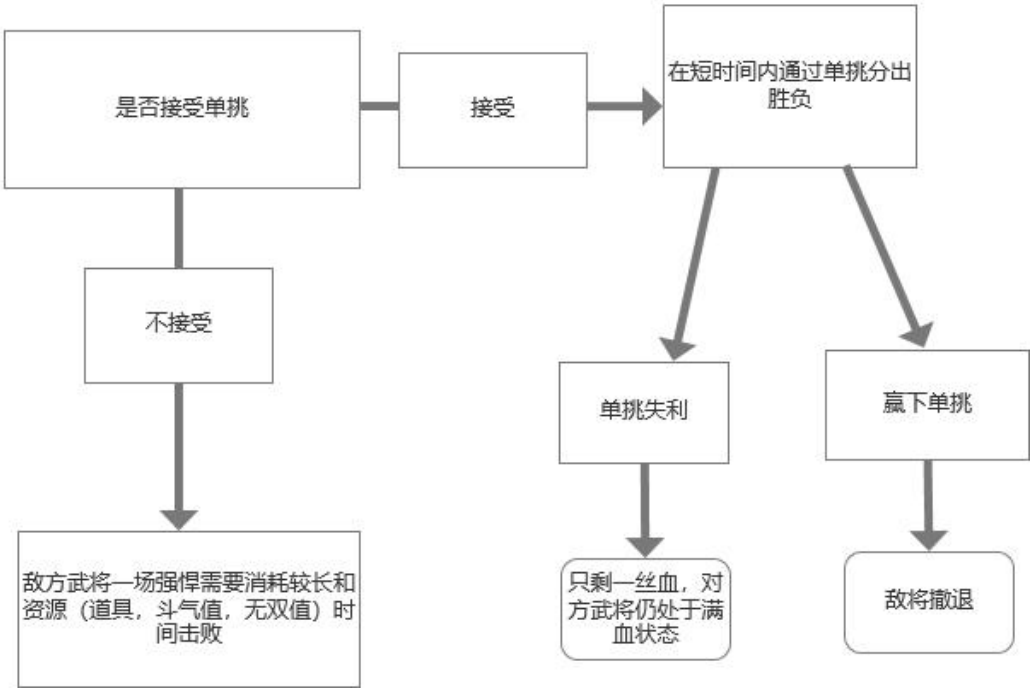

图 2-9 单挑逻辑图

3. 玩家体验与验证分析

3.1 阶段化体验

3.1.1 新手期体验：

目标：熟悉战斗操作和战役推进过程（攻击，移动，击杀武将，基础操作）

痛点：面对大量信息时的接受，以及对游戏快速节奏的适应，面对大量新手教程的学习过程。在没有熟悉掌握大量的战斗要素之前战斗体验可能并不如想象中的好，好在对小兵无双可以缓解这一情况。

3.1.2 成长期体验：

目标：熟练掌握其中一项对敌技能和武器，并打出流畅的战斗操作（弹反，闪避，连招和武艺衔接）

痛点：面对种类繁多的武将时单一套路很难百试百灵，战斗体验不稳定，受运气成分影响较大无法完全感受到统治战场的快感。

爽点：在完成操作并流畅衔接后可以打出非常可观的伤害并瞬间扭转战场局势，玩家可以很好体验到统治战场和逆转局势的成就感。

3.1.3 成熟期体验：

目标：完全掌握所有连招和武艺，并对特定集中类别的武器有较高的理解，总结出一套心目中的完美招式并可以在战场上随机应变，一骑当千。

长线动力：在多周目中对更高 K.O. 数的追求，对打出真结局的挑战以及对更帅连招的探索。游戏本身的三条剧情线也是众多玩家多周目的动力，在不同阵营中搭配不同的武将可以打出更多精彩操作。

图 3-1 打出真结局后的逆天改命

3.2 难度设置

游戏中共设置有 4 个难度级别，分别是“追寻历史之人”，“纵横乱世之人”，“扭转乾坤之人”和“勇战无双之人”，对应着简单，普通，困难和极难。多种难度的设置让休闲玩家能畅快割草的同时也给硬核玩家提供了新的挑战，照顾了不同的受众。其中 一周目完成后可解锁极难难度，在游玩极难模式时可以解锁特殊挑战，增强了后期可玩性和追求，提高了可重复游玩程度。

图 3-2 挑战示意图

3.3 验证通道和方式

直接验证：一套输出可不可以把特定敌人架势条打空，能否打出真结局
成就验证：三条道路三个真结局数场战斗需要玩家的极限操作
简介验证：完成关卡的速度
每一局完成后的战后总结，本局完成时间，K.O.数 和武将击杀数，以此提高玩家的成就感、分享体验与总结经验

4. 总结与复刻应用

4.1 优点分析

4.1.1 武器之间的平衡和差异性

设计上的不拘泥：10 种类型的武器并没有严格遵循一套模板，不同武器的攻击模式有所不同，如拳套的重攻击分别为两种架势下的出招，和真正意义上的重攻击有所不同。不同武器偏向的方面也不尽相同，攻击模组，控制力，连招数量，技能机制都有所不同。但是只要玩家熟练掌握任意武器，都可以打出很高的伤害和流畅的操作，武器之间强度相对平衡。

比如大矛的挨打机制，保持血量在一个比较低的水平就可以打出非常高的输出和流畅地操作，但也很容易被危险攻击直接秒杀，迫使玩家在“高伤害” 和生存能力之间权衡。 再比如双戟也是典型地高风险高回报地武器，一旦成功击飞敌方武将就可以用连续的重攻击来打出成吨地伤害甚至直接消除架势条，但是期间也十分容易被打断，而双戟的普通攻击不仅攻速慢伤害也偏低，所以实际上非常依赖对击飞时机的把握和运用武艺打控制。

4.1.2“无脑”和策略并存

多重博弈：玩家在面对众多武将时，打出的总伤害将会大大提高，但同时难度会指数级上升。此一层的博弈以及对进攻路径的取舍，双资源条的管理，对己方武将的选择，对武将或是小兵的攻击顺序，据点是否占领，面对大军团的策略抉择。众多的可由玩家自己做出，且会真真正正影响战局情况乃至胜负的选择让这一款看似“无脑”的无双类割草游戏实际上同时具有“无脑割草”的爽感和头脑风暴的策略博弈过程，精彩丰富又反差的游戏体验让玩家欲罢不能，完全沦陷。

4.1.3 高重复可玩度

单关卡重复可玩性：单个关卡内携带不同同行武将，不同进攻路线选择，“勇者挑战”， 以及单纯为了更高 K.O.数和更快通关时间地重复游玩

章节重复可玩性：部分章节需要做出影响整个游戏进程的关键抉择，此部分与战斗地联系在于战斗中的结果会影响任务命运乃至结局走向。玩家为不同的结局对特定关卡进行重复游玩。

战役重复可玩性：与战斗系统强关联的养成系统：情谊系统，在不同的战役中玩家在战场上的表现会影响到与武将间的情谊，为了达成满情谊则需要重复游玩。对不同道路的抉择也会增加战役的重复可玩性。

内容丰富以及独特的战斗体验带来的可重复游玩度：无双割草的独特战斗体验配合 10 种精心设计的强大武器本身就具有超高的重复游玩价值。

4.2 缺点分析

4.2.1 上手难度高

战斗系统较为复杂，大量连招和各种敌人类型，复杂的战场容易让新接触本系列的玩家无所适从。想要熟练操作需要较长的上手训练时间，容易在前期给人不好的感受。

4.2.2 技能收益不平衡问题

本作中防御的收益过大，玩家很容易就陷入不停防御地操作中，尽管这种玩法不好看也不爽，节奏拖沓，但是玩家在未能熟练掌握其他技巧时只需按住防御键就可以抵御大部分伤害，同时还能稳定输出，收益率过高，不合理。

4.2.3 商业化潜力不够

该游戏采取买断制的商业模式，若做成服务型游戏则在内容产出上压力过大。若单纯售卖外则缺乏 dau，且该游戏实际上有大量销量来源于系列老粉丝。若想进一步突破销量则还需要打磨内容。

4.2.4 移植难度高

三国无双系列数十年的经验积累造就了本系列独特的魅力和纷繁复杂的武器，武艺系统。对打战场的营造和对同屏大量士兵的优化是移植到其他游戏中最大的 难点。

4.3 内容复刻

4.3.1 融合创新

【1】结合多人对战游戏，将武将带小兵模式移植到 moba 或对战类游戏中，在提升战场恢弘程度的同时不会给机器带来过大负担。简化武艺系统并以英雄为单位打包推出，如此不仅方便游戏平衡更有利于进一步商业化。

【2】移植到 MMORPG 中，把副本内容 pve 与无双割草相结合，带给玩家更好的刷副本体验。面对不同 boos 的同时有大量士兵战斗更好营造战场氛围和史诗感，并加深策略深度，玩法复杂度。

商业化：给护卫兵（自身携带的随身小兵）设计一条独特的养成线路和商业化内容（如皮肤）。

【3】与 slg 游戏结合，在战斗界面中设计一个简化版的 2d 割草系统，大 r 玩家以国王的身份出现在战场中，发动各类技能影响战局。把原本冷冰冰的数字变化过程具象为具体的战斗场景，让大 r 玩家更好地感受到自己在游戏中的强大力量。

【4】将武将和小兵的逻辑移植到海战中，玩家主要操控航空母舰，小兵则对应成为护卫舰，巡航舰，潜水艇等各舰种。在即时海战中分配战争资源，指挥各分舰队战斗，取得战果并赢得对局。

4.3.2 融合逻辑

保留武将配小兵的核心要素，并搭配各类大范围群攻技能和细致的单挑博弈逻辑，在营造大场面战争氛围和割草爽感的同时保有武将单挑的招式博弈逻辑，这是融合的核心内容。

4.4 变种设计

【把一场战斗中的总指挥权力交给玩家】 玩家可以整体规划战斗策略和排兵布阵，这不仅更让玩家感觉到真实的战争体验，更在整体战术层面开发了一个全新的系统，让游戏的可玩性成指数上升。

该系统甚至可以像三国无双第八代一样扮演一位君主在神州大地上攻城略地最后一统天下，但是这样难度较大并且会牺牲掉系列引以为傲的剧情演绎，所以说将玩家的扮演角色和实际职责错位这样的处理办法实为最佳，虽说这会降低沉浸感和代入感，但在玩法深度上的提升是无与伦比的。