BANTAŞ®

BANDIRMA AMBALAJ SAN. ve TİC. A.Ş.

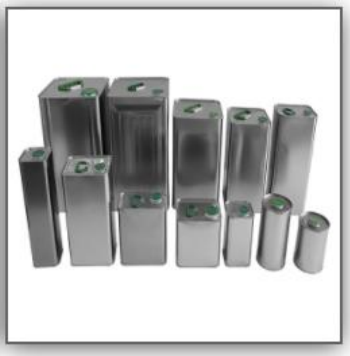

# 2021 Yılı Ocak-Eylül Dönemi

# Faaliyet Raporu

# Geçmişten Günümüze Bantaş...

*Metal ambalaj sektöründe kökleri 1970 li yıllara dayanan Firmamız 1986 yılında Bantaş adın alarak anonim şirkete dönüşmüştür. 1994 yılında Bandırma içindeki fabrikadan, günümüzde metal ambalaj sektörünün modern tesislerini üzerinde barındıran, Balıkesir asfaltı 8. Km de ki bugün 15.000 m² kapalı alana ulaşan tesislerine taşınmıştır. 2000'li Yılların başında büyümesini katlanarak sürdüren Bantaş TS-EN ISO 9001:2000 Kalite Yönetim Sistemi belgelerini almış ve aynı yıl 5000 m² alana sahip Ofset Baskı tesislerini kurmuştur. 2001 yılında Mailander Metal Ofset Baskı ve Lak Hattı alınarak ofset Baskı kapasitemiz katlanarak artırılmıştır.*

*2009 yılına gelindiğinde Mailander 222 model 2 renkli ofset baskı ve lak hattı ile 0 yılların En modern baskı ve lak hattına ka vuşmuş olmanın yanında baskı Kapasiteside artmıştır. Sürekli büyüyen ve kurumsallaşan firmamız Bu yapısını perçinlemek ve geleceğe yol almak adına bu yolda ki tüm süreçleri başarı ile geçerek 18 Mayıs 2015 Tarihinde BIST'te paylarını halka arz etmiştir. Arz edilen Paylar büyük ilgi görmüş ve Payların tamamı satılmıştır. Hemen ertesi yıl şirketimiz güçlü Yönetimi, kurumsal yapısı ve yatırımla büyüme stratejisi doğrultusun da Yeni ve modern üretim tesisle rinin inşaasını tamamlamış, 10-17 Kg lık kutu üretim hatları, 5 Renk KBA MetalStar3 baskı hatlarından oluşan yatırımlarını faaliyete geçirmiştir. 2017 yılına gelindiğinde kutu tesislerine sınır yaklaşık 15.000m² alana sahip bir tesisi kendi imkanları ile bünyesine katmış, isvicre Soudronic firmasından aldığı hızlı otomatik dikiş ve tozlak ve fırın hattını devreye almıştır. 2018 yılında yeni yatırımların hayat bulacağı 15.000m² alana sahip bina ve arazi ile ilgili tadilat ve yenileme çalışmaları yapılmış kullanıma hazır hale getirilmiştir. Aynı yıl iki farklı ürün daha üretim çeşitlerimize ilave edilmiş, Üretim ve sevkiyat işlemlerinde endüstri 4.0 uygulamaları hayata geçirilmiş, yatırımlara hız kesmeden devam etmektedir.*

*2021 yılında offset ve kutu fabrikalarımızda yeni makineler ilavesi ve fabrika alanine büyütme gibi kapasite arttırıcı yatırımlarımız durmaksızın devam etmektedir.*

# ŞİRKET PROFİLİ

**Bantaş Bandırma Ambalaj San. ve Tic. A.Ş.**

Bandırma-Balıkesir Asfaltı 8. Km' de bulunan Kutu Oluşum ve Bandırma Örnek Sanayi Sitesi' nde bulunan Metal Ofset fabrikalarında en son teknolojiye sahip Metal Ofset baskı ve teneke kutu üretim hatları ile müşterilerinin istekleri ve talepleri doğrultusunda gıdaya uygun peynir, zeytin, turşu, zeytin yağ, nebati yağ, madeni yağ ve boya sektörleri için teneke ambalaj üretmektedir.

BANTAŞ A.Ş. ilk kurulduğu yıldan beri sektörlerindeki öncü ve lider konumdaki firmalara teneke ambalaj tedarik etmektedir. Ayrıca firmamız 30 yıldan beri ihracat yapmakta ve ürün gönderdiğimiz ülke sayısı her geçen gün artmaktadır.

Hedefimiz; sürekli yenilenme, gelişme ve kaliteli ürün ve hizmetler sunarak Türkiye'de Metal Ofset ve Ambalaj sektöründe lider firma olmaktır.

## VİZYON

Türkiye'de Metal Ofset ve Ambalaj sektöründe en yenilikçi, en yeterli ve en müşteri odaklı firma olmaktır.

## MİSYON

Müşterilerimizin istek ve ihtiyaçlarına, gıda güvenliğine, kalite standartlarına, işçi sağlığı ve iş güvenliğine, çevre mevzuatına uygun olarak ileri teknoloji üretim hatlarımız ile Metal Ofset Baskı yapmak, teneke kutu ambalaj üretmek ve sürekli iyileşmeyi sağlayarak firmamıza ve ülkemize yeni değerler katmaktır.

## DEĞERLERİMİZ

- Kalite
- Yenilikçilik
- Müşteri Odaklılık
- İnsan Kaynağı
- Stratejik Düşünme
- Teknoloji
- İşçi Sağlığı ve Güvenliği
- Çevre
- Sosyal Sorumluluk

CERTIFICATE

IQR CERTIFICATION

BANTAŞ BANDIRMA AMBALAJ SANAYİ VE TİCARET ANONİM ŞİRKETİ

MERKEZ ADRES: BALIKESİR ASFALTI 8. KM. BANDIRMA / BALIKESİR / TÜRKİYE

ŞUBE ADRESİ: 600 EVLER MAH. ÖRNEK SANAYİ SİTESİ BANDIRMA / BALIKESİR / TÜRKİYE

*Has been assessed and found to Comply with the Requirements of:*
*Denetlenmiş ve aşağıdaki standardın gerekliliklerine uygunluğu görülmüştür:*

ISO 27001:2013

*The Information Security Management System Is Applicable To:*
*Bilgi Güvenliği Yönetim Sistemi:*

PRODUCTION OF TIN, BOX PACKAGING WITH CONTACT WITH FOOD AND PROTECTION OF INFORMATION OF THE OFFSET PRINT PRODUCTION

GIDA İLE TEMAS EDEN TENEKE, KUTU AMBALAJ ÜRETİMİ İLE OFSET BASKI ÜRETİMİNDEKİ BİLGİ VARLIKLARININ KORUNMASI

SoA Details: 13.04.2017 / 00

Certificate Number: 2018/ISMS/0185 — Initial Certification Date: 12.07.2018
Belge Numarası: 2018/ISMS/0185 — İlk Belgelendirme Tarihi: 12.07.2018

Certification Period: 3 Years — Certificate Expiry Date: 11.07.2019
Belgelendirme Periyodu: 3 Yıl — Belge Geçerlilik Tarihi: 11.07.2019

IQR Sertifikasyon Onayı

IQR ULUSLARARASI BELGELENDİRME HİZMETLERİ LTD. ŞTİ.

IAS ACCREDITED Management Systems Certification Body MSCB-135

KALİTE YÖNETİM SİSTEMİ BELGESİ

QUALITY MANAGEMENT SYSTEM CERTIFICATE

Partner of IQNet

TÜRK STANDARDLARI ENSTİTÜSÜ bu belge ile

BANTAŞ BANDIRMA AMBALAJ SAN. VE TİC. A.Ş.
BALIKESİR ASFALTI 8.KM. BANDIRMA - BALIKESİR / TÜRKİYE

kuruluşunun TS EN ISO 9001:2008 şartlarına uygun bir KALİTE YÖNETİM SİSTEMİNE sahip olduğunu onaylar.

Belge kapsamı Ek'te verilmiştir

TURKISH STANDARDS INSTITUTION hereby certifies that the organization

BANTAŞ BANDIRMA AMBALAJ SAN. VE TİC. A.Ş.
BALIKESİR ASFALTI 8.KM. BANDIRMA - BALIKESİR/TÜRKİYE

has a QUALITY MANAGEMENT SYSTEM which fulfills the requirements of the TS EN ISO 9001:2008

Scope of the certificate is given in annex

K - Q TSE-ISO-EN 9000

TÜRK STANDARDLARI ENSTİTÜSÜ
TURKISH STANDARDS INSTITUTION

Sistem Belgelendirme Müdürü / System Certification Director — Mustafa ÖLÇER

Personel ve Sistem Belgelendirme Merkezi Başkanı / Head of Personnel and System Certification Center — Aykut KIRBAŞ

| | |
|---|---|
| Belge No /Certificate No | KY-1304-03/KG-00/09-R |
| Belge Tarihi / Date of Certificate | 12.06.2012 |
| Geçerlilik Tarihi / Valid Until | 12.06.2015 |
| Revizyon Tarihi / Date of Revision | 12.06.2012 |

Türk Standardları Enstitüsü Türk Akreditasyon Kurumu TÜRKAK tarafından akredite edilmiştir.
Turkish Standards Institution, has been accredited by the Turkish Accreditation Agency TÜRKAK.

Bu belge belgelendirme şartlarına uygunluk sağlandığı sürece geçerlidir.This certificate is valid provided that compliance with the certification requirement is maintained.

GIDA GÜVENLİĞİ YÖNETİM SİSTEMİ BELGESİ

FOOD SAFETY MANAGEMENT SYSTEM CERTIFICATE

Partner of IQNet

TÜRK STANDARDLARI ENSTİTÜSÜ bu belge ile

BANTAŞ BANDIRMA AMBALAJ SAN. VE TİC. A.Ş.
TESİS-1: BALIKESİR ASFALTI 8 KM. BANDIRMA - BALIKESİR
TESİS-2: 600 EVLER MAH. ÖRNEK SAN. SİTESİ BANDIRMA - BALIKESİR / TÜRKİYE

kuruluşunun TS EN ISO 22000:2005 şartlarına uygun bir GIDA GÜVENLİĞİ YÖNETİMİ SİSTEMİNE sahip olduğunu onaylar.

Belge kapsamı Ek'te verilmiştir

TURKISH STANDARDS INSTITUTION hereby certifies that the organization

BANTAŞ BANDIRMA AMBALAJ SAN. VE TİC. A.Ş.
TESİS-1: BALIKESİR ASFALTI 8 KM. BANDIRMA - BALIKESİR
TESİS-2: 600 EVLER MAH. ÖRNEK SAN. SİTESİ BANDIRMA - BALIKESİR / TÜRKİYE

has a FOOD SAFETY MANAGEMENT SYSTEM which fulfills the requirements of the TS EN ISO 22000:2005

Scope of the certificate is given in annex

G - F TSE-ISO-EN 22000

TÜRK STANDARDLARI ENSTİTÜSÜ
TURKISH STANDARDS INSTITUTION

Ankara Belgelendirme Müdürü / Ankara Certification Director — Ayhan TÜRKEL

Belgelendirme Merkezi Başkanı / Head of Certification Center — Doğan ÇAĞAR

| | |
|---|---|
| Belge No /Certificate No | GY-136/07 |
| Belge Tarihi / Date of Certificate | 20.08.2013 |
| Geçerlilik Tarihi / Valid Until | 20.08.2016 |
| Revizyon Tarihi / Date of Revision | 20.08.2013 |

Türk Standardları Enstitüsü Türk Akreditasyon Kurumu TÜRKAK tarafından akredite edilmiştir.
Turkish Standards Institution, has been accredited by the Turkish Accreditation Agency TÜRKAK.

Bu belge belgelendirme şartlarına uygunluk sağlandığı sürece geçerlidir.This certificate is valid provided that compliance with the certification requirement is maintained.

TSE — İŞ SAĞLIĞI ve GÜVENLİĞİ YÖNETİM SİSTEMİ BELGESİ

OCCUPATIONAL HEALTH AND SAFETY MANAGEMENT SYSTEM CERTIFICATE

Partner of IQNet

TÜRK STANDARDLARI ENSTİTÜSÜ bu belge ile

BANTAŞ BANDIRMA AMBALAJ SAN. VE TİC. A.Ş.
1-BALIKESİR ASFALTI 8.KM. BANDIRMA -BALIKESİR
2-600 EVLER MAH. ÖRNEK SAN. SİTESİ BANDIRMA BALIKESİR / TÜRKİYE

kuruluşunun TS 18001:2008 şartlarına uygun bir İŞ SAĞLIĞI ve GÜVENLİĞİ YÖNETİM SİSTEMİNE sahip olduğunu onaylar.

Belge kapsamı Ek'te verilmiştir

TURKISH STANDARDS INSTITUTION hereby certifies that the organization

BANTAŞ BANDIRMA AMBALAJ SAN. VE TİC. A.Ş.
1-BALIKESİR ASFALTI 8.KM. BANDIRMA -BALIKESİR
2-600 EVLER MAH. ÖRNEK SAN. SİTESİ BANDIRMA BALIKESİR/TÜRKİYE

has an OCCUPATIONAL HEALTH and SAFETY MANAGEMENT SYSTEM which fulfills the requirements of the TS 18001:2008

Scope of the certificate is given in annex

TSE İSG-OHSAS TS 18001

TÜRK STANDARDLARI ENSTİTÜSÜ
TURKISH STANDARDS INSTITUTION

Sistem Belgelendirme ve Komiteler Müdürü / System Certification and Committees Director — Mustafa ÖLÇER

Sistem Belgelendirme Merkezi Başkanı / Head of System Certification Center — Aykut KIRBAŞ

| | |
|---|---|
| Belge No /Certificate No | OY-707/13 |
| Belge Tarihi / Date of Certificate | 21.01.2013 |
| Geçerlilik Tarihi / Valid Until | 21.01.2016 |
| Revizyon Tarihi / Date of Revision | 21.01.2013 |

Bu belge, Türk Standardları Enstitüsü'nün kuruluşu hakkındaki 132 sayılı kanun uyarınca verilmiştir.
This certificate is issued in accordance with the Law No. 132 establishing Turkish Standards Institution.

Bu belge belgelendirme şartlarına uygunluk sağlandığı sürece geçerlidir.This certificate is valid provided that compliance with the certification requirement is maintained.

BANTAŞ®
BANDIRMA AMBALAJ SAN. ve TİC. A.Ş.

**2021 Yılı Ocak Eylül Dönemi**
**Bulgaristan ve Irak'a İhracat yapılmıştır.**

## Yönetim Kurulu Başkanı'nın Mesajı

Saygıdeğer paydaşlarımız;

Dünya ekonomisini olumsuz etkileyen Covid 19 sendromunu yaşamaya devam ediyoruz.

Üretim aşamasında yaşanan, tedarik kaynaklı sorunlar halen yoğun şekilde sürüyor.

Gelişmiş ülkelerin yürüyen düzenini bozan pandemi şartları, gelişmekte olan ülkeler için, önemli zorluklar getirdi. Ülkemizde döviz karşılığı tedarik ettiğimiz ham ve yardımcı malzemelere çok ciddi anlamda, döviz bazında zamlar gelmiştir. Ocak/Ağustos 2021 döneminde her ay gelen fiyat artışları sektörü ve tüketicileri zor duruma sokmuştur.

Değişen ve gelişen dünya düzeninde ambalaj sektöründe ki büyüme kaçınılmazdır. Ancak, aşırı fiyat artışları, arz-talep dengesini geçici bir süre bozmaktadır. Üfe ve Tüfe endekslerinin aşırı açılan makas göstergesi iç piyasa dengesini bozmaktadır. Enflasyon; açıklanan ve yaşanan oranlarının farklı olması, belirsizliği artırmaktadır.

Firmamız; öz kaynaklarımız ile yatırımlarına programlı şekilde devam etmektedir .hedeflerimize varmak için, emin adımlarla yolumuza devam ediyoruz.

Şirketimiz 2021 yılı ocak/eylül döneminde, bir önceki yılın ocak/eylül dönemine göre cirosunu %40 artırarak 159.014.565 TL ye yükseltmiştir.

Aynı dönem içerisinde net karlılığımızı 33.080.730 TL'na yükselterek bir önceki yılın aynı dönemine göre %70,82 oranında artış göstermiştir.

Değerli ortaklarımızın teveccühü ile daha olumlu şartları oluşturmak için, çalışmalarımıza devam ettiğimizi bildirir saygılarımı sunarım.

Adnan ERDAN
Yönetim Kurulu Başkanı

BANTAŞ®
BANDIRMA AMBALAJ SAN. ve TİC. A.Ş.

BANTAŞ®

BANDIRMA AMBALAJ SAN. ve TİC. A.Ş.

*Yatırımlarla Büyüyoruz…*

**Bantaş A.Ş. Yönetim Kurulu**

## 1- GENEL BİLGİLER

| | | |
|---|---|---|
| **Raporun Ait Olduğu Dönem** | : | 01.01.2021 – 30.09.2021 |
| **Ortaklığın Ticaret Unvanı** | : | Bantaş Bandırma Ambalaj Sanayi Ve Ticaret A.Ş |
| **Ticaret sicili numarası** | : | 007140 |
| **Merkez Adresi** | : | Balıkesir Asfaltı 8. Km. P.K. 77 Bandırma / BALIKESİR |
| **Telefon** | : | (0266) 733 87 87 |
| **Faks** | : | (0266) 733 87 90 |
| **E-Posta** | : | info@bantas.com.tr |
| **Internet Adresi** | : | www.bantas.com.tr |
| **Şube Adresi** | : | 600 Evler Mah. Örnek Sanayi Sitesi Bandırma / BALIKESİR |
| **Şube Telefon** | : | (0266) 721 40 00 |

## 2- ŞİRKETİN ORGANİZASYON, SERMAYE VE ORTAKLIK YAPISI

Şirketin kayıtlı sermaye tavanı 250.000.000.- TL olup, her biri 1.- TL itibari değere nama yazılı 250.000.000 paya bölünmüştür. Şirketin çıkarılmş sermayesi 120.937.500.- TL olup, söz konusu çıkarılmış sermayenin tamamı nakden ödenmiştir. Bu sermaye her biri 1.- TL nominal değerde paya bölünmüştür. Ortaklığın yapısı Anonim Şirket'tir.

Şirketin 30.09.2021 tarihi itibariyle ortaklık yapısı aşağıdaki gibidir:

| Ortağın Adı/Soyadı | Hisse Adedi | Sermaye Tutarı (TL) | Sermayedeki Payı |
|---|---|---|---|
| Adnan ERDAN | 15.519.458,44 | 15.519.458,44 | %12,83 |
| Fikret ÇETİN | 16.874.814,38 | 16.874.814,38 | %13,95 |
| Muammer BİRAV | 830.055,00 | 830.055,00 | %0,69 |
| Emine Sevgi BİRAV | 8.043.750,00 | 8.043.750,00 | %6,65 |
| Mutlu HASEKİ | 8.043.750,00 | 8.043.750,00 | %6,65 |
| Fatih ERDAN | 731.250,00 | 731.250,00 | %0,60 |
| Mahmut ERDAN | 731.250,00 | 731.250,00 | %0,60 |
| Halka Açık | 70.163.172,18 | 70.163.172,18 | %58,02 |
| Toplam | **120.937.500** | **120.937.500** | **%100,0** |

## 3- İMTİYAZLI PAYLARA İLİŞKİN BİLGİLER

A Grubu payların, Esas Sözleşme'nin 8. maddesindeki esaslar çerçevesinde yönetim kurulu üyelerinin yarısının seçiminde aday gösterme imtiyazı vardır. Yönetim Kurulu üye sayısının tek olması durumunda küsurat, aşağıya doğru en yakın tam sayıya yuvarlanır.

Olağan ve Olağanüstü Genel Kurul toplantılarında hazır bulunan pay sahiplerinin veya yetkililerinin her bir A veya B grubu pay için bir oyu vardır.

Nama yazılı A Grubu imtiyazlı paylara ilişkin bilgiler aşağıda sunulmuştur.

| Ortağın Adı/Soyadı | Toplam Nominal Tutar (TL) |
|---|---|
| Adnan ERDAN | 1.874.812,50 |
| Fikret ÇETİN | 1.874.812,50 |
| Muammer BİRAV | 750.375,00 |
| Emine Sevgi BİRAV | 562.500,00 |
| Mutlu HASEKİ | 562.500,00 |
| Toplam | **5.625.000,00** |

## 4- ŞİRKETİN YÖNETİM ORGANI, ÜST DÜZEY YÖNETİCİ ve KOMİTE BİLGİLERİ

### a) Yönetim Kurulu

Yönetim Kurulu Üyelerinin özgeçmişleri ve görev süreleri aşağıdaki gibidir:

| Adı/Soyadı | Görevi | Görev Süresi |
|---|---|---|
| Adnan ERDAN | Yönetim Kurulu Başkanı | 03.05.2019 – Devam Ediyor (Üç Yıl) |
| Fikret ÇETİN | Yönetim Kurulu Başkan Vekili | 03.05.2019 – Devam Ediyor (Üç Yıl) |
| Muammer BİRAV | Yönetim Kurulu Üyesi | 03.05.2019 – Devam Ediyor (Üç Yıl) |
| Metehan YILGÖR | Bağımsız Yönetim Kurulu Üyesi | 29.04.2021 – Devam Ediyor (Bir Yıl) |
| Burak OKBAY | Bağımsız Yönetim Kurulu Üyesi | 29.04.2021 – Devam Ediyor (Bir Yıl) |

## Yönetim Kurulu Başkanı – Adnan ERDAN

07.03.1952 tarihinde İstanbul'da doğmuştur. Marmara Üniversitesi İktisadi ve İdari Bilimler Fakültesi Kamu Yönetimi Bölümü Mezunu olan Sn. Adnan ERDAN, 11 yaşında başladığı çalışma hayatı içinde Muhasebe mesleği ile iştigal ettikten sonra, 1975 yılında Sn. Fikret ÇETİN ile Tapaş Koll. Şti'ni kurarak 1985 yılına kadar İnşaat taahhüt işleri ile çalışma hayatına devam etmişlerdir.

1986 yılından itibaren Bantaş Bandırma Ambalaj San.ve Tic. A.Ş.'ye ortak olarak, Yönetim Kurulu Başkanlığı görevini sürdürmeye devam etmektedir.

## Yönetim Kurulu Üyesi – Fikret ÇETİN

30.07.1950 tarihinde Balıkesir'de doğmuştur. İstanbul Teknik Üniversitesi Makine Mühendisliği Mezunu olan Sn. Fikret ÇETİN, mezuniyet sonrası Alarko Holding bünyesinde çalışarak 1975 yılında Sn. Adnan ERDAN ile Tapaş Koll. Şti.'nin kurucu ortağı olarak inşaat taahhüt işleri ile iştigal ettikten sonra, 1986 yılından bu yana Bantaş Bandırma Ambalaj San.ve Tic.A.Ş.'nin ortağı olarak Yönetim Kurulu Üyeliği devam etmektedir.

## Yönetim Kurulu Üyesi – Muammer BİRAV

13.05.1966 tarihinde Manyas'da doğmuştur. İstanbul Üniversitesi İktisat Fakültesi İktisat bölümünden mezun olduktan sonra, Yüksek Lisansını Marmara Üniversitesi Güzel Sanatlar Fakültesi Endüstri Ürünleri Tasarımı bölümünde yapan Sn. Muammer BİRAV, 1992 yılından bu yana Bantaş Bandırma Ambalaj San.ve Tic. A.Ş.'de Yönetim Kurulu Üyeliği görevine devam etmektedir.

**Yönetim Kurulu Bağımsız Üyesi – Metehan YILGÖR**

16.11.1972 Doğumludur. Hacettepe Üniversitesi – Fen Fakültesi İstatistik Bölümünde Lisans, Uludağ Üniversitesi Ekonometri Yüksek Lisans, Marmara Üniversitesi Ekonometri Doktarası bulunan Yılgör halen Bandırma 17 Eylül Üniversitesinde Profesör ünvanı ile görev yapmaktadır.

**Yönetim Kurulu Bağımsız Üyesi – Burak OKBAY**

03.03.1985 Bandırma doğumludur. Çanakkale 18 Mart Üniversitesi Ziraat Fakültesi mezunu olup, Bandırma'da bulunan zirai ilaç ve gübre bayiliğini isletmektedir. Bandırma da ikamet etmektedir.

**b) Üst Düzey Yöneticiler:**

| Adı/Soyadı | Görevi |
|---|---|
| Fatih ERDAN | Genel Müdür |
| Mahmut ERDAN | Genel Müdür Yardımcısı (Teknik) |
| Mustafa DEMİREL | Mali İşler Müdürü |
| Özaydın ERBAŞ | Üretim Müdürü |
| Haydar DURUKAN | Ofset Tesisleri Müdürü |
| Elif YALAZ | Kalite Kontrol Müdürü |
| Vedat ARMAN | İnsan Kaynakları Müdürü |
| Volkan EROL | Bilgi İşlem Müdürü |

**Genel Müdür – Fatih ERDAN**

01.07.1977 tarihinde İstanbul'da doğmuştur. Gazi Üniversitesi İktisadi ve İdari Bilimler Fakültesi Çalışma Ekonomisi ve Endüstri İlişkileri bölümünden mezun olduktan sonra, The University of Findlay, Ohio Amerika Birleşik Devletleri'nde İşletme konusunda (MBA) Yüksek Lisansını tamamlamıştır. Mezuniyet sonrasında Haddad Apparel firmasında New York, NY'da 2001-2005 yılları arasında Üretim Koordinatörü olarak çalışmıştır. 2008 yılında Türkiye'yi temsil ederek İsveç Devleti Kalkınma Ajansı tarafından organize edilen 3 hafta boyunca Stockholm, İsveç ve 1 hafta boyunca Kuala Lumpur, Malezya'da gerçekleştirilen Strajik İş Geliştirme Programı'nı başarıyla tamamlamıştır. 23.09.2005 tarihinden itibaren Bantaş Bandırma Ambalaj San. Ve Tic. A.Ş'de Genel Müdür olarak çalışmaya devam etmektedir

**Genel Müdür Yardımcısı (Teknik) – Mahmut ERDAN**

27.05.1984 tarihinde Bandırma'da doğmuştur. Yıldız Teknik Üniversitesi Makine Mühendisliği

bölümü mezunu olan Sn. Mahmut ERDAN, 02.01.2003 tarihinde Bantaş Bandırma Ambalaj San.ve Tic. A.Ş.'de çalışmaya başlamıştır. 2011 yılında C sınıfı İş Güvenliği Uzmanı Belgesi almış olup, 2014 yılında aldığı A sınıfı İş Güvenliği Uzmanı belgesi ile Türkiye'nin en genç A sınıfı İş Güvenliği Uzmanı olmuştur. Aynı zamanda Teknik Müdür olarak çalışmaya devam etmektedir.

**Mali İşler Müdürü – Mustafa DEMİREL**

15.09.1966 Tarihinde Karacabey'de doğmuştur. 1992 yılından 2016 yılına kadar çeşitli firmalarda görev yaptıktan sonra 24.10.2016 tarihinde Bantaş Bandırma Ambalaj San. ve Tic. A.Ş. 'de Mali İşler Müdürü olarak göreve başlamıştır.

**Üretim Müdürü – Özaydın ERBAŞ**

05.06.1971 tarihinde Yozgat-Yerköy'de doğmuştur. Lise mezunudur. 20.05.1999 yılında Bantaş Bandırma Ambalaj San. ve Tic.A.Ş.'de başladığı çalışma hayatına, Üretim Müdürü pozisyonunda devam etmektedir.

**Kalite Kontrol Müdürü – Elif YALAZ**

01.06.1981 tarihinde Bandırma'da doğmuştur. Uludağ Üniversitesi Et Endüstrisi Bölümü mezunu olan Sn. Elif YALAZ çeşitli firmalarda görev yaptıktan sonra, 08.01.2008 tarihinden itibaren Bantaş Bandırma Ambalaj San. ve Tic. A.Ş.'de Kalite Kontrol Müdürü olarak 14.10.2021 tarihine kadar görev yapmıştır.

**Ofset Tesisleri Müdürü – Haydar DURUKAN**

19.02.1970 tarihinde İstanbul'da doğmuştur. Anadolu Üniversitesi İktisat Fakültesi mezunu olan Sn. Haydar DURUKAN çeşitli firmalarda görev yaptıktan sonra, 04.02.2002 tarihinden bu yana Bantaş Bandırma Ambalaj San. ve Tic. A.Ş.'de Ofset Tesisleri Müdürü olarak görev yapmaktadır.

**İnsan Kaynakları Müdürü – Vedat ARMAN**

22.05.1982 İstanbul doğumludur. Celal Bayar Üniversitesi Soma Meslek Yüksekokulu İş Sağlığı ve Güvenliği bölümünden mezun olduktan sonra, Anadolu Üniversitesi İşletme bölümünde öğrenimine devam etmekte olup Evli 2 çocuk babasıdır. 02.10.2021 tarihi itibari ile bu göreve atanmıştır.

**Bilgi İşlem Müdürü – Volkan EROL**

1977 Bandırma doğumludur. Anadolu Üniversitesi'nden mezun olduktan sonra, uzun yıllar Türkiye'nin ilk 500 içerisinde ki firmalarında Bilgi İşlem Müdürlüğü ve İç Denetim birimlerinde görev almıştır. ERP ve Endüstri 4.0 uygulamaları konusunda projeler yürütmüştür. Sermaye Piyasası Faaliyetleri Düzey 1 Lisansı ve Kurumsal Yönetim Derecelendirme lisanlarına sahip olup, ingilizce bilmektedir. Aynı zamanda Yatırımcı İlişkileri yöneticisi olup 02.10.2021 tarihi itibari ile bu göreve atanmıştır.

# *Dijital Stratejimizin temelini "Birbirine Bağlı Süreçler" Üzerine Kurguluyor, Analitik Bantaş'ı oluşturuyor ve İnovasyon Kültürümüzü Yaygınlaştırıyoru z*

**c) Komiteler**

Yönetim Kurulu'nun 29.07.2015 tarih ve 24/2015 sayılı kararı ile Sermaye Piyasası Kurulu'nun II-
17.1 Kurumsal Yönetim Tebliği'nde ve Türk Ticaret Kanun'unda yer alan hükümler çerçevesinde komiteler oluşturularak görev ve çalışma esasları belirlenmiştir. Konuya ilişkin duyurular aynı gün Kamuyu Aydınlatma Platformu'nda duyurulmuştur.

## Denetimden Sorumlu Komite

Denetim Komitesi, Sermaye Piyasası Mevzuatı'nda denetim komitesi için öngörülen görevleri yerine getirmek üzere kurulmuştur. Bu kapsamda, Şirketimizin muhasebe sistemi, finansal bilgilerin kamuya açıklanması, bağımsız denetimi ve ortaklığın iç kontrol sisteminin işleyişinin ve etkinliğinin gözetimini yapmaktadır.

Bağımsız denetim kuruluşunun seçimi, bağımsız denetim sözleşmelerinin hazırlanarak bağımsız denetim sürecinin başlatılması ve bağımsız denetim kuruluşunun her aşamadaki çalışmaları denetimden sorumlu komitenin gözetiminde gerçekleştirilir.

Denetim Komitesi, kamuya açıklanacak yıllık ve ara dönem finansal tabloların, ortaklığın izlediği muhasebe ilkelerine, gerçeğe uygunluğuna ve doğruluğuna ilişkin olarak ortaklığın sorumlu yöneticileri ve bağımsız denetçilerinin görüşlerini alarak, kendi değerlendirmeleriyle birlikte Yönetim Kurulu'na yazılı olarak bildirmek zorunda olup, yılda en az dört defa ve gerektiğinde daha sık toplanır.

Denetim Komitesi'nin, şirket yönetimi ile birlikte sorumluluğu, iç ve dış denetimin titizlikle sürdürülmesi ve kayıtların prosedürlerin ve raporlamaların ilgili kanun, kural ve yönetmeliklere, ayrıca SPK ve UFRS prensiplerine uygunluğunun sağlanmasıdır.

Denetimden Sorumlu Komite 29.07.2015 tarihinde 2015/24 sayılı Yönetim Kurulu Kararı ile oluşturulmuştur.

| | Adı/Soyadı | Görevi |
|---|---|---|
| Denetimden Sorumlu Komite | Metehan YILGÖR | Denetim Komitesi Başkanı |
| | Burak OKBAY | Denetim Komitesi Üyesi |

## Kurumsal Yönetim Komitesi

Kurumsal Yönetim Komitesi, Şirketin kurumsal yönetim ilkelerine uyumu; yönetim kurulu üyeleri ve üst düzey yöneticilerin belirlenmesi, ücret, ödül ve performans değerlemesi ile kariyer planlaması; yatırımcı ilişkileri ve kamuyu aydınlatma konularında çalışmalar yapmak suretiyle yönetim kuruluna destek vermek ve yardımcı olmak yönünde çalışmaktadır.

Kurumsal Yönetim Komitesi 29.07.2015 tarihinde 2015/24 sayılı Yönetim Kurulu Kararı ile oluşturulmuştur.

| | Adı/Soyadı | Görevi |
|---|---|---|
| Kurumsal Yönetim Komitesi | Burak OKBAY | Kurumsal Yönetim Komitesi Başkanı |
| | Metehan YILGÖR | Kurumsal Yönetim Komitesi Üyesi |
| | Volkan EROL | Kurumsal Yönetim Komitesi Üyesi |

2020 yılı Kurumsal Yönetim İlkeleri Uyum Raporunalinki üzerindeki Kurumsal Yönetim İlkeleri Uyum Raporu sekmesinden ulaşabilirsinz.

### Riskin Erken Saptanması Komitesi

Riskin Erken Saptanması Komitesi Türk Ticaret Kanunu, Şirket ana sözleşmesi ve Sermaye Piyasası Kurulu'nun Kurumsal Yönetim İlkeleri Tebliği doğrultusunda; Şirketin varlığını, gelişmesini ve devamını tehlikeye düşürebilecek risklerin erken teşhisi, tespit edilen risklerle ilgili gerekli önlemlerin uygulanması ve riskin yönetilmesi amacıyla Yönetim Kurulu'na öneriler sunmak üzere kurulmuştur. Komite, Yönetim Kurulu'na bağlı olarak görev yapmaktadır. Komite toplantılarının prensip olarak her 2 aylık dönem için bir defa olmak üzere ve Yönetim Kurulu'nun olağan toplantılarıyla uyumlu zamanlarda gerçekleştirilmesine ilişkin düzenleme, Riskin Erken Saptanması Komitesi Görev ve Çalışma Esasları'nda yapılmıştır.

| | Adı/Soyadı | Görevi |
|---|---|---|
| **Riskin Erken Saptanması Komitesi** | Metehan YILGÖR | Riskin Erken Saptanması Komitesi Başkanı |
| | Burak OKBAY | Riskin Erken Saptanması Komitesi Üyesi |
| | Serdar KESKİNLER | Riskin Erken Saptanması Komitesi Üyesi |

Bağımsız üyelerimizden Sn. Burak OKBAY ve Sn.Metehan YILGÖR'nin her üç komitede de görev almasının sebebi denetim komitesinin tamamının bağımsız üyelerden oluşması gerekliliği adına iki bağımsız üyemizin denetimden sorumlu komitede yer almasıdır. Ayrıca Kurumsal Yönetim Komitesinin üyelerinin icracı olmayan üyelerden oluşması ve Riskin Erken Saptanması Komitesi'nin, Yönetim Kurulu'nun icrada görevli olmayan en az 2 üyesinden oluşmasından dolayı kendileri bu görevleri yürütmektedir.

### Sürdürülebilirlik ilkeleri

Şirketimiz Bantaş Bandırma Ambalaj San. Tic. A.Ş.; çevresel riskler, toplumda ki eşitsizlikler ve ayrımcılığa karşı durma, finansal getirinin ötesinde, toplum ve çevre ekseninde de şirketin etkisini artırma, Covit-19 küresel salgınının toplumsal etkilerini azaltmada etkin rol alma, menfaat sahipleri, paydaşlarla ilişkiler hesap verilebilirlik, açıklık, şeffaflık, kapsayıcılık uzun vadeli düşünme felsefesini şirket kültürüne yerleştirme çabaları ileşirketi geleceğe taşıma hedefindedir.

Sürdürülebilirlik ilkelerimize http://www.bantas.com.tr/wp-content/uploads/2021/02/surdurebilirlik.pdf adresinden ulaşabilirsiniz.

## 1- YÖNETİM ORGANI ÜYELERİ İLE ÜST DÜZEY YÖNETİCİLERE SAĞLANAN MALİ HAKLAR

Şirketin 01.01.2021 – 30.09.2021 döneminde ödemiş olduğu huzur hakkı, ücret, prim, ikramiye, kâr payı gibi mali menfaatlerin toplam tutarları 1.281.910 TL'dir.

*Yaşadığımız Dünyanın Bize Sunduğu Kaynakları İsraftan Kaçınarak Kullanıyoruz…*

Modern açma çözümlerimle hızlı ve kolay kullanım sağlarım

## 2- DÖNEM İÇİ ESAS SÖZLEŞMEDE YAPILAN DEĞİŞİKLİKLER

Esas Sözleşmesinin değişikliğine ilişkin Yönetim Kurulu Kararı 30.12.2020 tarihinde alınmış olup ilgili onaylar için Sermaye Piyasası Kurulu'na başvuru yapılmıştır. İlgili başvurumuz 13.01.2021 tarih ve E-29833736-105.01.01.01-157 sayılı yazı ile Sermaye Piyasası Kurulu tarafından onaylandığı tarafımıza bildirilmiş

| **ESKİ ŞEKLİ**<br>**Madde 6-Sermaye ve Paylar** | **YENİ ŞEKLİ**<br>**Madde 6-Sermaye ve Paylar** |
|---|---|
| Şirket 6362 sayılı Sermaye Piyasası Kanunu hükümlerine göre kayıtlı sermaye sistemini kabul etmiş ve Sermaye Piyasası Kurulu'nun 11.10.2013 tarihli ve 33/1101 sayılı izni ile kayıtlı sermaye sistemine geçmiştir. | Şirket 6362 sayılı Sermaye Piyasası Kanunu hükümlerine göre kayıtlı sermaye sistemini kabul etmiş ve Sermaye Piyasası Kurulu'nn 11.10.2013 tarihli ve 33/1101 sayılı izni ile kayıtlı sermaye sistemine geçmiştir. |
| Şirket'in kayıtlı sermaye tavanı 100.000.000 TL olup (YüzmilyonTürkLirası) her biri 1 TL (BirTürkLirası) itibari değerde nama yazılı 100.000.000 (Yüzmilyon) paya bölünmüştür. | Şirket'in kayıtlı sermaye tavanı 100.000.000 TL olup (YüzmilyonTürkLirası) her biri 1 TL (BirTürkLirası) itibari değerde nama yazılı 100.000.000 (Yüzmilyon) paya bölünmüştür. |
| Sermaye Piyasası Kurulu'nca verilen kayıtlı sermaye tavanı izni, 2018 - 2022 yılları (5 yıl) için geçerlidir. 2022 yılı sonunda izin verilen kayıtlı sermaye tavanına ulaşılamamış olsa dahi, 2022 yılından sonra Yönetim Kurulu'nun sermaye artırım kararı alabilmesi için; daha önce izin verilen tavan ya da yeni bir tavan tutarı için Sermaye Piyasası Kurulu'ndan izin almak suretiyle genel kuruldan 5 yılı geçmemek üzere yeni bir süre için yetki alınması zorunludur. Söz konusu yetkinin alınmaması durumunda yönetim kurulu kararıyla sermaye artırımı yapılamaz. | Sermaye Piyasası Kurulu'nca verilen kayıtlı sermaye tavanı izni, 2018 - 2022 yılları (5 yıl) için geçerlidir. 2022 yılı sonunda izin verilen kayıtlı sermaye tavanına ulaşılamamış olsa dahi, 2022 yılından sonra Yönetim Kurulu'nun sermaye artırım kararı alabilmesi için; daha önce izin verilen tavan ya da yeni bir tavan tutarı için Sermaye Piyasası Kurulu'ndan izin almak suretiyle genel kuruldan 5 yılı geçmemek üzere yeni bir süre için yetki alınması zorunludur. Söz konusu yetkinin alınmaması durumunda yönetim kurulu kararıyla sermaye artırımı yapılamaz. |
| Şirket'in çıkarılmış sermayesi 64.500.000 TL olup, söz konusu çıkarılmış sermayesi muvazaadan ari şekilde tamamen ödenmiştir. Bu sermaye her biri 1 TL nominal değerde 64.500.000 (Altmişdörtmilyonbeşyüzbin) paya bölünmüştür. Payların 3.000.000 (Üçmilyon) adedi A grubudur. Payların 61.500.000 (Altmışbirmilyonbeşyüzbin) adedi ise B grubudur. A ve B grubu paylar nama yazılıdır | Şirket'in çıkarılmış sermayesi 80.625.000 TL olup, söz konusu çıkarılmış sermayesi muvazaadan ari şekilde tamamen ödenmiştir. Bu sermaye her biri 1 TL nominal değerde 80.625.000 (Seksenmilyonaltıyüzyirmibeşbin) paya bölünmüştür. Payların 3.750.000 (Üçmilyonyediyüzellibin) adedi A grubudur. Payların 76.875.000 (Yetmişaltımilyonsekizyüzyetmişbeşbin) adedi ise B grubudur. A ve B grubu paylar nama yazılıdır |
| A grubu payların, Esas Sözleşme'nin 8'inci maddesindeki esaslar çerçevesinde Yönetim Kurulu üyelerinin yarısının seçiminde aday gösterme imtiyazı vardır. Yönetim Kurulu üye sayısının tek sayı olması durumunda küsurat, aşağıya doğru en yakın tam sayıya yuvarlanır. | A grubu payların, Esas Sözleşme'nin 8'inci maddesindeki esaslar çerçevesinde Yönetim Kurulu üyelerinin yarısının seçiminde aday gösterme imtiyazı vardır. Yönetim Kurulu üye sayısının tek sayı olması durumunda küsurat, aşağıya doğru en yakın tam sayıya yuvarlanır. |
| Sermayeyi temsil eden paylar kaydileştirme esasları çerçevesinde kayden izlenir. | |

| | |
|---|---|
| Yapılacak Sermaye artırımlarında aksi kararlaştırılmadıkça A grubu paylar karşılığı A grubu, B grubu paylar karşılığı B grubu paylar ihraç edilir.<br><br>Sermaye artırımında yeni pay alma haklarının kısıtlanması durumunda A grubu pay ihraç edilemez. B grubu pay ihraç edilir.<br><br>Sermaye artırımlarında yeni pay alma hakları kısıtlanmaksızın yapılan bedelli sermaye artırımlarında sadece B grubu pay ihraç edilmesine karar verilmesi durumunda A grubu pay sahiplerine B grubu alma hakkı verilir.<br><br>Yönetim Kurulu, Sermaye Piyasası Kanunu hükümlerine uygun olarak, gerekli gördüğü zamanlarda kayıtlı sermaye tavanına kadar yeni pay ihraç ederek çıkarılmış sermayeyi artırmaya, imtiyazlı pay sahiplerinin haklarının kısıtlanması ve pay sahiplerinin yeni pay alma hakkının sınırlandırılması ile itibari değerinin üzerinde veya altında pay ihracı konularında karar almaya yetkilidir. Yönetim Kurulu tarafından bu konularda alınan kararlar, Sermaye Piyasası Kurulu'nun belirlediği esaslar çerçevesinde ilan edilir.<br><br>Şirket'in sermayesi, gerektiğinde Türk Ticaret Kanunu, Sermaye Piyasası Kanunu ve ilgili mevzuat hükümleri çerçevesinde artırılabilir veya azaltılabilir. Sermaye artırımlarında rüçhan hakkı kullanıldıktan sonra kalan paylar ile rüçhan hakkı kullanımının kısıtlandığı durumlarda yeni ihraç edilen tüm paylar itibari değerinin altında veya üstünde Sermaye Piyasası Mevzuatına uygun olarak Yönetim Kurulu'nun belirleyeceği farklı bir fiyat ile halka arz edilebilir. İhraç edilen paylar tamamen satılarak bedelleri ödenmedikçe veya satılamayan paylar iptal edilmedikçe yeni pay ihraç edilemez.<br><br>Çıkarılmış sermaye miktarının Şirket unvanının kullanıldığı belgelerde gösterilmesi zorunludur. | Sermayeyi temsil eden paylar kaydileştirme esasları çerçevesinde kayden izlenir.<br><br>Yapılacak Sermaye artırımlarında aksi kararlaştırılmadıkça A grubu paylar karşılığı A grubu, B grubu paylar karşılığı B grubu paylar ihraç edilir.<br><br>Sermaye artırımında yeni pay alma haklarının kısıtlanması durumunda A grubu pay ihraç edilemez. B grubu pay ihraç edilir.<br><br>Sermaye artırımlarında yeni pay alma hakları kısıtlanmaksızın yapılan bedelli sermaye artırımlarında sadece B grubu pay ihraç edilmesine karar verilmesi durumunda A grubu pay sahiplerine B grubu alma hakkı verilir.<br><br>Yönetim Kurulu, Sermaye Piyasası Kanunu hükümlerine uygun olarak, gerekli gördüğü zamanlarda kayıtlı sermaye tavanına kadar yeni pay ihraç ederek çıkarılmış sermayeyi artırmaya, imtiyazlı pay sahiplerinin haklarının kısıtlanması ve pay sahiplerinin yeni pay alma hakkının sınırlandırılması ile itibari değerinin üzerinde veya altında pay ihracı konularında karar almaya yetkilidir. Yönetim Kurulu tarafından bu konularda alınan kararlar, Sermaye Piyasası Kurulu'nun belirlediği esaslar çerçevesinde ilan edilir.<br><br>Şirket'in sermayesi, gerektiğinde Türk Ticaret Kanunu, Sermaye Piyasası Kanunu ve ilgili mevzuat hükümleri çerçevesinde artırılabilir veya azaltılabilir. Sermaye artırımlarında rüçhan hakkı kullanıldıktan sonra kalan paylar ile rüçhan hakkı kullanımının kısıtlandığı durumlarda yeni ihraç edilen tüm paylar itibari değerinin altında veya üstünde Sermaye Piyasası Mevzuatına uygun olarak Yönetim Kurulu'nun belirleyeceği farklı bir fiyat ile halka arz edilebilir. İhraç edilen paylar tamamen satılarak bedelleri ödenmedikçe veya satılamayan paylar iptal edilmedikçe yeni pay ihraç edilemez.<br><br>Çıkarılmış sermaye miktarının Şirket unvanının kullanıldığı belgelerde gösterilmesi zorunludur. |

05.03.2021 tarih ve 2021/08 nolu yönetim kurulu kararı ile şirket Sermaye tavanını 250.000.000 TL çıkarma kararı almış bu karar doğultusunda şirket Esas sözleşmesinin ''Sermaye ve Paylar" başlıklı 6. Maddesinin tadili SPK ' nın 10.03.2021 tarih ve E- 29833736-110.03.03-3203 Sayılı T.C. Ticaret Bakanlığı İç Ticaret Genel Müdürlüğü' nün 18.03.2021 tarih ve E-50035491-431.02 -00062457654 sayılı yazılarıyla onaylanmış ve 29.04.2021 tarihli olağan genel kurulda toplantıya katılanların oy birliği ile aşağıda ki şekilde değiştirilmesi hususu kabul edilmiştir.

| | |
|---|---|
| Şirket 6362 sayılı Sermaye Piyasası Kanunu hükümlerine göre kayıtlı sermaye sistemini kabul etmiş ve Sermaye Piyasası Kurulu'nun 11.10.2013 tarihli ve 33/1101 sayılı izni ile kayıtlı sermaye sistemine geçmiştir.<br><br>Şirket'in kayıtlı sermaye tavanı 100.000.000 TL olup (YüzmilyonTürkLirası) her biri 1 TL (BirTürkLirası) itibari değerde nama yazılı 100.000.000 (Yüzmilyon) paya bölünmüştür.<br><br>Sermaye Piyasası Kurulu'nca verilen kayıtlı sermaye tavanı izni, 2018 - 2022 yılları (5 yıl) için geçerlidir. 2022 yılı sonunda izin verilen kayıtlı sermaye tavanına ulaşılamamış olsa dahi, 2022 yılından sonra Yönetim Kurulu'nun sermaye artırım kararı alabilmesi için; daha önce izin verilen tavan ya da yeni bir tavan tutarı için Sermaye Piyasası Kurulu'ndan izin almak suretiyle genel kuruldan 5 yılı geçmemek üzere yeni bir süre için yetki alınması zorunludur. Söz konusu yetkinin alınmaması durumunda yönetim kurulu kararıyla sermaye artırımı yapılamaz.<br><br>Şirket'in çıkarılmış sermayesi 80.625.000 TL olup, söz konusu çıkarılmış sermayesi muvazaadan ari şekilde tamamen ödenmiştir. Bu sermaye her biri 1 TL nominal değerde 80.625.000 (Seksenmilyonaltıyüzyirmibeşbin) paya bölünmüştür. Payların 3.750.000 (Üçmilyonyediyüzellibin) adedi A grubudur. Payların 76.875.000 (Yetmişaltımilyonsekizyüzyetmişbeşbin) adedi ise B grubudur. A ve B grubu paylar nama yazılıdır<br><br>A grubu payların, Esas Sözleşme'nin 8'inci maddesindeki esaslar çerçevesinde Yönetim Kurulu üyelerinin yarısının seçiminde aday gösterme imtiyazı vardır. Yönetim Kurulu üye sayısının tek sayı olması durumunda küsurat, aşağıya doğru en yakın tam sayıya yuvarlanır.<br><br>Sermayeyi temsil eden paylar kaydileştirme esasları çerçevesinde kayden izlenir.<br><br>Yapılacak Sermaye artırımlarında aksi kararlaştırılmadıkça A grubu paylar karşılığı A grubu, B grubu paylar karşılığı B grubu paylar ihraç edilir.<br><br>Sermaye artırımında yeni pay alma haklarının kısıtlanması durumunda A grubu pay ihraç edilemez. B grubu pay ihraç edilir. | Şirket 6362 sayılı Sermaye Piyasası Kanunu hükümlerine göre kayıtlı sermaye sistemini kabul etmiş ve Sermaye Piyasası Kurulu'nun 11.10.2013 tarihli ve 33/1101 sayılı izni ile kayıtlı sermaye sistemine geçmiştir.<br><br>Şirket'in kayıtlı sermaye tavanı **250.000.000 TL olup (İkiYüzElliMilyonTürkLirası)** her biri 1 TL (BirTürkLirası) itibari değerde nama yazılı **250.000.000 (İkiYüzElliMilyon)** paya bölünmüştür.<br><br>Sermaye Piyasası Kurulu'nca verilen kayıtlı sermaye tavanı izni, **2021 - 2025 yılları** (5 yıl) için geçerlidir. **2025** yılı sonunda izin verilen kayıtlı sermaye tavanına ulaşılamamış olsa dahi, **2025** yılından sonra Yönetim Kurulu'nun sermaye artırım kararı alabilmesi için; daha önce izin verilen tavan ya da yeni bir tavan tutarı için Sermaye Piyasası Kurulu'ndan izin almak suretiyle genel kuruldan 5 yılı geçmemek üzere yeni bir süre için yetki alınması zorunludur. Söz konusu yetkinin alınmaması durumunda yönetim kurulu kararıyla sermaye artırımı yapılamaz.<br><br>Şirket'in çıkarılmış sermayesi 80.625.000 TL olup, söz konusu çıkarılmış sermayesi muvazaadan ari şekilde tamamen ödenmiştir. Bu sermaye her biri 1 TL nominal değerde 80.625.000 (Seksenmilyonaltıyüzyirmibeşbin) paya bölünmüştür. Payların 3.750.000 (Üçmilyonyediyüzellibin) adedi A grubudur. Payların 76.875.000 (Yetmişaltımilyonsekizyüzyetmişbeşbin) adedi ise B grubudur. A ve B grubu paylar nama yazılıdır<br>A grubu payların, Esas Sözleşme'nin 8'inci maddesindeki esaslar çerçevesinde Yönetim Kurulu üyelerinin yarısının seçiminde aday gösterme imtiyazı vardır. Yönetim Kurulu üye sayısının tek sayı olması durumunda küsurat, aşağıya doğru en yakın tam sayıya yuvarlanır.<br><br>Sermayeyi temsil eden paylar kaydileştirme esasları çerçevesinde kayden izlenir.<br><br>Yapılacak Sermaye artırımlarında aksi kararlaştırılmadıkça A grubu paylar karşılığı A grubu, B grubu paylar karşılığı B grubu paylar ihraç edilir.<br><br>Sermaye artırımında yeni pay alma haklarının kısıtlanması durumunda A grubu pay ihraç edilemez. B grubu pay ihraç edilir. |

| | |
|---|---|
| Sermaye artırımlarında yeni pay alma hakları kısıtlanmaksızın yapılan bedelli sermaye artırımlarında sadece B grubu pay ihraç edilmesine karar verilmesi durumunda A grubu pay sahiplerine B grubu alma hakkı verilir.<br><br>Yönetim Kurulu, Sermaye Piyasası Kanunu hükümlerine uygun olarak, gerekli gördüğü zamanlarda kayıtlı sermaye tavanına kadar yeni pay ihraç ederek çıkarılmış sermayeyi artırmaya, imtiyazlı pay sahiplerinin haklarının kısıtlanması ve pay sahiplerinin yeni pay alma hakkının sınırlandırılması ile itibari değerinin üzerinde veya altında pay ihracı konularında karar almaya yetkilidir. Yönetim Kurulu tarafından bu konularda alınan kararlar, Sermaye Piyasası Kurulu'nun belirlediği esaslar çerçevesinde ilan edilir.<br><br>Şirket'in sermayesi, gerektiğinde Türk Ticaret Kanunu, Sermaye Piyasası Kanunu ve ilgili mevzuat hükümleri çerçevesinde artırılabilir veya azaltılabilir. Sermaye artırımlarında rüçhan hakkı kullanıldıktan sonra kalan paylar ile rüçhan hakkı kullanımının kısıtlandığı durumlarda yeni ihraç edilen tüm paylar itibari değerinin altında veya üstünde Sermaye Piyasası Mevzuatına uygun olarak Yönetim Kurulu'nun belirleyeceği farklı bir fiyat ile halka arz edilebilir. İhraç edilen paylar tamamen satılarak bedelleri ödenmedikçe veya satılamayan paylar iptal edilmedikçe yeni pay ihraç edilemez.<br><br>Çıkarılmış sermaye miktarının Şirket unvanının kullanıldığı belgelerde gösterilmesi zorunludur. | Sermaye artırımlarında yeni pay alma hakları kısıtlanmaksızın yapılan bedelli sermaye artırımlarında sadece B grubu pay ihraç edilmesine karar verilmesi durumunda A grubu pay sahiplerine B grubu alma hakkı verilir.<br><br>Yönetim Kurulu, Sermaye Piyasası Kanunu hükümlerine uygun olarak, gerekli gördüğü zamanlarda kayıtlı sermaye tavanına kadar yeni pay ihraç ederek çıkarılmış sermayeyi artırmaya, imtiyazlı pay sahiplerinin haklarının kısıtlanması ve pay sahiplerinin yeni pay alma hakkının sınırlandırılması ile itibari değerinin üzerinde veya altında pay ihracı konularında karar almaya yetkilidir. Yönetim Kurulu tarafından bu konularda alınan kararlar, Sermaye Piyasası Kurulu'nun belirlediği esaslar çerçevesinde ilan edilir.<br><br>Şirket'in sermayesi, gerektiğinde Türk Ticaret Kanunu, Sermaye Piyasası Kanunu ve ilgili mevzuat hükümleri çerçevesinde artırılabilir veya azaltılabilir. Sermaye artırımlarında rüçhan hakkı kullanıldıktan sonra kalan paylar ile rüçhan hakkı kullanımının kısıtlandığı durumlarda yeni ihraç edilen tüm paylar itibari değerinin altında veya üstünde Sermaye Piyasası Mevzuatına uygun olarak Yönetim Kurulu'nun belirleyeceği farklı bir fiyat ile halka arz edilebilir. İhraç edilen paylar tamamen satılarak bedelleri ödenmedikçe veya satılamayan paylar iptal edilmedikçe yeni pay ihraç edilemez.<br><br>Çıkarılmış sermaye miktarının Şirket unvanının kullanıldığı belgelerde gösterilmesi zorunludur. |

Şirketimizin 250.000.000,00 TL olan kayıtlı sermaye tavanı içerisinde, şirketimiz sermayesinin 80.625.000,00 TL'den 120.937.500,00 TL'ye arttırılması, sermaye artışının iç kaynaklardan bedelsiz olarak gerçekleştirilmesi, sermaye artırımı karşılığında her biri 1 TL nominal değerli A grubu nama yazılı 1.875.000 adet, B grubu nama yazılı 38.437.500 adet olmak üzere toplam 40.312.500 nominal değerli pay verilmesine ilişkin onaylı ihraç belgesi ile onaylı esas sözleşme tadil metnini içeren Sermaye Piyasası Kurulu'nun 16.07.2021 tarih ve E-29833736-105.01.01.01-8898 sayılı yazısı ile kurul tarafında onaylandığı tarafımıza bildirilmiş olup 40.312.500 nominal değerli paylara ilişkin bedelsiz pay alma hakkı kullanım başlangıç tarihi 04 Ağustos 2021 olarak belirlenmiştir. Esas sözleşmenin süreç sonunda Sermaye ve paylar başlıklı 6. Maddesi aşağıda ki şekilde değiştirilmiştir.

| **ESKİ ŞEKLİ**<br>**Madde 6-Sermaye ve Paylar**<br><br>Şirket 6362 sayılı Sermaye Piyasası Kanunu | **YENİ ŞEKLİ**<br>**Madde 6-Sermaye ve Paylar**<br><br>Şirket 6362 sayılı Sermaye Piyasası Kanunu |
|---|---|

| | |
|---|---|
| hükümlerine göre kayıtlı sermaye sistemini kabul etmiş ve Sermaye Piyasası Kurulu'nun 11.10.2013 tarihli ve 33/1101 sayılı izni ile kayıtlı sermaye sistemine geçmiştir.<br><br>Şirket'in kayıtlı sermaye tavanı 250.000.000 TL olup (İkiYüzElliMilyonTürkLirası) her biri 1 TL (BirTürkLirası) itibari değerde nama yazılı 250.000.000 (İkiYüzElliMilyon) paya bölünmüştür.<br><br>Sermaye Piyasası Kurulu'nca verilen kayıtlı sermaye tavanı izni, 2021 - 2025 yılları (5 yıl) için geçerlidir. 2025 yılı sonunda izin verilen kayıtlı sermaye tavanına ulaşılamamış olsa dahi, 2025 yılından sonra Yönetim Kurulu'nun sermaye artırım kararı alabilmesi için; daha önce izin verilen tavan ya da yeni bir tavan tutarı için Sermaye Piyasası Kurulu'ndan izin almak suretiyle genel kuruldan 5 yılı geçmemek üzere yeni bir süre için yetki alınması zorunludur. Söz konusu yetkinin alınmaması durumunda yönetim kurulu kararıyla sermaye artırımı yapılamaz.<br><br>Şirket'in çıkarılmış sermayesi 80.625.000 TL olup, söz konusu çıkarılmış sermayesi muvazaadan ari şekilde tamamen ödenmiştir. Bu sermaye her biri 1 TL nominal değerde 80.625.000 (Seksenmilyonaltıyüzyirmibeşbin) paya bölünmüştür. Payların 3.750.000 (Üçmilyonyediyüzellibin) adedi A grubudur. Payların 76.875.000 (Yetmişaltımilyonsekizyüzyetmişbeşbin) adedi ise B grubudur. A ve B grubu paylar nama yazılıdır<br><br>A grubu payların, Esas Sözleşme'nin 8'inci maddesindeki esaslar çerçevesinde Yönetim Kurulu üyelerinin yarısının seçiminde aday gösterme imtiyazı vardır. Yönetim Kurulu üye sayısının tek sayı olması durumunda küsurat, aşağıya doğru en yakın tam sayıya yuvarlanır.<br><br>Sermayeyi temsil eden paylar kaydileştirme esasları çerçevesinde kayden izlenir.<br><br>Yapılacak Sermaye artırımlarında aksi kararlaştırılmadıkça A grubu paylar karşılığı A grubu, B grubu paylar karşılığı B grubu paylar ihraç edilir.<br><br>Sermaye artırımında yeni pay alma haklarının kısıtlanması durumunda A grubu pay ihraç edilemez. B grubu pay ihraç edilir. | hükümlerine göre kayıtlı sermaye sistemini kabul etmiş ve Sermaye Piyasası Kurulu'nun 11.10.2013 tarihli ve 33/1101 sayılı izni ile kayıtlı sermaye sistemine geçmiştir.<br><br>Şirket'in kayıtlı sermaye tavanı 250.000.000 TL olup (İkiYüzElliMilyonTürkLirası) her biri 1 TL (BirTürkLirası) itibari değerde nama yazılı 250.000.000 (İkiYüzElliMilyon) paya bölünmüştür.<br><br>Sermaye Piyasası Kurulu'nca verilen kayıtlı sermaye tavanı izni, 2021 - 2025 yılları (5 yıl) için geçerlidir. 2025 yılı sonunda izin verilen kayıtlı sermaye tavanına ulaşılamamış olsa dahi, 2025 yılından sonra Yönetim Kurulu'nun sermaye artırım kararı alabilmesi için; daha önce izin verilen tavan ya da yeni bir tavan tutarı için Sermaye Piyasası Kurulu'ndan izin almak suretiyle genel kuruldan 5 yılı geçmemek üzere yeni bir süre için yetki alınması zorunludur. Söz konusu yetkinin alınmaması durumunda yönetim kurulu kararıyla sermaye artırımı yapılamaz.<br><br>Şirket'in çıkarılmış sermayesi 120.937.500 TL olup, söz konusu çıkarılmış sermayesi muvazaadan ari şekilde tamamen ödenmiştir. Bu sermaye her biri 1 TL nominal değerde 120.937.500 (YüzyirmimilyonDokuzyüzotuzyedibinBeşyüz) paya bölünmüştür. Payların 5.625.000 (BeşmilyonAltıyüzYirmibeşbin) adedi A grubudur. Payların 115.312.500 (YüzonbeşmilyonÜçyüzonikibinBeşyüz) adedi ise B grubudur. A ve B grubu paylar nama yazılıdır<br><br>A grubu payların, Esas Sözleşme'nin 8'inci maddesindeki esaslar çerçevesinde Yönetim Kurulu üyelerinin yarısının seçiminde aday gösterme imtiyazı vardır. Yönetim Kurulu üye sayısının tek sayı olması durumunda küsurat, aşağıya doğru en yakın tam sayıya yuvarlanır.<br><br>Sermayeyi temsil eden paylar kaydileştirme esasları çerçevesinde kayden izlenir.<br><br>Yapılacak Sermaye artırımlarında aksi kararlaştırılmadıkça A grubu paylar karşılığı A grubu, B grubu paylar karşılığı B grubu paylar ihraç edilir.<br><br>Sermaye artırımında yeni pay alma haklarının kısıtlanması durumunda A grubu pay ihraç edilemez. B grubu pay ihraç edilir. |

| | |
|---|---|
| Sermaye artırımlarında yeni pay alma hakları kısıtlanmaksızın yapılan bedelli sermaye artırımlarında sadece B grubu pay ihraç edilmesine karar verilmesi durumunda A grubu pay sahiplerine B grubu alma hakkı verilir.<br><br>Yönetim Kurulu, Sermaye Piyasası Kanunu hükümlerine uygun olarak, gerekli gördüğü zamanlarda kayıtlı sermaye tavanına kadar yeni pay ihraç ederek çıkarılmış sermayeyi artırmaya, imtiyazlı pay sahiplerinin haklarının kısıtlanması ve pay sahiplerinin yeni pay alma hakkının sınırlandırılması ile itibari değerinin üzerinde veya altında pay ihracı konularında karar almaya yetkilidir. Yönetim Kurulu tarafından bu konularda alınan kararlar, Sermaye Piyasası Kurulu'nun belirlediği esaslar çerçevesinde ilan edilir.<br><br>Şirket'in sermayesi, gerektiğinde Türk Ticaret Kanunu, Sermaye Piyasası Kanunu ve ilgili mevzuat hükümleri çerçevesinde artırılabilir veya azaltılabilir. Sermaye artırımlarında rüçhan hakkı kullanıldıktan sonra kalan paylar ile rüçhan hakkı kullanımının kısıtlandığı durumlarda yeni ihraç edilen tüm paylar itibari değerinin altında veya üstünde Sermaye Piyasası Mevzuatına uygun olarak Yönetim Kurulu'nun belirleyeceği farklı bir fiyat ile halka arz edilebilir. İhraç edilen paylar tamamen satılarak bedelleri ödenmedikçe veya satılamayan paylar iptal edilmedikçe yeni pay ihraç edilemez.<br><br>Çıkarılmış sermaye miktarının Şirket unvanının kullanıldığı belgelerde gösterilmesi zorunludur.. | Sermaye artırımlarında yeni pay alma hakları kısıtlanmaksızın yapılan bedelli sermaye artırımlarında sadece B grubu pay ihraç edilmesine karar verilmesi durumunda A grubu pay sahiplerine B grubu alma hakkı verilir.<br><br>Yönetim Kurulu, Sermaye Piyasası Kanunu hükümlerine uygun olarak, gerekli gördüğü zamanlarda kayıtlı sermaye tavanına kadar yeni pay ihraç ederek çıkarılmış sermayeyi artırmaya, imtiyazlı pay sahiplerinin haklarının kısıtlanması ve pay sahiplerinin yeni pay alma hakkının sınırlandırılması ile itibari değerinin üzerinde veya altında pay ihracı konularında karar almaya yetkilidir. Yönetim Kurulu tarafından bu konularda alınan kararlar, Sermaye Piyasası Kurulu'nun belirlediği esaslar çerçevesinde ilan edilir.<br><br>Şirket'in sermayesi, gerektiğinde Türk Ticaret Kanunu, Sermaye Piyasası Kanunu ve ilgili mevzuat hükümleri çerçevesinde artırılabilir veya azaltılabilir. Sermaye artırımlarında rüçhan hakkı kullanıldıktan sonra kalan paylar ile rüçhan hakkı kullanımının kısıtlandığı durumlarda yeni ihraç edilen tüm paylar itibari değerinin altında veya üstünde Sermaye Piyasası Mevzuatına uygun olarak Yönetim Kurulu'nun belirleyeceği farklı bir fiyat ile halka arz edilebilir. İhraç edilen paylar tamamen satılarak bedelleri ödenmedikçe veya satılamayan paylar iptal edilmedikçe yeni pay ihraç edilemez.<br><br>Çıkarılmış sermaye miktarının Şirket unvanının kullanıldığı belgelerde gösterilmesi zorunludur. |

## 3- İŞLETMENİN SERMAYESİNDE DÖNEM İÇERİSİNDE MEYDANA GELEN DEĞİŞMELER

Şirketimizin 64.500.000 TL olan çıkarılmış sermayesinin % 25 bedelli sermaye artışı ile 80.625.000 TL'ye çıkartılması nedeniyle ihraç edilecek 16.125.000 TL nominal değerli payların halka arzına ilişkin hazırlanan ve Sermaye Piyasası Kurulu'nun 03.12.2020 tarih 2020 / 74 nolu bülteninde onaylandığı duyurulan izahname'ye istinaden bedelli sermaye artışına gitmiş ve 64.500.000 TL'den 80.625.000 TL'ne çıkartılan sermayesi Bandırma Ticaret Sicil Müdürlüğü 13.01.2021 tarihinde de Bandırma Ticaret Sicil Müdürlüğü 13.01.2021 Tarih ve 2021-GD-62 sayı no ile tescil edilmiştir.

Şirketimizin 250.000.000,00 TL olan kayıtlı sermaye tavanı içerisinde, şirketimiz sermayesinin 80.625.000,00 TL'den 120.937.500,00 TL'ye arttırılması, sermaye artışının iç kaynaklardan bedelsiz olarak gerçekleştirilmesi, sermaye artırımı karşılığında her biri 1 TL nominal değerli A grubu nama yazılı 1.875.000 adet, B grubu nama yazılı 38.437.500 adet olmak üzere toplam 40.312.500 nominal değerli pay verilmesine ilişkin onaylı ihraç belgesi ile onaylı esas sözleşme tadil metnini içeren Sermaye Piyasası Kurulu'nun 16.07.2021 tarih ve E-29833736-105.01.01.01-8898 sayılı yazısı ile kurul tarafında onaylandığı tarafımıza bildirilmiş olup 40.312.500 nominal değerli paylara ilişkin

bedelsiz pay alma hakkı kullanım başlangıç tarihi 04 Ağustos 2021 olarak belirlenmiştir. Şirketimizin Bedelsiz sermaye artışına istinaden; 80.625.000 TL'den 120.937.500 TL'ne çıkartılan sermayesi Bandırma Ticaret Sicil Müdürlüğü 10.08.2021 Tarih ve 2021-GD-859 sayı no ile tescil edilmiş olup 10.08.2021 tarih ve 10384 sayılı Türkiye Ticaret Sicili Gazetesi Sayfa 791 de yayımlanmıştır.

## 4- DAĞITILAN KAR PAYLARI

Dönem içinde kar payı dağıtımı olmamıştır.

## 5- KAR DAĞITIM POLİTİKASI VE KAR DAĞITIM ZAMANI

Şirketimizin 2015 yılı ve izleyen yıllara ilişkin Kar Dağıtım Politikası, 26.10.2015 tarihli yönetim kurulu kararı ile onaylanarak 26.10.2015 tarihinde KAP'ta duyurulmuş ve Şirketimiz internet sitesi www.bantas.com.tr adresine koyulmuştur.

Yıllık karın pay sahiplerine hangi tarihte ne şekilde verileceği, Sermaye Piyasası Kurulu'nun konuya ilişkin düzenlemeleri dikkate alınarak yönetim kurulunun teklifi üzerine Genel Kurul tarafından kararlaştırılır.

## 6- İŞTİRAK VE BAĞLI ORTAKLIKLAR

İştirak ve bağlı ortaklığımız yoktur.

## 7- DÖNEM İÇİNDE ÇIKARILMIŞ MENKUL KIYMETLER

Şirketin çıkarılmış menkul kıymet yoktur.

## 8- ŞİRKET FAALİYETLERİ VE FAALİYETLERE İLİŞKİN ÖNEMLİ GELİŞMELER

### a) Şirketin ilgili hesap döneminde yapmış olduğu yatırımlara ilişkin bilgiler:

Kapasitemiz planlama çerçevesinde artışını sürdürmektedir. Artan kapasite için iş gücü eğitim çalışmaları devam etmektedir. Aynı şekilde lojistik destek için gerekli alımlar yapılmaktadır.

Ar-Ge çalışmaları kapsamında; ürün geliştirme ve çeşitlendirmelerimiz devam etmektedir.

Devam eden üretim ve geliştirilen yeni ürün çeşitleriyle ilgili kalıp, makina temini ve bakımları yapılmaktadır.

*Önceliğimiz İnsan;*
*Çalışanlarımıza İdeal İş Ortamı Sunmanın Yanında Kişisel Gelişimleri İçin de Çabalıyoruz.*

## b) Mal ve Hizmet Üretimine İlişkin Gelişmeler

**Üretim Birimlerinin Nitelikleri:**

- **Kutu Üretim Fabikası:** Bandırma Balıkesir asfaltı 8. Km'de bulunan kutu üretim fabrikası, en son teknolojiye sahip teneke kutu üretim hatları ile müşterinin istekleri ve talepleri doğrultusunda gıdaya uygun peynir, zeytin, turşu, zeytinyağı, nebati yağ, madeni yap ve boya sektörleri için teneke ambalaj üretmektedir. Fabrikada 15.000 m² kapalı alanda kesim, dikiş, üretim, sevkiyat gibi üretimin tüm aşama ve işlemleri yapılmaktadır.

- **Metal Ofset Tesisi:** 5.000 m² kapalı alanda, baskı hatları, kapak hatları, atölye vb. bölümler bulunmaktadır. Yıllık 5.855.040 m² metal ofset baskılı levha üretim kapasitesi bulunmaktadır. Bu fabrikada gıdaya uygun laklama ve en yüksek kalitede metal ofset baskı hatları ile gerçekleştirilmektedir.

**Üretimdeki Gelişmeler:**

01.01.2021 – 30.09.2021 dönemine ait üretim verileri aşağıdaki gibidir.

| TENEKE CİNSİ | 2021 Yılı Ocak Eylül Fiili Üretim | Kapasite.K.O |
|---|---|---|
| 1 Kg. Teneke | 732.721,00 | 46% |
| 10 Kg.-17 Kg. Teneke | 8.423.945,00 | 76% |
| 2/3/5 Kg.-Dik 10 Kg. -1/2Kg.-1/4 Kg. | 648.269,00 | 71% |
| Yağ 5 Kg. -Çap 99 - Çap 153'lük | 2.264.084,00 | 82% |
| Teneke Toplamı | 12.069.019,00 | 69% |
| Teneke Kapağı 17 Kg Üst | 1.168.000,00 | 77% |
| Teneke Kapağı 17 Kg Dip | 1.134.600,00 | 75% |
| Bonbon Kapak | 181.000,00 | 0% |
| Kapak Toplamı | 2.483.600,00 | 76% |
| Metal Kova 20 Kg | 0,00 | 0% |
| Metal Kova 10 Kg | 0,00 | 0% |
| Metal Kova 5 Kg | 0,00 | 0% |
| **Genel toplam** | **14.552.619,00** | **72%** |

## c) Şirketin iç kontrol sistemi ve iç denetim faaliyetleri hakkında bilgiler ile yönetim organının bu konudaki görüşü:

Şirketin iç kontrol sistemini 27.11.2015 tarihinde göreve başladığından bu yana şirketimizin tüm operasyonları ile ilgili standartları belirlenmiş periyodik raporları yapmanın yanı sıra gerek yönetim kurulunun talebi ile gerekse de uygun gördükleri hususlarda denetim faaliyetlerini gerçekleştirerek yönetim kurulunu zaman zaman bilgilendirmektedir.

## d) Şirketin doğrudan veya dolaylı iştirakleri ve pay oranlarına ilişkin bilgiler:

Bulunmamaktadır.

## e) Hesap dönemi içerisinde yapılan özel denetime ve kamu denetimine ilişkin açıklamalar:

Bulunmamaktadır.

**f) Şirket aleyhine açılan ve şirketin mali durumunu ve faaliyetlerini etkileyebilecek nitelikteki davalar ve olası sonuçları hakkında bilgiler:**

Şirket aleyhine açılan mali durumu ve faaliyetleri etkileyecek bir durum dönem itibari ile yoktur.

**g) Mevzuat hükümlerine aykırı uygulamalar nedeniyle şirket ve müdür/müdürler kurulu hakkında uygulanan idari veya adli yaptırımlara ilişkin açıklamalar:**

Mevzuat hükümlerine aykırı uygulamalar nedeni ile şirket ve yönetim organı üyeleri hakkında uygulanan idari veya adli yaptırım yoktur.

**h) Geçmiş dönemlerde belirlenen hedeflere ulaşılıp ulaşılamadığı, genel kurul kararlarının yerine getirilip getirilmediği, hedeflere ulaşılamamışsa veya kararlar yerine getirilmemişse gerekçelerine ilişkin bilgiler ve değerlendirmeler:**

Geçmiş dönemlerde belirlenen hedeflere ulaşılmış ve Genel Kurul kararlarına uyulmuştur.

**i) Dönem içerisinde olağanüstü genel kurul toplantısı yapılmışsa, toplantının tarihi, toplantıda alınan kararlar ve buna ilişkin yapılan işlemlerde dâhil olmak üzere olağanüstü genel kurula ilişkin bilgiler:**

Dönem içerisinde olağan üstü genel kurul yapılmamıştır.

## 9- YAPILAN ARAŞTIRMA VE GELİŞTİRME FAALİYETLERİ:

Endüstri 4.0 ile ilgili çalışmalar tamamlanmış olup geliştirme ve sürekli iyileştirme faaliyetleri devam etmektedir. “Big Data” projesi başarı ile devreye alınmıştır.

## 10- DÖNEM İÇİNDE YAPILAN BAĞIŞLAR HAKKINDA BİLGİLER:

01.01.2021 – 30.09.2021 döneminde şirketimiz tarafından 20.500,00 TL bağış yapılmıştır.

## 11- PERSONEL BİLGİLER ve TOPLU SÖZLEŞME UYGULAMALARI

Şirketin 30.09.2021 tarihi itibariyle personel sayısı 206 dir. (31.12.2020: 188) Kuruluşumuzda toplu sözleşme uygulaması mevcut olmayıp personel ilişkileri İş Kanunu çerçevesinde yürütülmektedir.

## 12- KIDEM TAZMİNATLARI VE PERSONELE SAĞLANAN HAKLAR

Çalışanların hak kazandıkları kıdem tazminatı karşılık tutarı 30.09.2021 tarihi itibariyle 1.974.600 TL. 31.12.2020 itibariyle ayrılan karşılık 1.885.591 TL’dir. Şirketimizin çalışanlarına İş Kanunu ve ilgili mevzuatlarda belirtilen haklar sağlanmıştır.

## 13- HESAP DÖNEMİ İÇERİSİNDE MEYDANA GELEN GELİŞMELER

Korona virüsü sebebiyle, bulaşma önleyici tedbirler uygulamaya konmuştur. Irak ile ihracat, anlaşmamız çerçevesinde devam etmektedir. Ürün çeşitlendirme işlemleri devam etmekte olup gerekli kalıp ve makine siparişleri verilmektedir.

Şirketimiz bedelli Sermaye artışına istinaden; Esas Sözleşmesinin değişikliğine ilişkin Yönetim Kurulu Kararı 30.12.2020 tarihinde alınmış olup ilgili onaylar için Sermaye Piyasası Kurulu'na başvuru yapılmıştır. İlgili başvurumuz 13.01.2021 tarih ve E-29833736-105.01.01.01-157 sayılı yazı ile Sermaye Piyasası Kurulu tarafından onaylandığı tarafımıza bildirilmiş, 13.01.2021 tarihinde de Bandırma Ticaret Sicil Müdürlüğü 13.01.2021 Tarih ve 2021-GD-62 sayı no ile tescil

edilmiştir.

Yeni yatırımlar kapsamında alınan 1 adet Kamyon, römork ve kasasına 780.000 TL. ödenmiştir.

05.03.2021 Tarih ve 2021/008 nolu yönetim kurulu kararımıza istinaden Sermaye Piyasası Kurulu'nun ("Kurul") II–18.1 sayılı "Kayıtlı Sermaye Sistemi Tebliği" ve ilgili mevzuat hükümleri çerçevesinde, Şirketimiz kayıtlı sermaye tavanının 100.000.000-TL'den 250.000.000 TL'ye çıkarılması ve kayıtlı sermaye tavanının geçerlilik süresinin 2021-2025 yıllarını kapsayacak şekilde 5 yıl süre için uzatılması amacıyla Sermaye Piyasası Kurulu'ndan izin alınmasına, Kurul'un kayıtlı sermaye sistemine ilişkin düzenlemeleri çerçevesinde, Şirket Esas Sözleşmesinin "Sermaye ve Paylar" başlıklı 6'ncı maddesinin ekli tadil tasarısı doğrultusunda tadiline, Konunun gerçekleşmesi için, Kurul, Ticaret Bakanlığı, Şirket Genel Kurulu, Ticaret Sicili Müdürlüğü gibi ilgili ve yetkili merciler nezdinde, Türk Ticaret Kanunu ile sermaye piyasası mevzuatı uyarınca gerekli bütün muamelelerin yerine getirilmesine ve ilk Genel Kurul'da pay sahiplerimizin onayına sunulması kararını almış bu kapsamda 09.03.2021 tarihinde Sermaye Piyasası Kuruluna yapmış olduğumuz Şirket esas sözleşmesinin "Sermaye ve Paylar" başlıklı 6.maddesine ilişkin tadil tasarısı Sermaye Piyasası Kurulu tarafından uygun bulunmuş sonrasında söz konusu esas Sözleşme tadili , Ticaret Bakanlığının onayına sunulmuş, Bakanlığın 50035491-431.02-00062457654 sayılı yazısı ile tadile izin verilmiş olup 29.04.2021 tarihli olağan genel kurulda değişik görüşülerek Kabul edilmiştir.

Şirketimizin 2020 yılına ait faaliyetlerine istinaden olan olağan genel kurulunu 29.04.2021 tarihinde şirket merkezinde gerçekleştirilmiştir.Olağan Genel Kurul sonuçlarına https://www.kap.org.tr/tr/Bildirim/932299 adresinden ulaşılabilir.

Kutu tesislerinde iki üretim tesisinin birleştirilmesi amacıyla inşaat başlamış olup, yeni pazarlara açılma konusunda Ege Bölgesinde faaliyet göstermesi amacıyla 1 satış pazarlama uzmanı istihdam edilmiş ve bir adet araç alınmıştır.

Şirketimiz 20.05.2021tarih ve 2021/19 nolu yönetim kurulu kararı ile Şirketimizin 250.000.000,00 TL olan kayıtlı sermaye tavanı içerisinde, şirketimiz sermayesinin 80.625.000,00 TL'den 120.937.500,00 TL'ye arttırılması, sermaye artışının iç kaynaklardan bedelsiz olarak gerçekleştirilmesi, sermaye artırımı karşılığında her biri 1 TL nominal değerli A grubu nama yazılı 1.875.000 adet, B grubu nama yazılı 38.437.500 adet olmak üzere toplam 40.312.500 nominal değerli pay verilmesine karar vermiştir.

Şirketimizin 250.000.000,00 TL olan kayıtlı sermaye tavanı içerisinde, şirketimiz sermayesinin 80.625.000,00 TL'den 120.937.500,00 TL'ye arttırılması, sermaye artışının iç kaynaklardan bedelsiz olarak gerçekleştirilmesi, sermaye artırımı karşılığında her biri 1 TL nominal değerli A grubu nama yazılı 1.875.000 adet, B grubu nama yazılı 38.437.500 adet olmak üzere toplam 40.312.500 nominal değerli pay verilmesine ilişkin onaylı ihraç belgesi ile onaylı esas sözleşme tadil metnini içeren Sermaye Piyasası Kurulu'nun 16.07.2021 tarih ve E-29833736-105.01.01.01-8898 sayılı yazısı ile kurul tarafında onaylandığı tarafımıza bildirilmiş olup 40.312.500 nominal değerli paylara ilişkin bedelsiz pay alma hakkı kullanım başlangıç tarihi 04 Ağustos 2021 olarak belirlenmiştir. Şirketimizin Bedelsiz sermaye artışına istinaden; 80.625.000 TL'den 120.937.500 TL'ne çıkartılan sermayesi Bandırma Ticaret Sicil Müdürlüğü 10.08.2021 Tarih ve 2021-GD-859 sayı no ile tescil edilmiş olup 10.08.2021 tarih ve 10384 sayılı Türkiye Ticaret Sicili Gazetesi Sayfa 791 de yayımlanmıştır.

23.06.2021 tarihinde Şirketimizin sahip olduğu "ISO 27001- Bilgi Güvenliği Yönetim Sistemi" sertifikası yenilenmiştir.

Sebatier firmasına verilen otomatik double makas, dikiş ve toz lak hattı, kurutma fırını ve üretim hattından oluşan sipariş 2021 Eylül ayında teslim alınmış olup montajı devam etmektedir. Kutu tesislerinde iki üretim tesisinin birleştirilmesi amacıyla başlanan inşaatta; çelik konstrüksiyon montajı tamamlanmış olup son olarak dış cephe kaplamasıda tamamlanmıştır. Yatırım planında yer alan kesim hattının kurulacağı alanın ön hazırlığına başlanmıştır.

## 14- HESAP DÖNEMİNİN KAPANMASINDAN SONRAKİ GELİŞMELER

Yatırımlar kapsamında makine ve ekipmanlar için altyapı ve montaj süreçleri devam etmektedir.

Şirketimiz Yönetim Kurulu 02.10.2021 Tarih ve 2021/028 nolu kararı ile; Şirketimiz bünyesinde bulunan Teknik Müdürlük pozisyonunun Genel Müdür Yardımcısı (Teknik) pozisyonuna yükseltilmesine ve şirketimizde halen Teknik Müdür ünvanı ile görev yapan Sayın Mahmut ERDAN'ın Genel Müdür Yardımcısı (Teknik) pozisyonuna getirilmesine; Şirketimizde görev yapan Sayın Vedat ARMAN'ın İnsan Kaynakları Müdürlüğüne, Sayın Haydar DURKAN'ın Ofset Tesisleri Müdürlüğüne, Sayın Volkan EROL'un Yatırımcı İlişkileri Yöneticiliği ile birlikte Bilgi İşlem Müdürlüğü görevlerine getirilmesine karar vermek suretiyle atamalar gerçekleştirilmiştir.

İthalatı tamamlanan otomatik dikiş, tozlak ve üretim hattı montajı sürmektedir.

Kutu fabrikası tesislerinde yer alan iki ayrı üretim binasını birleştirme inşaatı devam etmektedir.

*Teknolojiye Yatırım Yapıyor, Rekabetçi Güçümüzü Sürekli Koruyor ve Geliştiriyoruz. Bu Sayede En Üst Düzeyde Müşteri Memnuniyeti Sağlıyoruz.*

# 2021 YILI

# Ocak – Eylül Dönemi

# KONSOLİDE OLMAYAN

# FİNANSAL TABLOLARIMIZ

# Finansal Durum Tablosu (Bilanço)

| | |
|---|---|
| Sunum Para Birimi | TL |
| Finansal Tablo Niteliği | Konsolide Olmayan |

| | Dipnot Referansı | Cari Dönem 30.09.2021 | Önceki Dönem 31.12.2020 |
|---|---|---|---|
| **Finansal Durum Tablosu (Bilanço)** | | | |
| **Varlıklar** | | | |
| **DÖNEN VARLIKLAR** | | | |
| Nakit ve Nakit Benzerleri | 4 | 56.561.357 | 102.980.843 |
| Finansal Yatırımlar | 5 | 0 | 0 |
| Ticari Alacaklar | 9 | 15.835.460 | 9.079.121 |
| İlişkili Taraflardan Ticari Alacaklar | 9 | 0 | 0 |
| İlişkili Olmayan Taraflardan Ticari Alacaklar | 9 | 15.835.460 | 9.079.121 |
| Diğer Alacaklar | 10 | 0 | 0 |
| Stoklar | 12 | 60.826.178 | 20.056.286 |
| Peşin Ödenmiş Giderler | 13 | 345.954 | 2.598.792 |
| Cari Dönem Vergisiyle İlgili Varlıklar | 32 | 960.885 | 1.906.119 |
| Diğer Dönen Varlıklar | 21 | 2.179.328 | 2.000 |
| **ARA TOPLAM** | | **136.709.162** | **136.623.161** |
| **TOPLAM DÖNEN VARLIKLAR** | | **136.709.162** | **136.623.161** |
| **DURAN VARLIKLAR** | | | |
| Finansal Yatırımlar | 5 | 0 | 0 |
| Ticari Alacaklar | 9 | 0 | 0 |
| Diğer Alacaklar | 10 | 0 | 0 |
| Maddi Duran Varlıklar | 15 | 131.682.514 | 114.869.328 |
| Maddi Olmayan Duran Varlıklar | 16 | 212.956 | 281.103 |
| Peşin Ödenmiş Giderler | 13 | 6.961.957 | 7.612.521 |
| Ertelenmiş Vergi Varlığı | 14 | 2.128.081 | 2.164.538 |
| Diğer Duran Varlıklar | 21 | 0 | 0 |
| **TOPLAM DURAN VARLIKLAR** | | **140.985.508** | **124.927.490** |
| **TOPLAM VARLIKLAR** | | **277.694.670** | **261.550.651** |
| **KAYNAKLAR** | | | |
| **KISA VADELİ YÜKÜMLÜLÜKLER** | | | |
| Kısa Vadeli Borçlanmalar | 6 | 261.573 | 10.345.712 |
| Uzun Vadeli Borçlanmaların Kısa Vadeli Kısımları | 7 | 4.618.700 | 5.181.503 |
| Ticari Borçlar | 9 | 5.853.914 | 8.461.550 |
| İlişkili Taraflara Ticari Borçlar | 9 | 949.413 | 670.239 |
| İlişkili Olmayan Taraflara Ticari Borçlar | 9 | 4.904.501 | 7.791.311 |
| Çalışanlara Sağlanan Faydalar Kapsamında Borçlar | 20 | 514.037 | 995.830 |
| Diğer Borçlar | 10 | 0 | 0 |
| Devlet Teşvik ve Yardımları | 17 | 0 | 0 |
| Ertelenmiş Gelirler (Müşteri Sözleşmelerinden Doğan Yükümlülüklerin Dışında Kalanlar) | 11 | 487.194 | 412.816 |
| Dönem Karı Vergi Yükümlülüğü | 28 | 944.144 | 842.395 |
| Kısa Vadeli Karşılıklar | 19 | 217.716 | 373.187 |
| Çalışanlara Sağlanan Faydalara İlişkin Kısa Vadeli Karşılıklar | | 135.805 | 122.294 |
| Sigortacılık Teknik Karşılıkları | | 0 | 0 |
| Diğer Kısa Vadeli Karşılıklar | | 81.911 | 250.893 |
| Diğer Kısa Vadeli Yükümlülükler | 21 | 2.870.984 | 3.022.521 |
| **ARA TOPLAM** | | **15.768.262** | **29.635.514** |
| **TOPLAM KISA VADELİ YÜKÜMLÜLÜKLER** | | **15.768.262** | **29.635.514** |
| **UZUN VADELİ YÜKÜMLÜLÜKLER** | | | |
| Uzun Vadeli Borçlanmalar | 8 | 2.647.287 | 5.797.793 |
| Ticari Borçlar | 9 | 0 | 0 |
| Diğer Borçlar | 10 | 0 | 0 |
| Ertelenmiş Gelirler (Müşteri Sözleşmelerinden Doğan Yükümlülüklerin Dışında Kalanlar) | 11 | 31.197 | 31.197 |
| Uzun Vadeli Karşılıklar | 19 | 1.974.600 | 1.885.591 |
| Çalışanlara Sağlanan Faydalara İlişkin Uzun Vadeli Karşılıklar | | 1.974.600 | 1.885.591 |
| Ertelenmiş Vergi Yükümlülüğü | 14 | 4.195.026 | 4.195.026 |
| Diğer Uzun Vadeli Yükümlülükler | 21 | 0 | 0 |
| **TOPLAM UZUN VADELİ YÜKÜMLÜLÜKLER** | | **8.848.110** | **11.909.607** |
| **TOPLAM YÜKÜMLÜLÜKLER** | | **24.616.372** | **41.545.121** |
| **ÖZKAYNAKLAR** | | | |

| | | | |
|---|---|---|---|
| Ana Ortaklığa Ait Özkaynaklar | | 253.078.298 | 220.005.530 |
| Ödenmiş Sermaye | | 120.937.500 | 80.625.000 |
| Paylara İlişkin Primler (İskontolar) | | 0 | 8.097.366 |
| Kar veya Zararda Yeniden Sınıflandırılmayacak Birikmiş Diğer Kapsamlı Gelirler (Giderler) | | 72.078.181 | 72.078.181 |
| Yeniden Değerleme ve Ölçüm Kazançları (Kayıpları) | | 72.078.181 | 72.078.181 |
| Diğer Yeniden Değerleme ve Ölçüm Kazançları ( Kayıpları) | | 72.078.181 | 72.078.181 |
| Kar veya Zararda Yeniden Sınıflandırılacak Birikmiş Diğer Kapsamlı Gelirler (Giderler) | | 1.602.000 | 1.602.000 |
| Diğer Kazançlar (Kayıplar) | | 1.602.000 | 1.602.000 |
| Kardan Ayrılan Kısıtlanmış Yedekler | | 3.261.801 | 31.458.204 |
| Geçmiş Yıllar Karları veya Zararları | | 22.118.086 | 824.821 |
| Net Dönem Karı veya Zararı | | 33.080.730 | 25.319.958 |
| **TOPLAM ÖZKAYNAKLAR** | | **253.078.298** | **220.005.530** |
| **TOPLAM KAYNAKLAR** | | **277.694.670** | **261.550.651** |

# Kar veya Zarar ve Diğer Kapsamlı Gelir Tablosu

| | |
|---|---|
| Sunum Para Birimi | TL |
| Finansal Tablo Niteliği | Konsolide Olmayan |

| | Dipnot Referansı | Cari Dönem 01.01.2021 - 30.09.2021 | Önceki Dönem 01.01.2020 - 30.09.2020 | Cari Dönem 3 Aylık 01.07.2021 - 30.09.2021 | Önceki Dönem 3 Aylık 01.07.2020 - 30.09.2020 |
|---|---|---|---|---|---|
| **Kar veya Zarar ve Diğer Kapsamlı Gelir Tablosu** | | | | | |
| **KAR VEYA ZARAR KISMI** | | | | | |
| Hasılat | 23 | 159.014.565 | 113.935.619 | 56.807.003 | 42.026.886 |
| Satışların Maliyeti | 23 | -130.292.910 | -97.281.722 | -48.344.464 | -35.784.132 |
| TİCARİ FAALİYETLERDEN BRÜT KAR (ZARAR) | | 28.721.655 | 16.653.897 | 8.462.539 | 6.242.754 |
| BRÜT KAR (ZARAR) | | 28.721.655 | 16.653.897 | 8.462.539 | 6.242.754 |
| Genel Yönetim Giderleri | 24 | -3.743.460 | -3.419.149 | -1.346.259 | -1.403.459 |
| Pazarlama Giderleri | 24 | -3.693.529 | -3.126.226 | -1.166.138 | -1.046.130 |
| Araştırma ve Geliştirme Giderleri | 24 | 0 | 0 | 0 | 0 |
| Esas Faaliyetlerden Diğer Gelirler | 25 | 15.700.247 | 14.052.211 | 733.526 | 7.544.335 |
| Esas Faaliyetlerden Diğer Giderler | 26 | -2.284.171 | -2.454.972 | -378.654 | -34.349 |
| ESAS FAALİYET KARI (ZARARI) | | 34.700.742 | 21.705.761 | 6.305.014 | 11.303.151 |
| FİNANSMAN GELİRİ (GİDERİ) ÖNCESİ FAALİYET KARI (ZARARI) | | 34.700.742 | 21.705.761 | 6.305.014 | 11.303.151 |
| Finansman Giderleri | 27 | -639.410 | -570.839 | -83.364 | -352.326 |
| SÜRDÜRÜLEN FAALİYETLER VERGİ ÖNCESİ KARI (ZARARI) | 28 | 34.061.332 | 21.134.922 | 6.221.650 | 10.950.825 |
| Sürdürülen Faaliyetler Vergi (Gideri) Geliri | | -980.602 | -1.769.879 | -151.405 | -737.375 |
| Dönem Vergi (Gideri) Geliri | 28 | -944.144 | -1.802.238 | -51.764 | -692.626 |
| Ertelenmiş Vergi (Gideri) Geliri | 28 | -36.458 | 32.359 | -99.641 | -44.749 |
| SÜRDÜRÜLEN FAALİYETLER DÖNEM KARI (ZARARI) | 28 | 33.080.730 | 19.365.043 | 6.070.245 | 10.213.450 |
| DÖNEM KARI (ZARARI) | | 33.080.730 | 19.365.043 | 6.070.245 | 10.213.450 |
| **Dönem Karının (Zararının) Dağılımı** | | | | | |
| Kontrol Gücü Olmayan Paylar | | 0 | 0 | 0 | 0 |
| Ana Ortaklık Payları | | 33.080.730 | 19.365.043 | 6.070.245 | 10.213.450 |
| **Pay Başına Kazanç** | | | | | |
| **Pay Başına Kazanç** | | | | | |
| **Pay Başına Kazanç (Zarar)** | | | | | |
| Sürdürülen Faaliyetlerden Pay Başına Kazanç ( Zarar) | | | | | |
| *Pay Başına Kazanc* | 29 | 0,27000000 | 0,30000000 | 0,06000000 | 0,16000000 |
| **Sulandırılmış Pay Başına Kazanç (Zarar)** | | | | | |
| **DİĞER KAPSAMLI GELİR KISMI** | | | | | |
| Kar veya Zararda Yeniden Sınıflandırılmayacaklar | 30 | 0 | 0 | 0 | 0 |
| Tanımlanmış Fayda Planları Yeniden Ölçüm Kazançları ( Kayıpları) | | 0 | 0 | | |
| Kar veya Zarar Olarak Yeniden Sınıflandırılacaklar | | 0 | 0 | 289.790 | 0 |
| Yabancı Para Çevrim Farkları | | 0 | 0 | | |
| Yabancı Para Çevrim Farklarındaki Yeniden Sınıflandırma Düzeltmeleri | | 0 | 0 | | |
| Kar veya Zararda Yeniden Sınıflandırılacak Diğer Kapsamlı Gelire İlişkin Vergiler | | | | 289.790 | 0 |
| Dönem Vergi (Gideri) Geliri | | | | 289.790 | 0 |
| **DİĞER KAPSAMLI GELİR (GİDER)** | | **0** | **0** | **289.790** | **0** |
| **TOPLAM KAPSAMLI GELİR (GİDER)** | | **33.080.730** | **19.365.043** | **6.360.035** | **10.213.450** |
| **Toplam Kapsamlı Gelirin Dağılımı** | | | | | |
| Kontrol Gücü Olmayan Paylar | | 0 | 0 | 0 | 0 |
| Ana Ortaklık Payları | | 33.080.730 | 19.365.043 | 6.360.035 | 10.213.450 |

# Nakit Akış Tablosu (Dolaylı Yöntem)

| | |
|---|---|
| Sunum Para Birimi | TL |
| Finansal Tablo Niteliği | Konsolide Olmayan |

| | Dipnot Referansı | Cari Dönem 01.01.2021 - 30.09.2021 | Önceki Dönem 01.01.2020 - 30.09.2020 |
|---|---|---|---|
| **Nakit Akış Tablosu (Dolaylı Yöntem)** | | | |
| **İŞLETME FAALİYETLERİNDEN NAKİT AKIŞLARI** | | **-12.388.892** | **19.921.254** |
| Dönem Karı (Zararı) | | 33.080.730 | 19.365.043 |
| **Dönem Net Karı (Zararı) Mutabakatı İle İlgili Düzeltmeler** | | **3.626.271** | **5.356.606** |
| Amortisman ve İtfa Gideri İle İlgili Düzeltmeler | 15,16 | 3.554.525 | 3.037.351 |
| Karşılıklar İle İlgili Düzeltmeler | 19,28 | 35.288 | 2.351.614 |
| Vergi (Geliri) Gideri İle İlgili Düzeltmeler | 28 | 36.458 | -32.359 |
| **İşletme Sermayesinde Gerçekleşen Değişimler** | | **-49.095.893** | **-4.800.395** |
| Ticari Alacaklardaki Azalış (Artış) ile İlgili Düzeltmeler | 9 | -6.756.339 | -1.294.580 |
| Stoklardaki Azalışlar (Artışlar) İle İlgili Düzeltmeler | 12 | -40.769.892 | -1.776.548 |
| Ticari Borçlardaki Artış (Azalış) ile İlgili Düzeltmeler | 9 | -2.607.635 | -602.292 |
| Faaliyetler ile İlgili Diğer Borçlardaki Artış (Azalış) ile İlgili Düzeltmeler | 8,21 | -151.538 | -118.473 |
| İşletme Sermayesinde Gerçekleşen Diğer Artış (Azalış) ile İlgili Düzeltmeler | 13,20,21,32 | 1.189.511 | -1.008.502 |
| **Faaliyetlerden Elde Edilen Nakit Akışları** | | **-12.388.892** | **19.921.254** |
| Başka İşletmelerin veya Fonların Paylarının veya Borçlanma Araçlarının Satılması Sonucu Elde Edilen Nakit Girişleri | 5 | 0 | 0 |
| Vergi İadeleri (Ödemeleri) | 24 | 0 | 0 |
| **YATIRIM FAALİYETLERİNDEN KAYNAKLANAN NAKİT AKIŞLARI** | | **-20.225.185** | **-3.364.098** |
| Maddi ve Maddi Olmayan Duran Varlıkların Alımından Kaynaklanan Nakit Çıkışları | 15,16 | -20.299.563 | -3.740.456 |
| Devlet Teşviklerinden Elde Edilen Nakit Girişleri | | 74.378 | 0 |
| Diğer Nakit Girişleri (Çıkışları) | 11 | 0 | 376.358 |
| **FİNANSMAN FAALİYETLERİNDEN NAKİT AKIŞLARI** | | **-13.805.409** | **10.718.899** |
| İşletmenin Kendi Paylarını ve Diğer Özkaynağa Dayalı Araçlarını Almasıyla İlgili Nakit Çıkışları | | -8.097.366 | 0 |
| Borçlanmadan Kaynaklanan Nakit Girişleri | 6 | 0 | 10.874.877 |
| Borç Ödemelerine İlişkin Nakit Çıkışları | | -13.797.447 | 0 |
| Ödenen Temettüler | 22 | 0 | 0 |
| Alınan Faiz | 22 | 0 | 0 |
| Diğer Nakit Girişleri (Çıkışları) | | 8.089.404 | -155.978 |
| YABANCI PARA ÇEVRİM FARKLARININ ETKİSİNDEN ÖNCE NAKİT VE NAKİT BENZERLERİNDEKİ NET ARTIŞ (AZALIŞ) | | -46.419.486 | 27.276.055 |
| NAKİT VE NAKİT BENZERLERİNDEKİ NET ARTIŞ (AZALIŞ) | | -46.419.486 | 27.276.055 |
| **DÖNEM BAŞI NAKİT VE NAKİT BENZERLERİ** | 4 | **102.980.843** | **51.583.841** |
| **DÖNEM SONU NAKİT VE NAKİT BENZERLERİ** | 4 | **56.561.357** | **78.859.896** |

# Özkaynaklar Değişim Tablosu

| | |
|---|---|
| **Sunum Para Birimi** | TL |
| **Finansal Tablo Niteliği** | Konsolide Olmayan |

| | | Dipnot Referansı | Özkaynaklar | | | | | | | | | | | |
|---|---|---|---|---|---|---|---|---|---|---|---|---|---|---|
| | | | Ana Ortaklığa Ait Özkaynaklar | | | | | | | | | | Kontrol Gücü Olmayan Paylar | |
| | | | Ödenmiş Sermaye | Pay İhraç Primleri / İskontoları | Kar veya Zararda Yeniden Sınıflandırılmayacak Birikmiş Diğer Kapsamlı Gelirler veya Giderler | Kar veya Zararda Yeniden Sınıflandırılacak Birikmiş Diğer Kapsamlı Gelirler veya Giderler | | | Kardan Ayrılan Kısıtlanmış Yedekler | Birikmiş Karlar | | | | |
| | | | | | Yeniden Değerleme ve Ölçüm Kazanç / Kayıpları | Riskten Korunma Kazanç / Kayıpları | Yeniden Değerleme ve Sınıflandırma Kazanç / Kayıpları | Diğer Kazanç / Kayıplar | | Geçmiş Yıllar Kar / Zararları | Net Dönem Karı Zararı | | | |
| Önceki Dönem 01.01.2020 - 30.09.2020 | **Özkaynaklar Değişim Tablosu** | | | | | | | | | | | | | |
| | **Özkaynaklar Değişim Tablosu** | | | | | | | | | | | | | |
| | **Dönem Başı Bakiyeler** | 22,37 | **64.500.000** | **36.139** | **42.340.803** | | | | **17.399.023** | **364.799** | **14.675.182** | **139.315.946** | | **139.315.946** |
| | Muhasebe Politikalarındaki Değişikliklere İlişkin Düzeltmeler | | | | | | | | | | | | | |
| | Muhasebe Politikalarındaki Zorunlu Değişikliklere İlişkin Düzeltmeler | | | | | | | | | | | | | |
| | Muhasebe Politikalarındaki Gönüllü Değişikliklere İlişkin Düzeltmeler | | | | | | | | | | | | | |
| | Hatalara İlişkin Düzeltmeler | | | | | | | | | | | | | |
| | Diğer Düzeltmeler | | | | | | | | | | | | | |
| | Düzeltmelerden Sonraki Tutar | | | | | | | | | | | | | |
| | Transferler | | | | | | | | | | -14.675.182 | -14.675.182 | | -14.675.182 |
| | Toplam Kapsamlı Gelir (Gider) | | | | | | | | 14.059.181 | 460.022 | 19.365.043 | 33.884.246 | | 33.884.246 |
| | Dönem Karı (Zararı) | | | | | | | | | | | | | |
| | Diğer Kapsamlı Gelir (Gider) | | | | | | | | | | | | | |
| | Sermaye Arttırımı | | | | | | | | | | | | | |
| | Sermaye Azaltımı | | | | | | | | | | | | | |
| | Sermaye Avansı | | | | | | | | | | | | | |
| | Birleşme/Bölünme/Tasfiye Etkisi | | | | | | | | | | | | | |
| | Ortak Kontrole Tabi Teşebbüs veya İşletmeleri İçeren Birleşmelerin Etkisi | | | | | | | | | | | | | |
| | Dönemde Ödenen Kar Payı Avansları | | | | | | | | | | | | | |
| | Kar Payları | | | | | | | | | | | | | |
| | Kar Payı Hariç Pay Sahiplerine Yapılan Diğer Ödemeler | | | | | | | | | | | | | |
| | Payların Geri Alım İşlemleri Nedeniyle Meydana Gelen Artış (Azalış) | | | | | | | | | | | | | |
| | Pay Bazlı İşlemler Nedeniyle Meydana Gelen Artış ( Azalış) | | | | | | | | | | | | | |
| | Bağlı Ortaklık Edinimi veya Elden Çıkarılması | | | | | | | | | | | | | |
| | Bağlı Ortaklıklarda Kontrol Kaybı ile Sonuçlanmayan Pay Oranı Değişikliklerine Bağlı Artış/Azalış | | | | | | | | | | | | | |
| | Kontrol Gücü Olmayan Pay Sahipleriyle Yapılan İşlemler | | | | | | | | | | | | | |
| | Pay Sahiplerinin Diğer Katkıları | | | | | | | | | | | | | |
| | Nakit Akış Riskinden Korunma Kazançları (Kayıpları ) Kaleminden Çıkarılan ve Finansal Olmayan Varlığın (Yükümlülüğün) veya Gerçeğe Uygun Değer Riskinden Korunma Muhasebesi Uygulanan Kesin Taahhüdün Başlangıç Maliyetine veya Defter Değerine Dahil Edilen Tutar | | | | | | | | | | | | | |
| | Opsiyonların Zaman Değerindeki Değişiklikler Kaleminden Çıkarılan ve Finansal Olmayan Varlığın (Yükümlülüğün) veya Gerçeğe Uygun Değer Riskinden Korunma Muhasebesi Uygulanan Kesin Taahhüdün Başlangıç Maliyetine veya Defter Değerine Dahil Edilen Tutar | | | | | | | | | | | | | |
| | Forward Sözleşmesinin Forward Bileşeninin Değerindeki Değişiklikler Kaleminden Çıkarılan ve Finansal Olmayan Varlığın (Yükümlülüğün) veya Gerçeğe Uygun Değer Riskinden Korunma Muhasebesi Uygulanan Kesin Taahhüdün Başlangıç Maliyetine veya Defter Değerine Dahil Edilen Tutar | | | | | | | | | | | | | |
| | Yabancı Para Akım Satım Marjlarındaki Değişiklikler Kaleminden Çıkarılan ve Finansal Olmayan Varlığın (Yükümlülüğün) veya Gerçeğe Uygun Değer Riskinden Korunma Muhasebesi Uygulanan Kesin Taahhüdün Başlangıç Maliyetine veya Defter Değerine Dahil Edilen Tutar | | | | | | | | | | | | | |
| | Diğer Değişiklikler Nedeni İle Artış (Azalış) | | | | | | | | | | | | | |
| | **Dönem Sonu Bakiyeler** | 22,37 | **64.500.000** | **36.139** | **42.340.803** | | | | **31.458.204** | **824.821** | **19.365.043** | **158.525.010** | | **158.525.010** |
| | **Özkaynaklar Değişim Tablosu** | | | | | | | | | | | | | |
| | **Özkaynaklar Değişim Tablosu** | | | | | | | | | | | | | |
| | **Dönem Başı Bakiyeler** | 22,37 | **80.625.000** | **8.097.366** | **72.078.181** | | | | **31.458.204** | **824.821** | **25.319.958** | **218.403.529** | | **218.403.529** |
| | Muhasebe Politikalarındaki Değişikliklere İlişkin Düzeltmeler | | | | | | | | | | | | | |
| | Muhasebe Politikalarındaki Zorunlu Değişikliklere İlişkin Düzeltmeler | | | | | | | | | | | | | |
| | Muhasebe Politikalarındaki Gönüllü Değişikliklere İlişkin Düzeltmeler | | | | | | | | | | | | | |
| | Hatalara İlişkin Düzeltmeler | | | | | | | | | | | | | |
| | Diğer Düzeltmeler | | | | | | | | | | | | | |
| | Düzeltmelerden Sonraki Tutar | | | | | | | | | | | | | |
| | Transferler | | | | | | | | | | -25.319.958 | -25.319.958 | | -25.319.958 |
| | Toplam Kapsamlı Gelir (Gider) | | | -8.097.366 | | | | 1.602.000 | -28.196.404 | 21.293.266 | 33.080.730 | 19.682.227 | | 19.682.227 |
| | Dönem Karı (Zararı) | | | | | | | | | | | | | |
| | Diğer Kapsamlı Gelir (Gider) | | | | | | | | | | | | | |
| | Sermaye Arttırımı | | 40.312.500 | | | | | | | | | 40.312.500 | | 40.312.500 |
| | Sermaye Azaltımı | | | | | | | | | | | | | |
| | Sermaye Avansı | | | | | | | | | | | | | |
| | Birleşme/Bölünme/Tasfiye Etkisi | | | | | | | | | | | | | |
| | Ortak Kontrole Tabi Teşebbüs veya İşletmeleri İçeren Birleşmelerin Etkisi | | | | | | | | | | | | | |
| | Dönemde Ödenen Kar Payı Avansları | | | | | | | | | | | | | |
| | Kar Payları | | | | | | | | | | | | | |

| | | | | | | | | | | | | | | |
|---|---|---|---|---|---|---|---|---|---|---|---|---|---|---|
| Cari Dönem 01.01.2021 - 30.09.2021 | Kar Payı Hariç Pay Sahiplerine Yapılan Diğer Ödemeler | | | | | | | | | | | | | |
| | Paylanın Geri Alım İşlemleri Nedeniyle Meydana Gelen Artış (Azalış) | | | | | | | | | | | | | |
| | Pay Bazlı İşlemler Nedeniyle Meydana Gelen Artış ( Azalış) | | | | | | | | | | | | | |
| | Bağlı Ortaklık Edinimi veya Elden Çıkarılması | | | | | | | | | | | | | |
| | Bağlı Ortaklıklarda Kontrol Kaybı ile Sonuçlanmayan Pay Oranı Değişikliklerine Bağlı Artış/Azalış | | | | | | | | | | | | | |
| | Kontrol Gücü Olmayan Pay Sahipleriyle Yapılan İşlemler | | | | | | | | | | | | | |
| | Pay Sahiplerinin Diğer Katkıları | | | | | | | | | | | | | |
| | Nakit Akış Riskinden Korunma Kazançları (Kayıpları ) Kaleminden Çıkarılan ve Finansal Olmayan Varlığın (Yükümlülüğün) veya Gerçeğe Uygun Değer Riskinden Korunma Muhasebesi Uygulanan Kesin Taahhüdün Başlangıç Maliyetine veya Defter Değerine Dahil Edilen Tutar | | | | | | | | | | | | | |
| | Opsiyonların Zaman Değerindeki Değişiklikler Kaleminden Çıkarılan ve Finansal Olmayan Varlığın (Yükümlülüğün) veya Gerçeğe Uygun Değer Riskinden Korunma Muhasebesi Uygulanan Kesin Taahhüdün Başlangıç Maliyetine veya Defter Değerine Dahil Edilen Tutar | | | | | | | | | | | | | |
| | Forward Sözleşmesinin Forward Bileşeninin Değerindeki Değişiklikler Kaleminden Çıkarılan ve Finansal Olmayan Varlığın (Yükümlülüğün) veya Gerçeğe Uygun Değer Riskinden Korunma Muhasebesi Uygulanan Kesin Taahhüdün Başlangıç Maliyetine veya Defter Değerine Dahil Edilen Tutar | | | | | | | | | | | | | |
| | Yabancı Para Alım Satım Marjlarındaki Değişiklikler Kaleminden Çıkarılan ve Finansal Olmayan Varlığın (Yükümlülüğün) veya Gerçeğe Uygun Değer Riskinden Korunma Muhasebesi Uygulanan Kesin Taahhüdün Başlangıç Maliyetine veya Defter Değerine Dahil Edilen Tutar | | | | | | | | | | | | | |
| | Diğer Değişiklikler Nedeni İle Artış (Azalış) | | | | | | | | | | | | | |
| | **Dönem Sonu Bakiyeler** | 22,37 | **120.937.500** | **0** | **72.078.181** | | | **1.602.000** | **3.261.801** | **22.118.086** | **33.080.730** | **253.078.298** | | **253.078.298** |