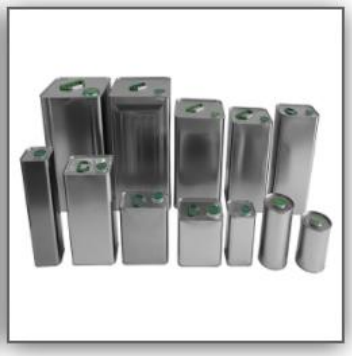

2022 Yılı
Ocak – Mart Dönemi
Faaliyet Raporu

Geçmişten Günümüze Bantaş...

Metal ambalaj sektöründe kökleri 1970 li yıllara dayanan Firmamız 1986 yılında Bantaş adını alarak anonim şirkete dönüşmüştür. 1994 yılında Bandırma içindeki fabrikadan, günümüzde metal ambalaj sektörünün modern tesislerini üzerinde barındıran, Balıkesir asfaltı 8. Km de ki bugün 15.000 m² kapalı alana ulaşan tesislerine taşınmıştır. 2000'li Yılların başında büyümesini katlanarak sürdüren Bantaş TS-EN ISO 9001:2000 Kalite Yönetim Sistemi belgelerini almış ve aynı yıl 5000 m² alana sahip Ofset Baskı tesislerini kurmuştur. 2001 yılında Mailander Metal Ofset Baskı ve Lak Hattı alınarak ofset Baskı kapasitemiz katlanarak artırılmıştır.

2009 yılına gelindiğinde Mailander 222 model 2 renkli ofset baskı ve lak hattı ile 0 yılların En modern baskı ve lak hattına ka vuşmuş olmanın yanında baskı Kapasiteside artmıştır. Sürekli büyüyen ve kurumsallaşan firmamız Bu yapısını perçinlemek ve geleceğe yol almak adına bu yolda ki tüm süreçleri başarı ile geçerek 18 Mayıs 2015 Tarihinde BIST'te paylarını halka arz etmiştir. Arz edilen Paylar büyük ilgi görmüş ve Payların tamamı satılmıştır. Hemen ertesi yıl şirketimiz güçlü Yönetimi, kurumsal yapısı ve yatırımla büyüme stratejisi doğrultusun da yeni ve modern üretim tesisle rinin inşaasını tamamlamış, 10-17 Kg lık kutu üretim hatları, 5 Renk KBA MetalStar3 baskı hatlarından oluşan yatırımlarını faaliyete geçirmiştir. 2017 yılına gelindiğinde kutu tesislerine sınır yaklaşık 15.000m² alana sahip bir tesisi kendi imkanları ile bünyesine katmış, isviçre Soudronic firmasından aldığı hızlı otomatik dikiş ve tozlak ve fırın hattını devreye almıştır. 2018 yılında yeni yatırımların hayat bulacağı 15.000m² alana sahip bina ve arazi ile ilgili tadilat ve yenileme çalışmaları yapılmış kullanıma hazır hale getirilmiştir. Aynı yıl iki farklı ürün daha üretim çeşitlerimize ilave edilmiş, Üretim ve sevkiyat işlemlerinde endüstri 4.0 uygulamaları hayata geçirilmiş, yatırımlara hız kesmeden devam etmektedir.

2022 yılında Güneş Enerji Santralimiz, ofset ve kutu fabrikalarımıza yeni makineler ilavesi ve fabrika alanlarını büyütme gibi kapasite arttırıcı yatırımlarımız durmaksızın devam etmektedir.

ŞİRKET PROFİLİ

Bantaş Bandırma Ambalaj San. ve Tic. A.Ş.

Bandırma-Balıkesir Asfaltı 8. Km' de bulunan Kutu Oluşum ve Bandırma Örnek Sanayi Sitesi' nde bulunan Metal Ofset fabrikalarında en son teknolojiye sahip Metal Ofset baskı ve teneke kutu üretim hatları ile müşterilerinin istekleri ve talepleri doğrultusunda gıdaya uygun peynir, zeytin, turşu, zeytin yağ, nebati yağ, madeni yağ ve boya sektörleri için teneke ambalaj üretmektedir.

BANTAŞ A.Ş. ilk kurulduğu yıldan beri sektörlerindeki öncü ve lider konumdaki firmalara teneke ambalaj tedarik etmektedir. Ayrıca firmamız 30 yıldan beri ihracat yapmakta ve ürün gönderdiğimiz ülke sayısı her geçen gün artmaktadır.

Hedefimiz; sürekli yenilenme, gelişme ve kaliteli ürün ve hizmetler sunarak Türkiye'de Metal Ofset ve Ambalaj sektöründe lider firma olmaktır.

VİZYON

Türkiye'de Metal Ofset ve Ambalaj sektöründe en yenilikçi, en yeterli ve en müşteri odaklı firma olmaktır.

MİSYON

Müşterilerimizin istek ve ihtiyaçlarına, gıda güvenliğine, kalite standartlarına, işçi sağlığı ve iş güvenliğine, çevre mevzuatına uygun olarak ileri teknoloji üretim hatlarımız ile Metal Ofset Baskı yapmak, teneke kutu ambalaj üretmek ve sürekli iyileşmeyi sağlayarak firmamıza ve ülkemize yeni değerler katmaktır.

DEĞERLERİMİZ

- Kalite
- Yenilikçilik
- Müşteri Odaklılık
- İnsan Kaynağı
- Stratejik Düşünme
- Teknoloji
- İşçi Sağlığı ve Güvenliği
- Çevre
- Sosyal Sorumluluk

CERTIFICATE

IQR CERTIFICATION

BANTAŞ BANDIRMA AMBALAJ SANAYİ VE TİCARET ANONİM ŞİRKETİ

MERKEZ ADRES: BALIKESİR ASFALTI 8. KM. BANDIRMA / BALIKESİR / TÜRKİYE

ŞUBE ADRESİ: 600 EVLER MAH. ÖRNEK SANAYİ SİTESİ BANDIRMA / BALIKESİR / TÜRKİYE

Has been assessed and found to Comply with the Requirements of:
Denetlenmiş ve aşağıdaki standardın gerekliliklerine uygunluğu görülmüştür:

ISO 27001:2013

The Information Security Management System Is Applicable To:
Bilgi Güvenliği Yönetim Sistemi:

PRODUCTION OF TIN, BOX PACKAGING WITH CONTACT WITH FOOD AND PROTECTION OF INFORMATION OF THE OFFSET PRINT PRODUCTION

GIDA İLE TEMAS EDEN TENEKE, KUTU AMBALAJ ÜRETİMİ İLE OFSET BASKI ÜRETİMİNDEKİ BİLGİ VARLIKLARININ KORUNMASI

SoA Details: 13.04.2017 / 00

Certificate Number: 2018/ISMS/0185 — Initial Certification Date: 12.07.2018
Belge Numarası: 2018/ISMS/0185 — İlk Belgelendirme Tarihi: 12.07.2018

Certification Period: 3 Years — Certificate Expiry Date: 11.07.2019
Belgelendirme Periyodu: 3 Yıl — Belge Geçerlilik Tarihi: 11.07.2019

IQR Sertifikasyon Onayı

IQR ULUSLARARASI BELGELENDİRME HİZMETLERİ LTD. ŞTİ.

ACCREDITED — Management Systems Certification Body MSCB-135

KALİTE YÖNETİM SİSTEMİ BELGESİ
QUALITY MANAGEMENT SYSTEM CERTIFICATE

Partner of IQNet

TÜRK STANDARDLARI ENSTİTÜSÜ bu belge ile

BANTAŞ BANDIRMA AMBALAJ SAN. VE TİC. A.Ş.
BALIKESİR ASFALTI 8.KM. BANDIRMA - BALIKESİR / TÜRKİYE

kuruluşunun TS EN ISO 9001:2008 şartlarına uygun bir KALİTE YÖNETİM SİSTEMİNE sahip olduğunu onaylar.

Belge kapsamı Ek'te verilmiştir

TURKISH STANDARDS INSTITUTION hereby certifies that the organization

BANTAŞ BANDIRMA AMBALAJ SAN. VE TİC. A.Ş.
BALIKESİR ASFALTI 8.KM. BANDIRMA - BALIKESİR/TÜRKİYE

has a QUALITY MANAGEMENT SYSTEM which fulfills the requirements of the TS EN ISO 9001:2008

Scope of the certificate is given in annex

K - Q
TSE-ISO-EN
9000

TÜRK STANDARDLARI ENSTİTÜSÜ
TURKISH STANDARDS INSTITUTION

Sistem Belgelendirme Müdürü — System Certification Director: Mustafa ÖLÇER
Personel ve Sistem Belgelendirme Merkezi Başkanı — Head of Personnel and System Certification Center: Aykut KIRBAŞ

Belge No /Certificate No	KY-1304-03/KG-00/09-R
Belge Tarihi / Date of Certificate	12.06.2012
Geçerlilik Tarihi / Valid Until	12.06.2015
Revizyon Tarihi / Date of Revision	12.06.2012

Türk Standardları Enstitüsü Türk Akreditasyon Kurumu TÜRKAK tarafından akredite edilmiştir.
Turkish Standards Institution, has been accredited by the Turkish Accreditation Agency TÜRKAK.

Bu belge belgelendirme şartlarına uygunluk sağlandığı sürece geçerlidir.This certificate is valid provided that compliance with the certification requirement is maintained.

GIDA GÜVENLİĞİ YÖNETİM SİSTEMİ BELGESİ
FOOD SAFETY MANAGEMENT SYSTEM CERTIFICATE

Partner of IQNet

TÜRK STANDARDLARI ENSTİTÜSÜ bu belge ile

BANTAŞ BANDIRMA AMBALAJ SAN. VE TİC. A.Ş.
TESİS-1: BALIKESİR ASFALTI 8.KM. BANDIRMA - BALIKESİR
TESİS-2: 600 EVLER MAH. ÖRNEK SAN. SİTESİ BANDIRMA - BALIKESİR / TÜRKİYE

kuruluşunun TS EN ISO 22000:2005 şartlarına uygun bir GIDA GÜVENLİĞİ YÖNETİMİ SİSTEMİNE sahip olduğunu onaylar.

Belge kapsamı Ek'te verilmiştir

TURKISH STANDARDS INSTITUTION hereby certifies that the organization

BANTAŞ BANDIRMA AMBALAJ SAN. VE TİC. A.Ş.
TESİS-1: BALIKESİR ASFALTI 8.KM. BANDIRMA - BALIKESİR
TESİS-2: 600 EVLER MAH. ÖRNEK SAN. SİTESİ BANDIRMA - BALIKESİR / TÜRKİYE

has a FOOD SAFETY MANAGEMENT SYSTEM which fulfills the requirements of the TS EN ISO 22000:2005

Scope of the certificate is given in annex

G - F
TSE-ISO-EN
22000

TÜRK STANDARDLARI ENSTİTÜSÜ
TURKISH STANDARDS INSTITUTION

Ankara Belgelendirme Müdürü — Ankara Certification Director: Ayhan TÜRKEL
Belgelendirme Merkezi Başkanı — Head of Certification Center: Doğan ÇAR

Belge No /Certificate No	GY-136/07
Belge Tarihi / Date of Certificate	20.08.2013
Geçerlilik Tarihi / Valid Until	20.08.2016
Revizyon Tarihi / Date of Revision	20.08.2013

Türk Standardları Enstitüsü Türk Akreditasyon Kurumu TÜRKAK tarafından akredite edilmiştir.
Turkish Standards Institution, has been accredited by the Turkish Accreditation Agency TÜRKAK.

Bu belge belgelendirme şartlarına uygunluk sağlandığı sürece geçerlidir.This certificate is valid provided that compliance with the certification requirement is maintained.

TSE — İŞ SAĞLIĞI ve GÜVENLİĞİ YÖNETİM SİSTEMİ BELGESİ
OCCUPATIONAL HEALTH AND SAFETY MANAGEMENT SYSTEM CERTIFICATE

Partner of IQNet

TÜRK STANDARDLARI ENSTİTÜSÜ bu belge ile

BANTAŞ BANDIRMA AMBALAJ SAN. VE TİC. A.Ş.
1-BALIKESİR ASFALTI 8.KM. BANDIRMA -BALIKESİR
2-600 EVLER MAH. ÖRNEK SAN. SİTESİ BANDIRMA BALIKESİR / TÜRKİYE

kuruluşunun TS 18001:2008 şartlarına uygun bir İŞ SAĞLIĞI ve GÜVENLİĞİ YÖNETİM SİSTEMİNE sahip olduğunu onaylar.

Belge kapsamı Ek'te verilmiştir

TURKISH STANDARDS INSTITUTION hereby certifies that the organization

BANTAŞ BANDIRMA AMBALAJ SAN. VE TİC. A.Ş.
1-BALIKESİR ASFALTI 8.KM. BANDIRMA -BALIKESİR
2-600 EVLER MAH. ÖRNEK SAN. SİTESİ BANDIRMA BALIKESİR/TÜRKİYE

has an OCCUPATIONAL HEALTH and SAFETY MANAGEMENT SYSTEM which fulfills the requirements of the TS 18001:2008

Scope of the certificate is given in annex

TSE
İSG-OHSAS
TS 18001

TÜRK STANDARDLARI ENSTİTÜSÜ
TURKISH STANDARDS INSTITUTION

Sistem Belgelendirme ve Komiteler Müdürü — System Certification and Committees Director: Mustafa ÖLÇER
Sistem Belgelendirme Merkezi Başkanı — Head of System Certification Center: Aykut KIRBAŞ

Belge No /Certificate No	OY-757/13
Belge Tarihi / Date of Certificate	21.01.2013
Geçerlilik Tarihi / Valid Until	21.01.2016
Revizyon Tarihi / Date of Revision	21.01.2013

Bu belge, Türk Standardları Enstitüsü'nün kuruluşu hakkındaki 132 sayılı kanun uyarınca verilmiştir.
This certificate is issued in accordance with the Law No. 132 establishing Turkish Standards Institution.

Bu belge belgelendirme şartlarına uygunluk sağlandığı sürece geçerlidir.This certificate is valid provided that compliance with the certification requirement is maintained.

BANTAŞ®
BANDIRMA AMBALAJ SAN. ve TİC. A.Ş.

2022 Yılı Ocak-Mart Döneminde
Bulgaristan, Cezayir ve Irak'a İhracat yapılmıştır.

Basınca ve sıcaklığa karşı dayanıklıyım

Yönetim Kurulu Başkanı'nın Mesajı

Saygıdeğer Bantaş Ortakları;

Şirketimizin geleceği için yola çıktığımız günden bu yana üretim ve hizmetlerimizi kesintisiz şekilde sürdürme ve her gün daha iyiye ulaşma gayreti içindeyiz.

Teknolojide öncü adımlarla, yenilikçi uygulamalarla, geliştirdiğimiz ürün çeşitleriyle ekip koordinasyonuyla gelişiyoruz, büyümeye devam ediyoruz.

İhracatı artırmak, ,istihdamı çoğaltmak kapasiteyi büyütmek yolunda yatırım ve çalışmalarımız devam ediyor. Artan enerji maliyetlerimizi bir ölçüde azaltmak ve çevreci yenilenebilir enerji üretimi için GES yatırımımızı başlatmış bulunuyoruz. Temmuz ayı içinde GES yatırımımızın bitmesi programlanmış bulunmaktadır.

Dünyadaki ülkelerin tümünde artan emtia fiyatları ve yüksek enflasyon gibi olumsuzluklar, ekonomik anlamda ciddi sorunlara sebep olmaktadır. Salgın hastalık ve sonrasında savaş durumu ve neyazık ki dengeleri bozmuş ve daha da bozacak görüntü vermektedir.

Ülkemizde TÜFE %61,1 gibi büyük boyutlara ulaşırken, ÜFE ile arasında ki makas misli boyutlarla açılmıştır.

Faizin %14 olduğu ülkemizde Tüfe'nin %61,1 olması ekonomik kuralları çalışmaz hale getirmekte, dengeler alt üst olmaktadır.

Bütün herşeye rağmen ülkemizin kaynaklarını akılcı şekilde kullanmak, sorunlarımızı çözmek zorundayız. Türkiye de iş yapan, üreten, istihdam sağlayan, katma değer yaratan sanayiciler olarak her türlü katkıyı vermeye, ülke ekonomisini güçlendirmeye yeterli olacağımızı düşünüyorum.

Bantaş olarak öz kaynaklarımızla yatırımlarımıza program çerçevesinde devam ediyoruz. Kaynaklarımızı minimum risk, maksimum fayda anlayışı ile kullanmaya özen gösteriyoruz. Değişen şartlara ayak uydurma konusunda azami ölçüde takipçi ve dikkatli davranıyoruz.

2022 yılı ilk üç ayında, geçen yılın aynı dönemine göre ciromuz %128 artarak 115.756.609 TL 'na ulaşmıştır.

2022 yılı birinci çeyreği döneminde, geçen yılın aynı dönemine göre net karımız %120,94 artış ile 30.001.501 TL'na çıkmıştır.

Her zaman olduğu gibi, hep bir adım ileri felsefemiz geçerliliğini sürdürmektedir.

Saygılarımızla…

Adnan ERDAN
Yönetim Kurulu Başkanı

BANTAŞ®
BANDIRMA AMBALAJ SAN. ve TİC. A.Ş.

Sosyal sorumluluklarımızın ve kültürümüzün gerekliliklerinin bilinci ile 2022 yılı Ramazan'ında iftarımızı Şehrimiz Üniversitelileri ile açtık.

Bantaş A.Ş. Yönetim Kurulu

1- GENEL BİLGİLER

Raporun Ait Olduğu Dönem	:	01.01.2022 – 31.03.2022
Ortaklığın Ticaret Unvanı	:	Bantaş Bandırma Ambalaj Sanayi Ve Ticaret A.Ş
Ticaret sicili numarası	:	007140
Merkez Adresi	:	Ömerli Mah. 3030 Sokak No : 1 Bandırma Balıkesir'dir
Telefon	:	(0266) 733 87 87
Faks	:	(0266) 733 87 90
E-Posta	:	info@bantas.com.tr
Internet Adresi	:	www.bantas.com.tr
Şube Adresi	:	600 Evler Mah. Örnek Sanayi Sitesi Bandırma / BALIKESİR
Şube Telefon	:	(0266) 721 40 00

2- ŞİRKETİN ORGANİZASYON, SERMAYE VE ORTAKLIK YAPISI

Şirketin kayıtlı sermaye tavanı 250.000.000.- TL olup, her biri 1.- TL itibari değere nama yazılı 250.000.000 paya bölünmüştür. Şirketin çıkarılmış sermayesi 120.937.500.- TL olup, söz konusu çıkarılmış sermayenin tamamı nakden ödenmiştir. Bu sermaye her biri 1.- TL nominal değerde paya bölünmüştür. Ortaklığın yapısı Anonim Şirket'tir.

Şirketin 31.03.2022 tarihi itibariyle ortaklık yapısı aşağıdaki gibidir:

Ortağın Adı/Soyadı	Hisse Adedi	Sermaye Tutarı (TL)	Sermayedeki Payı
Adnan ERDAN	15.519.458,44	15.519.458,44	%12,83
Fikret ÇETİN	16.874.814,38	16.874.814,38	%13,95
Muammer BİRAV	830.055,00	830.055,00	%0,69
Emine Sevgi BİRAV	8.043.750,00	8.043.750,00	%6,65
Mutlu HASEKİ	8.043.750,00	8.043.750,00	%6,65
Fatih ERDAN	731.250,00	731.250,00	%0,60
Mahmut ERDAN	731.250,00	731.250,00	%0,60
Halka Açık	70.163.172,18	70.163.172,18	%58,02
Toplam	**120.937.500**	**120.937.500**	**%100,0**

3- İMTİYAZLI PAYLARA İLİŞKİN BİLGİLER

A Grubu payların, Esas Sözleşme'nin 8. maddesindeki esaslar çerçevesinde yönetim kurulu üyelerinin yarısının seçiminde aday gösterme imtiyazı vardır. Yönetim Kurulu üye sayısının tek olması durumunda küsurat, aşağıya doğru en yakın tam sayıya yuvarlanır.

Olağan ve Olağanüstü Genel Kurul toplantılarında hazır bulunan pay sahiplerinin veya yetkililerinin her bir A veya B grubu pay için bir oyu vardır.

Nama yazılı A Grubu imtiyazlı paylara ilişkin bilgiler aşağıda sunulmuştur.

Ortağın Adı/Soyadı	Toplam Nominal Tutar (TL)
Adnan ERDAN	1.874.812,50
Fikret ÇETİN	1.874.812,50
Muammer BİRAV	750.375,00
Emine Sevgi BİRAV	562.500,00
Mutlu HASEKİ	562.500,00
Toplam	**5.625.000,00**

4- ŞİRKETİN YÖNETİM ORGANI, ÜST DÜZEY YÖNETİCİ ve KOMİTE BİLGİLERİ

a) Yönetim Kurulu

Yönetim Kurulu Üyelerinin özgeçmişleri ve görev süreleri aşağıdaki gibidir:

Adı/Soyadı	Görevi	Görev Süresi
Adnan ERDAN	Yönetim Kurulu Başkanı	28.04.2022 – Devam Ediyor (Üç Yıl)
Fikret ÇETİN	Yönetim Kurulu Başkan Vekili	28.04.2022 – Devam Ediyor (Üç Yıl)
Muammer BİRAV	Yönetim Kurulu Üyesi	28.04.2022 – Devam Ediyor (Üç Yıl)
Metehan YILGÖR	Bağımsız Yönetim Kurulu Üyesi	28.04.2022 – Devam Ediyor (Bir Yıl)
Burak OKBAY	Bağımsız Yönetim Kurulu Üyesi	28.04.2022 – Devam Ediyor (Bir Yıl)

Yönetim Kurulu Başkanı – Adnan ERDAN

07.03.1952 tarihinde İstanbul'da doğmuştur. Marmara Üniversitesi İktisadi ve İdari Bilimler Fakültesi Kamu Yönetimi Bölümü Mezunu olan Sn. Adnan ERDAN, 11 yaşında başladığı çalışma hayatı içinde Muhasebe mesleği ile iştigal ettikten sonra, 1975 yılında Sn. Fikret ÇETİN ile Tapaş Koll. Şti'ni kurarak 1985 yılına kadar İnşaat taahhüt işleri ile çalışma hayatına devam etmişlerdir.

1986 yılından itibaren Bantaş Bandırma Ambalaj San.ve Tic. A.Ş.'ye ortak olarak, Yönetim Kurulu Başkanlığı görevini sürdürmeye devam etmektedir.

Yönetim Kurulu Üyesi – Fikret ÇETİN

30.07.1950 tarihinde Balıkesir'de doğmuştur. İstanbul Teknik Üniversitesi Makine Mühendisliği Mezunu olan Sn. Fikret ÇETİN, mezuniyet sonrası Alarko Holding bünyesinde çalışarak 1975 yılında Sn. Adnan ERDAN ile Tapaş Koll. Şti.'nin kurucu ortağı olarak inşaat taahhüt işleri ile iştigal ettikten sonra, 1986 yılından bu yana Bantaş Bandırma Ambalaj San.ve Tic.A.Ş.'nin ortağı olarak Yönetim Kurulu Üyeliği devam etmektedir.

Yönetim Kurulu Üyesi – Muammer BİRAV

13.05.1966 tarihinde Manyas'da doğmuştur. İstanbul Üniversitesi İktisat Fakültesi İktisat bölümünden mezun olduktan sonra, Yüksek Lisansını Marmara Üniversitesi Güzel Sanatlar Fakültesi Endüstri Ürünleri Tasarımı bölümünde yapan Sn. Muammer BİRAV, 1992 yılından bu yana Bantaş Bandırma Ambalaj San.ve Tic. A.Ş.'de Yönetim Kurulu Üyeliği görevine devam etmektedir.

Yönetim Kurulu Bağımsız Üyesi – Metehan YILGÖR

16.11.1972 Doğumludur. Hacettepe Üniversitesi – Fen Fakültesi İstatistik Bölümünde Lisans, Uludağ Üniversitesi Ekonometri Yüksek Lisans, Marmara Üniversitesi Ekonometri Doktorası bulunan Yılgör halen Bandırma 17 Eylül Üniversitesinde Profesör ünvanı ile görev yapmaktadır.

Yönetim Kurulu Bağımsız Üyesi – Burak OKBAY

03.03.1985 Bandırma doğumludur. Çanakkale 18 Mart Üniversitesi Ziraat Fakültesi mezunu olup, Bandırma'da bulunan zirai ilaç ve gübre bayiliğini işletmektedir. Bandırma da ikamet etmektedir.

b) Üst Düzey Yöneticiler:

Adı/Soyadı	Görevi
Fatih ERDAN	Genel Müdür
Mahmut ERDAN	Genel Müdür Yardımcısı (Teknik)
Mustafa DEMİREL	Mali İşler Müdürü
Özaydın ERBAŞ	Üretim Müdürü
Haydar DURUKAN	Ofset Tesisleri Müdürü
Perihan KÜÇÜKOĞLU	Kalite Kontrol Müdürü
Vedat ARMAN	İnsan Kaynakları Müdürü
Volkan EROL	Bilgi İşlem Müdürü

Genel Müdür – Fatih ERDAN

01.07.1977 tarihinde İstanbul'da doğmuştur. Gazi Üniversitesi İktisadi ve İdari Bilimler Fakültesi Çalışma Ekonomisi ve Endüstri İlişkileri bölümünden mezun olduktan sonra, The University of Findlay, Ohio Amerika Birleşik Devletleri'nde İşletme konusunda (MBA) Yüksek Lisansını tamamlamıştır. Mezuniyet sonrasında Haddad Apparel firmasında New York, NY'da 2001-2005 yılları arasında Üretim Koordinatörü olarak çalışmıştır. 2008 yılında Türkiye'yi temsil ederek İsveç Devleti Kalkınma Ajansı tarafından organize edilen 3 hafta boyunca Stockholm, İsveç ve 1 hafta boyunca Kuala Lumpur, Malezya'da gerçekleştirilen Stratejik İş Geliştirme Programı'nı başarıyla tamamlamıştır. 23.09.2005 tarihinden itibaren Bantaş Bandırma Ambalaj San. Ve Tic. A.Ş'de Genel Müdür olarak çalışmaya devam etmektedir

Genel Müdür Yardımcısı (Teknik) – Mahmut ERDAN

27.05.1984 tarihinde Bandırma'da doğmuştur. Yıldız Teknik Üniversitesi Makine Mühendisliği bölümü mezunu olan Sn. Mahmut ERDAN, 02.01.2003 tarihinde Bantaş Bandırma Ambalaj San.ve Tic. A.Ş.'de çalışmaya başlamıştır. 2011 yılında C sınıfı İş Güvenliği Uzmanı Belgesi almış olup, 2014 yılında aldığı A sınıfı İş Güvenliği Uzmanı belgesi ile Türkiye'nin en genç A sınıfı İş Güvenliği Uzmanı olmuştur. Aynı zamanda Teknik Müdür olarak çalışmaya devam etmektedir.

Mali İşler Müdürü – Mustafa DEMİREL

15.09.1966 Tarihinde Karacabey'de doğmuştur. 1992 yılından 2016 yılına kadar çeşitli firmalarda görev yaptıktan sonra 24.10.2016 tarihinde Bantaş Bandırma Ambalaj San. ve Tic. A.Ş. 'de Mali İşler Müdürü olarak göreve başlamıştır.

Üretim Müdürü – Özaydın ERBAŞ

05.06.1971 tarihinde Yozgat-Yerköy'de doğmuştur. Lise mezunudur. 20.05.1999 yılında Bantaş Bandırma Ambalaj San. ve Tic.A.Ş.'de başladığı çalışma hayatına, Üretim Müdürü pozisyonunda devam etmektedir.

Kalite Kontrol Müdürü – Perihan KÜÇÜKOĞLU

1983 yılında İzmir'de doğmuştur. Mersinli Anadolu Teknik Lisesi Kimya bölümünden mezun olduktan sonra 1 yıl ingilizce hazırlık okuyarak Kocaeli Meslek Yüksekokulu Kimya Teknolojisi bölümünden mezun olmuştur. Uzun yıllar T.S.E de dış inceleme uzmanı olarak görev yaptıktan sonra şirketimizde 11.02.2022 tarihinde Kalite Kontrol Müdürü olarak görev almıştır.

Ofset Tesisleri Müdürü – Haydar DURUKAN

19.02.1970 tarihinde İstanbul'da doğmuştur. Anadolu Üniversitesi İktisat Fakültesi mezunu olan Sn. Haydar DURUKAN çeşitli firmalarda görev yaptıktan sonra, 04.02.2002 tarihinden bu yana Bantaş Bandırma Ambalaj San. ve Tic. A.Ş.'de Ofset Tesisleri Müdürü olarak görev yapmaktadır.

İnsan Kaynakları Müdürü – Vedat ARMAN

22.05.1982 İstanbul doğumludur. Celal Bayar Üniversitesi Soma Meslek Yüksekokulu İş Sağlığı ve Güvenliği bölümünden mezun olduktan sonra, Anadolu Üniversitesi İşletme bölümünde öğrenimine devam etmekte olup Evli 2 çocuk babasıdır. 02.10.2021 tarihi itibari ile bu göreve atanmıştır.

Bilgi İşlem Müdürü – Volkan EROL

1977 Bandırma doğumludur. Anadolu Üniversitesi'nden mezun olduktan sonra, uzun yıllar Türkiye'nin ilk 500 içerisinde ki firmalarında Bilgi İşlem Müdürlüğü ve İç Denetim birimlerinde görev almıştır. ERP ve Endüstri 4.0 uygulamaları konusunda projeler yürütmüştür. Sermaye Piyasası Faaliyetleri Düzey 1 Lisansı ve Kurumsal Yönetim Derecelendirme lisanlarına sahip olup, ingilizce bilmektedir. Aynı zamanda Yatırımcı İlişkileri yöneticisi olup 02.10.2021 tarihi itibari ile bu göreve atanmıştır.

Dijital Stratejimizin temelini "Birbirine Bağlı Süreçler" Üzerine Kurguluyor, Analitik Bantaş'ı oluşturuyor ve İnovasyon Kültürümüzü Yaygınlaştırıyoruz

c) Komiteler

Yönetim Kurulu'nun 29.07.2015 tarih ve 24/2015 sayılı kararı ile Sermaye Piyasası Kurulu'nun II-17.1 Kurumsal Yönetim Tebliği'nde ve Türk Ticaret Kanununda yer alan hükümler çerçevesinde komiteler oluşturularak görev ve çalışma esasları belirlenmiştir. Konuya ilişkin duyurular aynı gün Kamuyu Aydınlatma Platformu'nda duyurulmuştur.

Denetimden Sorumlu Komite

Denetim Komitesi, Sermaye Piyasası Mevzuatı'nda denetim komitesi için öngörülen görevleri yerine getirmek üzere kurulmuştur. Bu kapsamda, Şirketimizin muhasebe sistemi, finansal bilgilerin kamuya açıklanması, bağımsız denetimi ve ortaklığın iç kontrol sisteminin işleyişinin ve etkinliğinin gözetimini yapmaktadır.

Bağımsız denetim kuruluşunun seçimi, bağımsız denetim sözleşmelerinin hazırlanarak bağımsız denetim sürecinin başlatılması ve bağımsız denetim kuruluşunun her aşamadaki çalışmaları denetimden sorumlu komitenin gözetiminde gerçekleştirilir.

Denetim Komitesi, kamuya açıklanacak yıllık ve ara dönem finansal tabloların, ortaklığın izlediği muhasebe ilkelerine, gerçeğe uygunluğuna ve doğruluğuna ilişkin olarak ortaklığın sorumlu yöneticileri ve bağımsız denetçilerinin görüşlerini alarak, kendi değerlendirmeleriyle birlikte Yönetim Kurulu'na yazılı olarak bildirmek zorunda olup, yılda en az dört defa ve gerektiğinde daha sık toplanır.

Denetim Komitesi'nin, şirket yönetimi ile birlikte sorumluluğu, iç ve dış denetimin titizlikle sürdürülmesi ve kayıtların prosedürlerin ve raporlamaların ilgili kanun, kural ve yönetmeliklere, ayrıca SPK ve UFRS prensiplerine uygunluğunun sağlanmasıdır.

Denetimden Sorumlu Komite 29.07.2015 tarihinde 2015/24 sayılı Yönetim Kurulu Kararı ile oluşturulmuştur.

	Adı/Soyadı	Görevi
Denetimden Sorumlu Komite	Metehan YILGÖR	Denetim Komitesi Başkanı
	Burak OKBAY	Denetim Komitesi Üyesi

Kurumsal Yönetim Komitesi

Kurumsal Yönetim Komitesi, Şirketin kurumsal yönetim ilkelerine uyumu; yönetim kurulu üyeleri ve üst düzey yöneticilerin belirlenmesi, ücret, ödül ve performans değerlemesi ile kariyer planlaması; yatırımcı ilişkileri ve kamuyu aydınlatma konularında çalışmalar yapmak suretiyle yönetim kuruluna destek vermek ve yardımcı olmak yönünde çalışmaktadır.

Kurumsal Yönetim Komitesi 29.07.2015 tarihinde 2015/24 sayılı Yönetim Kurulu Kararı ile oluşturulmuştur.

	Adı/Soyadı	Görevi
Kurumsal Yönetim Komitesi	Burak OKBAY	Kurumsal Yönetim Komitesi Başkanı
	Metehan YILGÖR	Kurumsal Yönetim Komitesi Üyesi
	Volkan EROL	Kurumsal Yönetim Komitesi Üyesi

2021 yılı Kurumsal Yönetim İlkeleri Uyum Raporuna "

https://www.kap.org.tr/tr/Bildirim/1005175 " linki üzerinden ulaşabilirsinz.

Riskin Erken Saptanması Komitesi

Riskin Erken Saptanması Komitesi Türk Ticaret Kanunu, Şirket ana sözleşmesi ve Sermaye Piyasası Kurulu'nun Kurumsal Yönetim İlkeleri Tebliği doğrultusunda; Şirketin varlığını, gelişmesini ve devamını tehlikeye düşürebilecek risklerin erken teşhisi, tespit edilen risklerle ilgili gerekli önlemlerin uygulanması ve riskin yönetilmesi amacıyla Yönetim Kurulu'na öneriler sunmak üzere kurulmuştur. Komite, Yönetim Kurulu'na bağlı olarak görev yapmaktadır. Komite toplantılarının prensip olarak her 2 aylık dönem için bir defa olmak üzere ve Yönetim Kurulu'nun olağan toplantılarıyla uyumlu zamanlarda gerçekleştirilmesine ilişkin düzenleme, Riskin Erken Saptanması Komitesi Görev ve Çalışma Esasları'nda yapılmıştır.

	Adı/Soyadı	Görevi
Riskin Erken Saptanması Komitesi	Metehan YILGÖR	Riskin Erken Saptanması Komitesi Başkanı
	Burak OKBAY	Riskin Erken Saptanması Komitesi Üyesi
	Gizem Torun YILDIRIM	Riskin Erken Saptanması Komitesi Üyesi

Bağımsız üyelerimizden Sn. Burak OKBAY ve Sn.Metehan YILGÖR'nin her üç komitede de görev almasının sebebi denetim komitesinin tamamının bağımsız üyelerden oluşması gerekliliği adına iki bağımsız üyemizin denetimden sorumlu komitede yer almasıdır. Ayrıca Kurumsal Yönetim Komitesinin üyelerinin icracı olmayan üyelerden oluşması ve Riskin Erken Saptanması Komitesi'nin, Yönetim Kurulu'nun icrada görevli olmayan en az 2 üyesinden oluşmasından dolayı kendileri bu görevleri yürütmektedir.

Sürdürülebilirlik ilkeleri

Şirketimiz Bantaş Bandırma Ambalaj San. Tic. A.Ş.; çevresel riskler, toplumda ki eşitsizlikler ve ayrımcılığa karşı durma, finansal getirinin ötesinde, toplum ve çevre ekseninde de şirketin etkisini artırma, Covit-19 küresel salgınının toplumsal etkilerini azaltmada etkin rol alma, menfaat sahipleri, paydaşlarla ilişkiler, hesap verilebilirlik, açıklık, şeffaflık, kapsayıcılık uzun vadeli düşünme felsefesini şirket kültürüne yerleştirme çabaları ile şirketi geleceğe taşıma hedefindedir.

Sürdürülebilirlik ilkelerimize http://www.bantas.com.tr/wp-content/uploads/2021/02/surdurebilirlik.pdf adresinden ulaşabilirsiniz.

1- YÖNETİM ORGANI ÜYELERİ İLE ÜST DÜZEY YÖNETİCİLERE SAĞLANAN MALİ HAKLAR

Şirketin 01.01.2022 – 31.03.2022 döneminde ödemiş olduğu huzur hakkı, ücret, prim, ikramiye, kâr payı gibi mali menfaatlerin toplam tutarları 414.237 TL'dir.

Yaşadığımız Dünyanın Bize Sunduğu Kaynakları İsraftan Kaçınarak Kullanıyoruz…

2- DÖNEM İÇİ ESAS SÖZLEŞMEDE YAPILAN DEĞİŞİKLİKLER

Yoktur.

3- İŞLETMENİN SERMAYESİNDE DÖNEM İÇERİSİNDE MEYDANA GELEN DEĞİŞMELER

Yoktur.

4- DAĞITILAN KAR PAYLARI

Dönem içinde kar payı dağıtımı olmamıştır.

5- KAR DAĞITIM POLİTİKASI VE KAR DAĞITIM ZAMANI

Şirketimizin 2015 yılı ve izleyen yıllara ilişkin Kar Dağıtım Politikası, 26.10.2015 tarihli yönetim kurulu kararı ile onaylanarak 26.10.2015 tarihinde KAP'ta duyurulmuş ve Şirketimiz internet sitesi www.bantas.com.tr adresine koyulmuştur.

Yıllık karın pay sahiplerine hangi tarihte ne şekilde verileceği, Sermaye Piyasası Kurulu'nun konuya ilişkin düzenlemeleri dikkate alınarak yönetim kurulunun teklifi üzerine Genel Kurul tarafından kararlaştırılır.

6- İŞTİRAK VE BAĞLI ORTAKLIKLAR

İştirak ve bağlı ortaklığımız yoktur.

7- DÖNEM İÇİNDE ÇIKARILMIŞ MENKUL KIYMETLER

Şirketin çıkarılmış menkul kıymeti yoktur.

8- ŞİRKET FAALİYETLERİ VE FAALİYETLERE İLİŞKİN ÖNEMLİ GELİŞMELER

a) Şirketin ilgili hesap döneminde yapmış olduğu yatırımlara ilişkin bilgiler:

Şirketimizin 16.07.2020 Tarih ve 2020/020 nolu yönetim kurulu kararına istinaden; sürdürülebilir büyümesinin devamı, ambalaj sektörü içinde ki artan pazar payının sürdürülebilmesi, yeni istihdam sahalarının açılması, ülkemiz ekonomisinin büyüme hedefleri doğrultusunda Bantaş'ı geleceğe taşıyacak 2020-2025 vizyonu doğrultusunda yatırımlarına devam etmekte olup konu ile ilgili gelişmeleri SPK'nın Özel Durumlar Tebliği'nin (II-15.1) 23.maddesinin 7.fıkrası gereği belirli periyotlarda bilgilendirme amacıyla kamuoyu ile paylaşmaktadır.

Devam eden üretim ve geliştirilen yeni ürün çeşitleriyle ilgili kalıp, makina temini ve bakımları yapılmaktadır.

BANTAŞ®

BANDIRMA AMBALAJ SAN. ve TİC. A.Ş.

Yatırımlarla Büyüyoruz…

b) Mal ve Hizmet Üretimine İlişkin Gelişmeler

Üretim Birimlerinin Nitelikleri:

- **Kutu Üretim Fabikası:** Ömerli Mah. 3030 Sokak No:1 Bandırma Balıkesir'de bulunan kutu üretim fabrikası, en son teknolojiye sahip teneke kutu üretim hatları ile müşterinin istekleri ve talepleri doğrultusunda gıdaya uygun peynir, zeytin, turşu, zeytinyağı, nebati yağ, madeni yağ ve boya sektörleri için teneke ambalaj üretmektedir. Fabrikada 15.000 m² kapalı alanda kesim, dikiş, üretim, sevkiyat gibi üretimin tüm aşama ve işlemleri yapılmaktadır.

- **Metal Ofset Tesisi:** 5.000 m² kapalı alanda, baskı hatları, kapak hatları, atölye vb. bölümler bulunmaktadır. Yıllık 5.855.040 m² metal ofset baskılı levha üretim kapasitesi bulunmaktadır. Bu fabrikada gıdaya uygun laklama ve en yüksek kalitede metal ofset baskı hatları ile gerçekleştirilmektedir.

Üretimdeki Gelişmeler:

01.01.2022 – 31.03.2022 dönemine ait üretim verileri aşağıdaki gibidir.

TENEKE CİNSİ	2022 Ocak/Mart Fiili Üretim	Kapasite.K.O
1 Kg. Teneke	297.442,00	56%
10 Kg.-17 Kg. Teneke	2.490.349,00	68%
2/3/5 Kg.-Dik 10 Kg. -1/2Kg.-1/4 Kg.	376.527,00	123%
Yağ 5 Kg. -Çap 99 - Çap 153'lük	449.608,00	49%
Teneke Toplamı	3.613.926,00	74%
Teneke Kapağı 17 Kg Üst	3.500,00	1%
Teneke Kapağı 17 Kg Dip	0,00	0%
Bonbon Kapak	95.435,00	
Kapak Toplamı	98.935,00	0%
Metal Kova 20 Kg	0	0%
Metal Kova 10 Kg	0	0%
Metal Kova 5 Kg	0	0%
Genel toplam	3.712.861,00	37%

c) Şirketin iç kontrol sistemi ve iç denetim faaliyetleri hakkında bilgiler ile yönetim organının bu konudaki görüşü:

Şirketin iç kontrol sistemini 27.11.2015 tarihinde göreve başladığından bu yana şirketimizin tüm operasyonları ile ilgili standartları belirlenmiş periyodik raporları yapmanın yanı sıra gerek yönetim kurulunun talebi ile gerekse de uygun gördükleri hususlarda denetim faaliyetlerini gerçekleştirerek yönetim kurulunu zaman zaman bilgilendirmektedir.

d) Şirketin doğrudan veya dolaylı iştirakleri ve pay oranlarına ilişkin bilgiler:

Bulunmamaktadır.

e) Hesap dönemi içerisinde yapılan özel denetime ve kamu denetimine ilişkin açıklamalar:

Bulunmamaktadır.

f) Şirket aleyhine açılan ve şirketin mali durumunu ve faaliyetlerini etkileyebilecek nitelikteki davalar ve olası sonuçları hakkında bilgiler:

Şirket aleyhine açılan mali durumu ve faaliyetleri etkileyecek bir durum dönem itibari ile yoktur.

g) Mevzuat hükümlerine aykırı uygulamalar nedeniyle şirket ve müdür/müdürler kurulu hakkında uygulanan idari veya adli yaptırımlara ilişkin açıklamalar:

Mevzuat hükümlerine aykırı uygulamalar nedeni ile şirket ve yönetim organı üyeleri hakkında uygulanan idari veya adli yaptırım yoktur.

h) Geçmiş dönemlerde belirlenen hedeflere ulaşılıp ulaşılamadığı, genel kurul kararlarının yerine getirilip getirilmediği, hedeflere ulaşılamamışsa veya kararlar yerine getirilmemişse gerekçelerine ilişkin bilgiler ve değerlendirmeler:

Geçmiş dönemlerde belirlenen hedeflere ulaşılmış ve Genel Kurul kararlarına uyulmuştur.

i) Dönem içerisinde olağanüstü genel kurul toplantısı yapılmışsa, toplantının tarihi, toplantıda alınan kararlar ve buna ilişkin yapılan işlemlerde dâhil olmak üzere olağanüstü genel kurula ilişkin bilgiler:

Dönem içerisinde olağan üstü genel kurul yapılmamıştır.

9- YAPILAN ARAŞTIRMA VE GELİŞTİRME FAALİYETLERİ:

Endüstri 4.0 ile ilgili çalışmalar tamamlanmış olup geliştirme ve sürekli iyileştirme faaliyetleri devam etmektedir.

10- DÖNEM İÇİNDE YAPILAN BAĞIŞLAR HAKKINDA BİLGİLER:

01.01.2022 – 31.03.2022 döneminde şirketimiz tarafından 8.000 TL bağış yapılmıştır.

11- PERSONEL BİLGİLER ve TOPLU SÖZLEŞME UYGULAMALARI

Şirketin 31.03.2022 tarihi itibariyle personel sayısı 205 dir. (31.12.2021: 208) Kuruluşumuzda toplu sözleşme uygulaması mevcut olmayıp personel ilişkileri İş Kanunu çerçevesinde yürütülmektedir.

12- KIDEM TAZMİNATLARI VE PERSONELE SAĞLANAN HAKLAR

Çalışanların hak kazandıkları kıdem tazminatı karşılık tutarı 31.03.2022 tarihi itibariyle 2.777.053 TL. 31.12.2021 itibariyle ayrılan karşılık 2.204.969 TL'dir. Şirketimizin çalışanlarına İş Kanunu ve ilgili mevzuatlarda belirtilen haklar sağlanmıştır.

13- HESAP DÖNEMİ İÇERİSİNDE MEYDANA GELEN GELİŞMELER

Korona virüsü sebebiyle, bulaşma önleyici tedbirler uygulamaya konmuştur.

Yönetim Kurulumuz Bandırma Belediyesi'nin 05.01.2022 Tarih ve 202200078 numaralı yazısı ile Ömerli mahellesi 133 Pafta 1 ada da bulunan ve Esas Sözleşmemizin "Şirketin Merkez ve Şubeleri" başlıklı 4. Maddesinde Şirket Merkezi olarak gösterilen Kutu Üretim Tesislerimizin Balıkesir Asfaltı 8. Km 10201 Bandırma Balıkesir olan adresini, Ömerli Mah. 3030 Sokak No : 1

Bandırma Balıkesir olarak güncellenmesi üzerine esas sözleşmemizin "Şirketin Merkez ve Şubeleri" Başlıklı 4. Maddesinin bu güncellemeye uygun olarak;

“Madde 4-Şirketin Merkez ve Şubeleri

Şirketin merkezi Ömerli Mah. 3030 Sokak No : 1 Bandırma Balıkesir'dir.

Adres değişikliğinde yeni adres ticaret siciline tescil ve Türkiye Ticaret Sicil Gazetesinde ilan ettirilir ve ayrıca Gümrük ve Ticaret Bakanlığına ve Sermaye Piyasası Kurulu'na bildirilir.

Tescil ve ilan edilmiş adrese yapılan tebligat Şirket'e yapılmış sayılır. Tescil ve ilan ettirilmiş adresinden ayrılmış olmasına rağmen yeni adresini süresi içinde tescil ettirmemiş Şirket için bu durum fesih sebebi sayılır.

Şirket Gümrük ve Ticaret Bakanlığı'na ve Sermaye Piyasası Kurulu'na bilgi vermek kaydıyla Yönetim Kurulu kararı ile yurt içinde ve yurt dışında şube, irtibat bürosu ve acente açabilir."

Şeklinde değiştirilmesine karar verilmiş olup,

Şirketimiz Esas Sözleşmesinin " Şirketin Merkez ve Şubeleri" başlıklı 4'üncü maddesinde yapılan değişikliklere ilişkin 13.01.2022 de yapmış olduğumuz başvuru Sermaye Piyasası Kurulu'nun 19.01.2022 tarih ve E-29833736-110.03.03-16089 sayılı yazısı ile onaylanmıştır. Esas sözleşme tadil metnine ilişkin T.C.Ticaret Bakanlığı'na başvuru yapılarak alınan izin sonucunda 28.04.2022 tarihinde yapılan olan Olağan Genel Kurul toplantısında pay sahiplerinin onayına sunulmuştur.

Yatırım programımızda yer alan "ürün çeşitlendirme konularında üretim ve pazar olanaklarının araştırılması" kapsamında; Cezayir pazarı ile ilgili çalışmalar yapılmış olup, alınan ilk siparişe istinaden 105.163,53 USD tutarında ki ilk sevkiyat 2022 yılı mart ayı içinde gerçekleşmiştir. İlgili pazarda tutunma çalışmaları ve yeni siparişler alınması ile ilgili olarak program çerçevesinde çalışmalar devam etmektedir.

Yatırımlarla büyüyen üretim kapasitelerimiz doğrultusunda açtığımız yeni istihdam olanakları nedeniyle genişleyen idari kadro için mevcut yapı içinde ek bir ofis alanı inşası başlamıştır.

14- HESAP DÖNEMİNİN KAPANMASINDAN SONRAKİ GELİŞMELER

05.04.2022 tarihli özel durum açıklaması ile de bildirildiği üzere 720 Kwp güce sahip 422.500 USD tutarında ödemesi olan bir anlaşma GİRİŞİM ELEKTRİK SANAYİ TAAHHÜT VE TİCARET A.Ş firması ile yapılmış olup 4 ay içinde kurularak teslim edilecektir.

Şirketimiz 2021 Faaliyet yılına istinaden olağan genel kurulu 01.04.2022 tarihinde ilan edilmiş olup 28.04.2022 Tarihinde yapılmıştır.

Belediyesi'nin 05.01.2022 Tarih ve 202200078 numaralı yazısı ile Ömerli mahellesi 133 Pafta 1 ada da bulunan ve Esas Sözleşmemizin "Şirketin Merkez ve Şubeleri" başlıklı 4. Maddesinde Şirket Merkezi olarak gösterilen Kutu Üretim Tesislerimizin Balıkesir Asfaltı 8. Km 10201 Bandırma Balıkesir olan adresini, Ömerli Mah. 3030 Sokak No : 1 Bandırma Balıkesir olarak güncellenmesi hususu genel kurulda görüşülerek aşağıda ki şekliyle kabul edilmiştir.

ESKİ ŞEKLİ **Madde 4-Şirketin Merkez ve Şubeleri**	**YENİ ŞEKLİ** **Madde 4-Şirketin Merkez ve Şubeleri**
Şirketin merkezi Balıkesir Asfaltı 8. Km 10201 P.K 77 Bandırma Balıkesir’dir.	Şirketin merkezi Ömerli Mah. 3030 Sokak No:1 Bandırma Balıkesir’dir.
Adres değişikliğinde yeni adres ticaret siciline	Adres değişikliğinde yeni adres ticaret siciline

tescil ve Türkiye Ticaret Sicil Gazetesinde ilan ettirilir ve ayrıca Gümrük ve Ticaret Bakanlığına ve Sermaye Piyasası Kurulu'na bildirilir. Tescil ve ilan edilmiş adrese yapılan tebligat Şirket'e yapılmış sayılır. Tescil ve ilan ettirilmiş adresinden ayrılmış olmasına rağmen yeni adresini süresi içinde tescil ettirmemiş Şirket için bu durum fesih sebebi sayılır. Şirket Gümrük ve Ticaret Bakanlığı'na ve Sermaye Piyasası Kurulu'na bilgi vermek kaydıyla Yönetim Kurulu kararı ile yurt içinde ve yurt dışında şube, irtibat bürosu ve acente açabilir.	tescil ve Türkiye Ticaret Sicil Gazetesinde ilan ettirilir ve ayrıca Ticaret Bakanlığına ve Sermaye Piyasası Kurulu'na bildirilir. Tescil ve ilan edilmiş adrese yapılan tebligat Şirket'e yapılmış sayılır. Tescil ve ilan ettirilmiş adresinden ayrılmış olmasına rağmen yeni adresini süresi içinde tescil ettirmemiş Şirket için bu durum fesih sebebi sayılır. Şirket Ticaret Bakanlığı'na ve Sermaye Piyasası Kurulu'na bilgi vermek kaydıyla Yönetim Kurulu kararı ile yurt içinde ve yurt dışında şube, irtibat bürosu ve acente açabilir.

Bantaş Akademi ve Bandırma Onyedi Eylül Üniversitesi Teknoloji Transfer Ofisi iş birliği kapsamında eğitimlerini tamamlayan personelimize sertifikaları verildi.

Her dolapta kendime yer bulur, her zaman tüketilebilir ürünler sunarım.

2022 YILI

Ocak – Mart Dönemi

KONSOLİDE OLMAYAN

FİNANSAL TABLOLARIMIZ

Finansal Durum Tablosu (Bilanço)

Sunum Para Birimi	TL
Finansal Tablo Niteliği	Konsolide Olmayan

	Dipnot Referansı	Cari Dönem 31.03.2022	Önceki Dönem 31.12.2021
Finansal Durum Tablosu (Bilanço)			
Varlıklar			
DÖNEN VARLIKLAR			
Nakit ve Nakit Benzerleri	4	109.402.890	87.478.526
Finansal Yatırımlar	5	0	0
Ticari Alacaklar	9	37.196.339	27.505.115
İlişkili Taraflardan Ticari Alacaklar	9	0	0
İlişkili Olmayan Taraflardan Ticari Alacaklar	9	37.196.339	27.505.115
Stoklar	12	60.883.723	47.334.202
Peşin Ödenmiş Giderler	13	1.987.133	18.578.524
Cari Dönem Vergisiyle İlgili Varlıklar	32	48.755	1.009.472
Diğer Dönen Varlıklar	21	2.000	2.000
ARA TOPLAM		**209.520.840**	**181.907.839**
TOPLAM DÖNEN VARLIKLAR		**209.520.840**	**181.907.839**
DURAN VARLIKLAR			
Finansal Yatırımlar	5	0	0
Ticari Alacaklar	9	0	0
Diğer Alacaklar	10	0	0
Maddi Duran Varlıklar	15	136.347.596	136.905.255
Maddi Olmayan Duran Varlıklar	16	180.631	196.793
Peşin Ödenmiş Giderler	13	263.537	100.334
Ertelenmiş Vergi Varlığı	14	4.434.386	4.215.036
Diğer Duran Varlıklar	21	0	0
TOPLAM DURAN VARLIKLAR		**141.226.150**	**141.417.418**
TOPLAM VARLIKLAR		**350.746.990**	**323.325.257**
KAYNAKLAR			
KISA VADELİ YÜKÜMLÜLÜKLER			
Kısa Vadeli Borçlanmalar	6	269.182	187.438
Uzun Vadeli Borçlanmaların Kısa Vadeli Kısımları	7	3.048.851	4.216.438
Ticari Borçlar	9	7.017.734	7.178.791
İlişkili Taraflara Ticari Borçlar	9	1.134.849	47.934
İlişkili Olmayan Taraflara Ticari Borçlar	9	5.882.885	7.130.857
Çalışanlara Sağlanan Faydalar Kapsamında Borçlar	20	1.721.082	3.217.373
Diğer Borçlar	10	150.000	150.000
İlişkili Taraflara Diğer Borçlar	10	0	0
İlişkili Olmayan Taraflara Diğer Borçlar	10	150.000	150.000
Ertelenmiş Gelirler (Müşteri Sözleşmelerinden Doğan Yükümlülüklerin Dışında Kalanlar)	11	9.129	418.148
Dönem Karı Vergi Yükümlülüğü	28	596.263	1.071.036
Kısa Vadeli Karşılıklar	19	242.209	109.918
Çalışanlara Sağlanan Faydalara İlişkin Kısa Vadeli Karşılıklar		188.148	79.443
Diğer Kısa Vadeli Karşılıklar		54.061	30.475
Diğer Kısa Vadeli Yükümlülükler	21	11.650.231	10.493.666
İlişkili Olmayan Taraflara Diğer Kısa Vadeli Yükümlülükler		11.650.231	10.493.666
ARA TOPLAM		**24.704.681**	**27.042.808**
TOPLAM KISA VADELİ YÜKÜMLÜLÜKLER		**24.704.681**	**27.042.808**
UZUN VADELİ YÜKÜMLÜLÜKLER			
Uzun Vadeli Borçlanmalar	8	1.642.455	1.596.014
Ticari Borçlar	9	0	0
İlişkili Taraflara Ticari Borçlar	9	0	0
İlişkili Olmayan Taraflara Ticari Borçlar	9	0	0
Diğer Borçlar	10	0	0
İlişkili Taraflara Diğer Borçlar	10	0	0
İlişkili Olmayan Taraflara Diğer Borçlar	10	0	0
Ertelenmiş Gelirler (Müşteri Sözleşmelerinden Doğan Yükümlülüklerin Dışında Kalanlar)	11	0	0
Uzun Vadeli Karşılıklar	19	2.777.053	2.204.969
Çalışanlara Sağlanan Faydalara İlişkin Uzun Vadeli Karşılıklar	19	2.777.053	2.204.969

Ertelenmiş Vergi Yükümlülüğü	14	4.785.555	4.785.555
Diğer Uzun Vadeli Yükümlülükler	21	0	0
TOPLAM UZUN VADELİ YÜKÜMLÜLÜKLER		**9.205.063**	**8.586.538**
TOPLAM YÜKÜMLÜLÜKLER		**33.909.744**	**35.629.346**
ÖZKAYNAKLAR			
Ana Ortaklığa Ait Özkaynaklar		316.837.246	287.695.911
Ödenmiş Sermaye		120.937.500	120.937.500
Kar veya Zararda Yeniden Sınıflandırılmayacak Birikmiş Diğer Kapsamlı Gelirler (Giderler)		75.273.975	75.273.975
Yeniden Değerleme ve Ölçüm Kazançları (Kayıpları)		71.506.132	71.506.132
Diğer Kazançlar (Kayıplar)		3.767.843	3.767.843
Kardan Ayrılan Kısıtlanmış Yedekler		25.359.299	26.219.323
Geçmiş Yıllar Karları veya Zararları		65.264.972	666.926
Net Dönem Karı veya Zararı		30.001.500	64.598.187
TOPLAM ÖZKAYNAKLAR		**316.837.246**	**287.695.911**
TOPLAM KAYNAKLAR		**350.746.990**	**323.325.257**

Kar veya Zarar ve Diğer Kapsamlı Gelir Tablosu

Sunum Para Birimi	TL
Finansal Tablo Niteliği	Konsolide Olmayan

	Dipnot Referansı	Cari Dönem 01.01.2022 - 31.03.2022	Önceki Dönem 01.01.2021 - 31.03.2021
Kar veya Zarar ve Diğer Kapsamlı Gelir Tablosu			
KAR VEYA ZARAR KISMI			
Hasılat	23	115.756.609	50.792.812
Satışların Maliyeti	23	-86.192.593	-41.434.833
TİCARİ FAALİYETLERDEN BRÜT KAR (ZARAR)		29.564.016	9.357.979
BRÜT KAR (ZARAR)		29.564.016	9.357.979
Genel Yönetim Giderleri	24	-1.516.457	-1.542.072
Pazarlama Giderleri	24	-2.281.460	-1.248.779
Araştırma ve Geliştirme Giderleri	24	0	0
Esas Faaliyetlerden Diğer Gelirler	25	7.334.035	9.684.861
Esas Faaliyetlerden Diğer Giderler	26	-2.664.955	-1.763.842
ESAS FAALİYET KARI (ZARARI)		30.435.179	14.488.147
FİNANSMAN GELİRİ (GİDERİ) ÖNCESİ FAALİYET KARI (ZARARI)		30.435.179	14.488.147
Finansman Giderleri	27	-56.907	-299.484
SÜRDÜRÜLEN FAALİYETLER VERGİ ÖNCESİ KARI (ZARARI)	28	30.378.272	14.188.663
Sürdürülen Faaliyetler Vergi (Gideri) Geliri		-376.771	-610.266
Dönem Vergi (Gideri) Geliri	28	-596.121	-826.449
Ertelenmiş Vergi (Gideri) Geliri	28	219.350	216.183
SÜRDÜRÜLEN FAALİYETLER DÖNEM KARI (ZARARI)	28	30.001.501	13.578.397
DÖNEM KARI (ZARARI)		30.001.501	13.578.397
Dönem Karının (Zararının) Dağılımı			
Kontrol Gücü Olmayan Paylar		0	0
Ana Ortaklık Payları		30.001.501	13.578.397
Pay Başına Kazanç			
Pay Başına Kazanç			
Pay Başına Kazanç (Zarar)			
Sürdürülen Faaliyetlerden Pay Başına Kazanç (Zarar)			
Pay Başına Kazanç	29	0,25000000	0,17000000
Sulandırılmış Pay Başına Kazanç (Zarar)			
DİĞER KAPSAMLI GELİR KISMI			
Kar veya Zararda Yeniden Sınıflandırılmayacaklar	30	646.338	0
Kar veya Zararda Yeniden Sınıflandırılmayacak Diğer Kapsamlı Gelire İlişkin Vergiler		646.338	0
Diğer Kar veya Zarar Olarak Yeniden Sınıflandırılmayacak Diğer Kapsamlı Gelir Unsurları, Vergi Etkisi		646.338	0
Kar veya Zarar Olarak Yeniden Sınıflandırılacaklar		0	0
DİĞER KAPSAMLI GELİR (GİDER)		**646.338**	**0**
TOPLAM KAPSAMLI GELİR (GİDER)		**30.647.839**	**13.578.397**
Toplam Kapsamlı Gelirin Dağılımı			
Kontrol Gücü Olmayan Paylar		0	0
Ana Ortaklık Payları		30.647.839	13.578.397

Nakit Akış Tablosu (Dolaylı Yöntem)

Sunum Para Birimi	TL
Finansal Tablo Niteliği	Konsolide Olmayan

	Dipnot Referansı	Cari Dönem 01.01.2022 - 31.03.2022	Önceki Dönem 01.01.2021 - 31.03.2021
Nakit Akış Tablosu (Dolaylı Yöntem)			
İŞLETME FAALİYETLERİNDEN NAKİT AKIŞLARI		**23.866.627**	**2.860.208**
Dönem Karı (Zararı)		30.001.500	13.578.396
Dönem Net Karı (Zararı) Mutabakatı İle İlgili Düzeltmeler		**217.753**	**1.261.105**
Amortisman ve İtfa Gideri İle İlgili Düzeltmeler	15-16	207.500	1.096.755
Karşılıklar İle İlgili Düzeltmeler	19	229.603	380.532
Vergi (Geliri) Gideri İle İlgili Düzeltmeler	14-28	-219.350	-216.182
İşletme Sermayesinde Gerçekleşen Değişimler		**-6.352.626**	**-11.979.293**
Ticari Alacaklardaki Azalış (Artış) ile İlgili Düzeltmeler		-9.691.225	-3.187.420
Stoklardaki Azalışlar (Artışlar) İle İlgili Düzeltmeler	12	-13.549.521	-5.567.108
Ticari Borçlardaki Artış (Azalış) ile İlgili Düzeltmeler	9	-161.057	-5.207.502
Faaliyetler ile İlgili Diğer Borçlardaki Artış (Azalış) ile İlgili Düzeltmeler	8-21	1.156.563	-171.600
İşletme Sermayesinde Gerçekleşen Diğer Artış (Azalış) ile İlgili Düzeltmeler	13-20-21-32	15.892.614	2.154.337
Faaliyetlerden Elde Edilen Nakit Akışları		**23.866.627**	**2.860.208**
Vergi İadeleri (Ödemeleri)	24	0	0
YATIRIM FAALİYETLERİNDEN KAYNAKLANAN NAKİT AKIŞLARI		**-42.698**	**-2.027.137**
Başka İşletmelerin veya Fonların Paylarının veya Borçlanma Araçlarının Satılması Sonucu Elde Edilen Nakit Girişleri	5	0	0
Maddi ve Maddi Olmayan Duran Varlıkların Satışından Kaynaklanan Nakit Girişleri	15-16	366.321	
Maddi ve Maddi Olmayan Duran Varlıkların Alımından Kaynaklanan Nakit Çıkışları			-2.422.850
Devlet Teşviklerinden Elde Edilen Nakit Girişleri	11	-409.019	395.713
FİNANSMAN FAALİYETLERİNDEN NAKİT AKIŞLARI		**-1.899.565**	**-1.085.551**
Pay ve Diğer Özkaynağa Dayalı Araçların İhracından Kaynaklanan Nakit Girişleri		0	-7.962
Borçlanmadan Kaynaklanan Nakit Girişleri	6	81.744	59.912
Borç Ödemelerine İlişkin Nakit Çıkışları	7-8	-1.121.146	-1.137.501
Diğer Nakit Girişleri (Çıkışları)	22	-860.163	
YABANCI PARA ÇEVRİM FARKLARININ ETKİSİNDEN ÖNCE NAKİT VE NAKİT BENZERLERİNDEKİ NET ARTIŞ (AZALIŞ)		21.924.364	-252.480
NAKİT VE NAKİT BENZERLERİNDEKİ NET ARTIŞ (AZALIŞ)		21.924.364	-252.480
DÖNEM BAŞI NAKİT VE NAKİT BENZERLERİ	4	**87.478.526**	**102.980.843**
DÖNEM SONU NAKİT VE NAKİT BENZERLERİ	4	**109.402.890**	**102.728.363**

Özkaynaklar Değişim Tablosu

Sunum Para Birimi	TL
Finansal Tablo Niteliği	Konsolide Olmayan

		Dipnot Referansı	Özkaynaklar											
			Ana Ortaklığa Ait Özkaynaklar										Kontrol Gücü Olmayan Paylar	
			Ödenmiş Sermaye	Pay İhraç Primleri / İskontoları	Kar veya Zararda Yeniden Sınıflandırılmayacak Birikmiş Diğer Kapsamlı Gelirler veya Giderler		Kar veya Zararda Yeniden Sınıflandırılacak Birikmiş Diğer Kapsamlı Gelirler veya Giderler		Kardan Ayrılan Kısıtlanmış Yedekler	Birikmiş Karlar				
					Yeniden Değerleme ve Ölçüm Kazanç / Kayıpları	Diğer Kazanç / Kayıplar	Riskten Korunma Kazanç / Kayıpları	Yeniden Değerleme ve Sınıflandırma Kazanç / Kayıpları		Geçmiş Yıllar Kar / Zararları	Net Dönem Karı Zararı			
Önceki Dönem 01.01.2021 - 31.03.2021	**Özkaynaklar Değişim Tablosu**													
	Özkaynaklar Değişim Tablosu													
	Dönem Başı Bakiyeler	22-37	**80.625.000**	**8.097.366**	**72.078.181**				**31.458.204**	**824.821**	**25.319.958**	**218.403.529**		**218.403.529**
	Muhasebe Politikalarındaki Değişikliklere İlişkin Düzeltmeler													
	Muhasebe Politikalarındaki Zorunlu Değişikliklere İlişkin Düzeltmeler													
	Muhasebe Politikalarındaki Gönüllü Değişikliklere İlişkin Düzeltmeler													
	Hatalara İlişkin Düzeltmeler													
	Diğer Düzeltmeler													
	Düzeltmelerden Sonraki Tutar													
	Transferler										-25.319.958	-25.319.958		-25.319.958
	Toplam Kapsamlı Gelir (Gider)			-7.962		1.602.000			1.273.893	24.046.065	13.578.396	40.492.391		40.492.391
	Dönem Karı (Zararı)													
	Diğer Kapsamlı Gelir (Gider)													
	Sermaye Arttırımı													
	Sermaye Azaltımı													
	Sermaye Avansı													
	Birleşme/Bölünme/Tasfiye Etkisi													
	Ortak Kontrole Tabi Teşebbüs veya İşletmeleri İçeren Birleşmelerin Etkisi													
	Dönemde Ödenen Kar Payı Avansları													
	Kar Payları													
	Kar Payı Hariç Pay Sahiplerine Yapılan Diğer Ödemeler													
	Payların Geri Alım İşlemleri Nedeniyle Meydana Gelen Artış (Azalış)													
	Pay Bazlı İşlemler Nedeniyle Meydana Gelen Artış (Azalış)													
	Bağlı Ortaklık Edinimi veya Elden Çıkarılması													
	Bağlı Ortaklıklarda Kontrol Kaybı ile Sonuçlanmayan Pay Oranı Değişikliklerine Bağlı Artış/Azalış													
	Kontrol Gücü Olmayan Pay Sahipleriyle Yapılan İşlemler													
	Pay Sahiplerinin Diğer Katkıları													
	Nakit Akış Riskinden Korunma Kazançları (Kayıpları) Kaleminden Çıkarılan ve Finansal Olmayan Varlığın (Yükümlülüğün) veya Gerçeğe Uygun Değer Riskinden Korunma Muhasebesi Uygulanan Kesin Taahhüdün Başlangıç Maliyetine veya Defter Değerine Dahil Edilen Tutar													
	Opsiyonların Zaman Değerindeki Değişiklikler Kaleminden Çıkarılan ve Finansal Olmayan Varlığın (Yükümlülüğün) veya Gerçeğe Uygun Değer Riskinden Korunma Muhasebesi Uygulanan Kesin Taahhüdün Başlangıç Maliyetine veya Defter Değerine Dahil Edilen Tutar													
	Forward Sözleşmesinin Forward Bileşeninin Değerindeki Değişiklikler Kaleminden Çıkarılan ve Finansal Olmayan Varlığın (Yükümlülüğün) veya Gerçeğe Uygun Değer Riskinden Korunma Muhasebesi Uygulanan Kesin Taahhüdün Başlangıç Maliyetine veya Defter Değerine Dahil Edilen Tutar													
	Yabancı Para Akım Satım Marjlarındaki Değişiklikler Kaleminden Çıkarılan ve Finansal Olmayan Varlığın (Yükümlülüğün) veya Gerçeğe Uygun Değer Riskinden Korunma Muhasebesi Uygulanan Kesin Taahhüdün Başlangıç Maliyetine veya Defter Değerine Dahil Edilen Tutar													
	Diğer Değişiklikler Nedeni İle Artış (Azalış)													
	Dönem Sonu Bakiyeler	22-37	**80.625.000**	**8.089.404**	**72.078.181**	**1.602.000**			**32.732.097**	**24.870.885**	**13.578.396**	**233.575.963**		**233.575.963**
	Özkaynaklar Değişim Tablosu													
	Özkaynaklar Değişim Tablosu													
	Dönem Başı Bakiyeler	22-37	**120.937.500**		**71.506.132**	**3.767.843**			**26.219.324**	**666.926**	**64.598.187**	**287.695.911**		**287.695.911**
	Muhasebe Politikalarındaki Değişikliklere İlişkin Düzeltmeler													
	Muhasebe Politikalarındaki Zorunlu Değişikliklere İlişkin Düzeltmeler													
	Muhasebe Politikalarındaki Gönüllü Değişikliklere İlişkin Düzeltmeler													
	Hatalara İlişkin Düzeltmeler													
	Diğer Düzeltmeler													
	Düzeltmelerden Sonraki Tutar													
	Transferler										-64.598.187	-64.598.187		-64.598.187
	Toplam Kapsamlı Gelir (Gider)								-860.025	64.598.046	30.001.500	93.739.522		93.739.522
	Dönem Karı (Zararı)													
	Diğer Kapsamlı Gelir (Gider)													
	Sermaye Arttırımı													
	Sermaye Azaltımı													
	Sermaye Avansı													
	Birleşme/Bölünme/Tasfiye Etkisi													
	Ortak Kontrole Tabi Teşebbüs veya İşletmeleri İçeren Birleşmelerin Etkisi													
	Dönemde Ödenen Kar Payı Avansları													
	Kar Payları													

Cari Dönem 01.01.2022 - 31.03.2022	Kar Payı Hariç Pay Sahiplerine Yapılan Diğer Ödemeler													
	Paylanın Geri Alım İşlemleri Nedeniyle Meydana Gelen Artış (Azalış)													
	Pay Bazlı İşlemler Nedeniyle Meydana Gelen Artış (Azalış)													
	Bağlı Ortaklık Edinimi veya Elden Çıkarılması													
	Bağlı Ortaklıklarda Kontrol Kaybı ile Sonuçlanmayan Pay Oranı Değişikliklerine Bağlı Artış/Azalış													
	Kontrol Gücü Olmayan Pay Sahipleriyle Yapılan İşlemler													
	Pay Sahiplerinin Diğer Katkıları													
	Nakit Akış Riskinden Korunma Kazançları (Kayıpları) Kaleminden Çıkanlan ve Finansal Olmayan Varlığın (Yükümlülüğün) veya Gerçeğe Uygun Değer Riskinden Korunma Muhasebesi Uygulanan Kesin Taahhüdün Başlangıç Maliyetine veya Defter Değerine Dahil Edilen Tutar													
	Opsiyonların Zaman Değerindeki Değişiklikler Kaleminden Çıkanlan ve Finansal Olmayan Varlığın (Yükümlülüğün) veya Gerçeğe Uygun Değer Riskinden Korunma Muhasebesi Uygulanan Kesin Taahhüdün Başlangıç Maliyetine veya Defter Değerine Dahil Edilen Tutar													
	Forward Sözleşmesinin Forward Bileşeninin Değerindeki Değişiklikler Kaleminden Çıkarılan ve Finansal Olmayan Varlığın (Yükümlülüğün) veya Gerçeğe Uygun Değer Riskinden Korunma Muhasebesi Uygulanan Kesin Taahhüdün Başlangıç Maliyetine veya Defter Değerine Dahil Edilen Tutar													
	Yabancı Para Alım Satım Marjlarındaki Değişiklikler Kaleminden Çıkanlan ve Finansal Olmayan Varlığın (Yükümlülüğün) veya Gerçeğe Uygun Değer Riskinden Korunma Muhasebesi Uygulanan Kesin Taahhüdün Başlangıç Maliyetine veya Defter Değerine Dahil Edilen Tutar													
	Diğer Değişiklikler Nedeni İle Artış (Azalış)													
	Dönem Sonu Bakiyeler	22-37	**120.937.500**		**71.506.132**	**3.767.843**			**25.359.299**	**65.264.972**	**30.001.500**	**316.837.246**		**316.837.246**