BANTAŞ®

BANDIRMA AMBALAJ SAN. ve TİC. A.Ş.

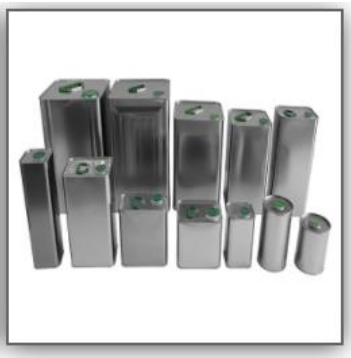

2024 Yılı
Ocak – Haziran Dönemi
Faaliyet Raporu

BANTAŞ®

BANDIRMA AMBALAJ SAN. ve TİC. A.Ş.

2024 Yılı Ocak – Haziran Döneminde
Bulgaristan ve Irak'a İhracat yapılmıştır.

1- GENEL BİLGİLER

Raporun Ait Olduğu Dönem	:	01.01.2024– 30.06.2024
Ortaklığın Ticaret Unvanı	:	Bantaş Bandırma Ambalaj Sanayi Ve Ticaret A.Ş
Ticaret sicili numarası	:	007140
Merkez Adresi	:	Ömerli Mah. 3030 Sokak No : 1 Bandırma Balıkesir'dir
Telefon	:	(0266) 733 87 87
Faks	:	(0266) 733 87 90
E-Posta	:	info@bantas.com.tr
Internet Adresi	:	www.bantas.com.tr
Şube Adresi	:	600 Evler Mah. Örnek Sanayi Sitesi Bandırma / BALIKESİR
Şube Telefon	:	(0266) 721 40 00

2- ŞİRKETİN ORGANİZASYON, SERMAYE VE ORTAKLIK YAPISI

Şirketin kayıtlı sermaye tavanı 250.000.000.- TL olup, her biri 1.- TL itibari değere nama yazılı 250.000.000 paya bölünmüştür. Şirketin çıkarılmış sermayesi 120.937.500.- TL olup, söz konusu çıkarılmış sermayenin tamamı nakden ödenmiştir. Bu sermaye her biri 1.- TL nominal değerde paya bölünmüştür. Ortaklığın yapısı Anonim Şirket'tir.

Şirketin 30.06.2024 tarihi itibariyle ortaklık yapısı aşağıdaki gibidir:

Ortağın Adı/Soyadı	Hisse Adedi	Sermaye Tutarı (TL)	Sermayedeki Payı
Adnan ERDAN	15.539.458,44	15.539.458,44	%12,85
Fikret ÇETİN	15.874.814,38	15.874.814,38	%13,13
Muammer BİRAV	8.792.555,00	8.792.555,00	%7,27
Mutlu HASEKİ	8.043.750,00	8.043.750,00	%6,65
Melis ÇETİN	1.000.000,00	1.000.000,00	%0,83
Fatih ERDAN	731.250,00	731.250,00	%0,60
Mahmut ERDAN	731.250,00	731.250,00	%0,60
Emine Sevgi BİRAV	81.250,00	81.250,00	%0,07
Halka Açık	70.143.172,18	70.143.172,18	%58,00
Toplam	**120.937.500**	**120.937.500**	**%100,0**

3- İMTİYAZLI PAYLARA İLİŞKİN BİLGİLER

A Grubu payların, Esas Sözleşme'nin 8. maddesindeki esaslar çerçevesinde yönetim kurulu üyelerinin yarısının seçiminde aday gösterme imtiyazı vardır. Yönetim Kurulu üye sayısının tek olması durumunda küsurat, aşağıya doğru en yakın tam sayıya yuvarlanır.

Olağan ve Olağanüstü Genel Kurul toplantılarında hazır bulunan pay sahiplerinin veya

yetkililerinin her bir A veya B grubu pay için bir oyu vardır.

Nama yazılı A Grubu imtiyazlı paylara ilişkin bilgiler aşağıda sunulmuştur.

Ortağın Adı/Soyadı	Toplam Nominal Tutar (TL)
Adnan ERDAN	1.874.812,50
Fikret ÇETİN	1.874.812,50
Muammer BİRAV	1.312.875,00
Mutlu HASEKİ	562.500,00
Toplam	**5.625.000,00**

4- ŞİRKETİN YÖNETİM ORGANI, ÜST DÜZEY YÖNETİCİ ve KOMİTE BİLGİLERİ

a) Yönetim Kurulu

Yönetim Kurulu Üyeleri ve görev süreleri aşağıdaki gibidir:

Adı/Soyadı	Görevi	Görev Süresi
Adnan ERDAN	Yönetim Kurulu Başkanı	03.07.2024 – Devam Ediyor (Üç Yıl)
Muammer BİRAV	Yönetim Kurulu Başkan Vekili	03.07.2024 – Devam Ediyor (Üç Yıl)
Melis ÇETİN	Yönetim Kurulu Üyesi	03.07.2024 – Devam Ediyor (Üç Yıl)
Dr. Ayça ÖZEKİN	Bağımsız Yönetim Kurulu Üyesi	03.07.2024 – Devam Ediyor (Bir Yıl)
Burak OKBAY	Bağımsız Yönetim Kurulu Üyesi	03.07.2024 – Devam Ediyor (Bir Yıl)

b) Üst Düzey Yöneticiler:

Adı/Soyadı	Görevi
Fatih ERDAN	Genel Müdür
Mahmut ERDAN	Genel Müdür Yardımcısı (Teknik)
Eda GÜRSOY	Mali İşler Müdürü
Özaydın ERBAŞ	Üretim Müdürü
Haydar DURUKAN	Ofset Tesisleri Müdürü
Perihan KÜÇÜKOĞLU	Kalite Kontrol Müdürü
Vedat ARMAN	İnsan Kaynakları Müdürü
Volkan EROL	Bilgi İşlem Müdürü

c) Komiteler

Yönetim Kurulu'nun 29.07.2015 tarih ve 24/2015 sayılı kararı ile Sermaye Piyasası Kurulu'nun II-17.1 Kurumsal Yönetim Tebliği'nde ve Türk Ticaret Kanununda yer alan hükümler çerçevesinde komiteler oluşturularak görev ve çalışma esasları belirlenmiştir. Konuya ilişkin duyurular aynı gün Kamuyu Aydınlatma Platformu'nda duyurulmuştur.

Denetimden Sorumlu Komite

Denetim Komitesi, Sermaye Piyasası Mevzuatı'nda denetim komitesi için öngörülen görevleri yerine getirmek üzere kurulmuştur. Bu kapsamda, Şirketimizin muhasebe sistemi, finansal bilgilerin kamuya açıklanması, bağımsız denetimi ve ortaklığın iç kontrol sisteminin işleyişinin ve etkinliğinin gözetimini yapmaktadır.

Bağımsız denetim kuruluşunun seçimi, bağımsız denetim sözleşmelerinin hazırlanarak bağımsız denetim sürecinin başlatılması ve bağımsız denetim kuruluşunun her aşamadaki çalışmaları denetimden sorumlu komitenin gözetiminde gerçekleştirilir.

Denetim Komitesi, kamuya açıklanacak yıllık ve ara dönem finansal tabloların, ortaklığın izlediği muhasebe ilkelerine, gerçeğe uygunluğuna ve doğruluğuna ilişkin olarak ortaklığın sorumlu yöneticileri ve bağımsız denetçilerinin görüşlerini alarak, kendi değerlendirmeleriyle birlikte Yönetim Kurulu'na yazılı olarak bildirmek zorunda olup, yılda en az dört defa ve gerektiğinde daha sık toplanır.

Denetim Komitesi'nin, şirket yönetimi ile birlikte sorumluluğu, iç ve dış denetimin titizlikle sürdürülmesi ve kayıtların prosedürlerin ve raporlamaların ilgili kanun, kural ve yönetmeliklere, ayrıca SPK ve UFRS prensiplerine uygunluğunun sağlanmasıdır.

Denetimden Sorumlu Komite 29.07.2015 tarihinde 2015/24 sayılı Yönetim Kurulu Kararı ile oluşturulmuştur.

	Adı/Soyadı	Görevi
Denetimden Sorumlu Komite	Dr. Ayça ÖZEKİN	Denetim Komitesi Başkanı
	Burak OKBAY	Denetim Komitesi Üyesi

Kurumsal Yönetim Komitesi

Kurumsal Yönetim Komitesi, Şirketin kurumsal yönetim ilkelerine uyumu; yönetim kurulu üyeleri ve üst düzey yöneticilerin belirlenmesi, ücret, ödül ve performans değerlemesi ile kariyer planlaması; yatırımcı ilişkileri ve kamuyu aydınlatma konularında çalışmalar yapmak suretiyle yönetim kuruluna destek vermek ve yardımcı olmak yönünde çalışmaktadır.

Kurumsal Yönetim Komitesi 29.07.2015 tarihinde 2015/24 sayılı Yönetim Kurulu Kararı ile oluşturulmuştur.

	Adı/Soyadı	Görevi
Kurumsal Yönetim Komitesi	Burak OKBAY	Kurumsal Yönetim Komitesi Başkanı
	Dr. Ayça ÖZEKİN	Kurumsal Yönetim Komitesi Üyesi
	Volkan EROL	Kurumsal Yönetim Komitesi Üyesi

2023 yılı Kurumsal Yönetim İlkeleri Uyum Raporuna " https://www.kap.org.tr/tr/sirket-bilgileri/ozet/402821824da3aa9b014ef2c4cda22947 " linki üzerinden ulaşabilirsiniz.

Riskin Erken Saptanması Komitesi

Riskin Erken Saptanması Komitesi Türk Ticaret Kanunu, Şirket ana sözleşmesi ve Sermaye Piyasası Kurulu'nun Kurumsal Yönetim İlkeleri Tebliği doğrultusunda; Şirketin varlığını, gelişmesini ve devamını tehlikeye düşürebilecek risklerin erken teşhisi, tespit edilen risklerle ilgili gerekli önlemlerin uygulanması ve riskin yönetilmesi amacıyla Yönetim Kurulu'na öneriler sunmak üzere kurulmuştur. Komite, Yönetim Kurulu'na bağlı olarak görev yapmaktadır. Komite toplantılarının prensip olarak her 2 aylık dönem için bir defa olmak üzere ve Yönetim Kurulu'nun olağan toplantılarıyla uyumlu zamanlarda gerçekleştirilmesine ilişkin düzenleme, Riskin Erken Saptanması Komitesi Görev ve Çalışma Esasları'nda yapılmıştır.

	Adı/Soyadı	Görevi
Riskin Erken Saptanması Komitesi	Dr. Ayça ÖZEKİN	Riskin Erken Saptanması Komitesi Başkanı
	Burak OKBAY	Riskin Erken Saptanması Komitesi Üyesi
	Gizem Torun YILDIRIM	Riskin Erken Saptanması Komitesi Üyesi

Bağımsız üyelerimizden Sn. Burak OKBAY ve Sn.Ayça ÖZEKİN her üç komitede de görev almasının sebebi denetim komitesinin tamamının bağımsız üyelerden oluşması gerekliliği adına iki bağımsız üyemizin denetimden sorumlu komitede yer almasıdır. Ayrıca Kurumsal Yönetim Komitesinin üyelerinin icracı olmayan üyelerden oluşması ve Riskin Erken Saptanması Komitesi'nin, Yönetim Kurulu'nun icrada görevli olmayan en az 2 üyesinden oluşmasından dolayı kendileri bu görevleri yürütmektedir.

Sürdürülebilirlik ilkeleri

Şirketimiz Bantaş Bandırma Ambalaj San. Tic. A.Ş.; çevresel riskler, toplumda ki eşitsizlikler ve ayrımcılığa karşı durma, finansal getirinin ötesinde, toplum ve çevre ekseninde de şirketin etkisini arttırma, Covit-19 küresel salgınının toplumsal etkilerini azaltmada etkin rol alma, menfaat sahipleri, paydaşlarla ilişkiler, hesap verilebilirlik, açıklık, şeffaflık, kapsayıcılık uzun vadeli düşünme felsefesini şirket kültürüne yerleştirme çabaları ile şirketi geleceğe taşıma hedefindedir.

Sürdürülebilirlik ilkelerimize "https://www.kap.org.tr/tr/sirket-bilgileri/ozet/402821824da3aa9b014ef2c4cda22947" adresinden ulaşabilirsiniz.

1- YÖNETİM ORGANI ÜYELERİ İLE ÜST DÜZEY YÖNETİCİLERE SAĞLANAN MALİ HAKLAR

Şirketin 01.01.2024– 30.06.2024 döneminde ödemiş olduğu huzur hakkı, ücret, prim, ikramiye, kâr payı gibi mali menfaatlerin toplam tutarları 2.594.876 TL'dir.

2- DÖNEM İÇİ ESAS SÖZLEŞMEDE YAPILAN DEĞİŞİKLİKLER

Dönem içinde esas sözleşme değişikliği yoktur.

3- İŞLETMENİN SERMAYESİNDE DÖNEM İÇERİSİNDE MEYDANA GELEN DEĞİŞMELER

Yoktur.

4- DAĞITILAN KAR PAYLARI

Dönem içinde kar payı dağıtımı olmamıştır.

5- KAR DAĞITIM POLİTİKASI VE KAR DAĞITIM ZAMANI

Şirketimizin 2015 yılı ve izleyen yıllara ilişkin Kar Dağıtım Politikası, 26.10.2015 tarihli yönetim kurulu kararı ile onaylanarak 26.10.2015 tarihinde KAP'ta duyurulmuş ve Şirketimiz internet sitesi www.bantas.com.tr adresine koyulmuştur.

Yıllık karın pay sahiplerine hangi tarihte ne şekilde verileceği, Sermaye Piyasası Kurulu'nun konuya ilişkin düzenlemeleri dikkate alınarak yönetim kurulunun teklifi üzerine Genel Kurul tarafından kararlaştırılır.

6- İŞTİRAK VE BAĞLI ORTAKLIKLAR

İştirak ve bağlı ortaklığımız yoktur.

7- DÖNEM İÇİNDE ÇIKARILMIŞ MENKUL KIYMETLER

Şirketin çıkarılmış menkul kıymeti yoktur.

8- ŞİRKET FAALİYETLERİ VE FAALİYETLERE İLİŞKİN ÖNEMLİ GELİŞMELER

a) Şirketin ilgili hesap döneminde yapmış olduğu yatırımlara ilişkin bilgiler:

Şirketimizin 16.07.2020 Tarih ve 2020/020 nolu yönetim kurulu kararına istinaden; sürdürülebilir büyümesinin devamı, ambalaj sektörü içinde ki artan pazar payının sürdürülebilmesi, yeni istihdam sahalarının açılması, ülkemiz ekonomisinin büyüme hedefleri doğrultusunda Bantaş'ı geleceğe taşıyacak 2020-2025 vizyonu doğrultusunda yatırımlarına devam etmekte olup konu ile ilgili gelişmeleri SPK'nın Özel Durumlar Tebliği'nin (II-15.1) 23.maddesinin 7.fıkrası gereği belirli periyotlarda bilgilendirme amacıyla kamuoyu ile paylaşmaktadır.

Devam eden üretim ve geliştirilen yeni ürün çeşitleriyle ilgili kalıp, makina temini ve bakımları yapılmaktadır.

b) Mal ve Hizmet Üretimine İlişkin Gelişmeler

Üretim Birimlerinin Nitelikleri:

- **Kutu Üretim Fabikası:** Ömerli Mah. 3030 Sokak No:1 Bandırma Balıkesir'de bulunan kutu üretim fabrikası, en son teknolojiye sahip teneke kutu üretim hatları ile müşterinin istekleri ve talepleri doğrultusunda gıdaya uygun peynir, zeytin, turşu, zeytinyağı, nebati yağ, madeni yağ ve boya sektörleri için teneke ambalaj üretmektedir. Fabrikada 15.000 m² kapalı alanda kesim, dikiş, üretim, sevkiyat gibi üretimin tüm aşama ve işlemleri yapılmaktadır.

- **Metal Ofset Tesisi:** 5.000 m² kapalı alanda, baskı hatları, kapak hatları, atölye vb. bölümler bulunmaktadır. Yıllık 7.087.680 m² metal ofset baskılı levha üretim kapasitesi bulunmaktadır. Bu fabrikada gıdaya uygun laklama ve en yüksek kalitede metal ofset baskı hatları ile gerçekleştirilmektedir.Ayrıca 15.06.2022 Tarihinde Ofset tesislerimize sınır 38.329,21 m² arsa alınmıştır.

Üretimdeki Gelişmeler:

01.01.2024– 30.06.2024 dönemine ait üretim verileri aşağıdaki gibidir.

ÜRETİM TÜRÜ	2024 Ocak/Haziran Fiili Üretim Adeti	Kapasite Kullanım Oranı
1 Kg. Teneke	406.367	38%
10 Kg.-17 Kg. Teneke	5.803.978	79%
2/3/5 Kg.-Dik 10 Kg. -1/2Kg.-1/4 Kg.	447.160	73%
Yağ 5 Kg. -Çap 99 - Çap 153'lük	649.309	35%
Teneke Toplamı ve Kapasite Kullanım Oranı	**7.306.814**	**56%**
Teneke Kapağı 17 Kg Üst	8.950	1%
Teneke Kapağı 17 Kg Dip	400	0%
Bonbon Kapak	426.303	
Kapak Toplamı	**435.653**	**0%**
Metal Kova 20 Kg	1.990	2%
Metal Kova 10 Kg	1.062	3%
Metal Kova 5 Kg	0	0%
Metal Kova Toplamı	**3.052**	**2%**
Genel Üretim Toplamı		**7.745.519**

c) Şirketin iç kontrol sistemi ve iç denetim faaliyetleri hakkında bilgiler ile yönetim organının bu konudaki görüşü:

Şirketin iç kontrol sistemini 27.11.2015 tarihinde göreve başladığından bu yana şirketimizin tüm operasyonları ile ilgili standartları belirlenmiş periyodik raporları yapmanın yanı sıra gerek yönetim kurulunun talebi ile gerekse de uygun gördükleri hususlarda denetim faaliyetlerini gerçekleştirerek yönetim kurulunu zaman zaman bilgilendirmektedir.

d) Şirketin doğrudan veya dolaylı iştirakleri ve pay oranlarına ilişkin bilgiler:

Bulunmamaktadır.

e) Hesap dönemi içerisinde yapılan özel denetime ve kamu denetimine ilişkin açıklamalar:

Bulunmamaktadır.

f) Şirket aleyhine açılan ve şirketin mali durumunu ve faaliyetlerini etkileyebilecek nitelikteki davalar ve olası sonuçları hakkında bilgiler:

Şirket aleyhine açılan mali durumu ve faaliyetleri etkileyecek bir durum dönem itibari ile yoktur.

g) Mevzuat hükümlerine aykırı uygulamalar nedeniyle şirket ve müdür/müdürler kurulu hakkında uygulanan idari veya adli yaptırımlara ilişkin açıklamalar:

Mevzuat hükümlerine aykırı uygulamalar nedeni ile şirket ve yönetim organı üyeleri hakkında uygulanan idari veya adli yaptırım yoktur.

h) Geçmiş dönemlerde belirlenen hedeflere ulaşılıp ulaşılamadığı, genel kurul kararlarının yerine getirilip getirilmediği, hedeflere ulaşılamamışsa veya kararlar yerine getirilmemişse gerekçelerine ilişkin bilgiler ve değerlendirmeler:

Geçmiş dönemlerde belirlenen hedeflere ulaşılmış ve Genel Kurul kararlarına uyulmuştur.

i) Dönem içerisinde olağanüstü genel kurul toplantısı yapılmışsa, toplantının tarihi, toplantıda alınan kararlar ve buna ilişkin yapılan işlemlerde dâhil olmak üzere olağanüstü genel kurula ilişkin bilgiler:

Dönem içerisinde olağan üstü genel kurul yapılmamıştır.

9- YAPILAN ARAŞTIRMA VE GELİŞTİRME FAALİYETLERİ:

Endüstri 4.0 ile ilgili çalışmalar tamamlanmış olup geliştirme ve sürekli iyileştirme faaliyetleri devam etmektedir.

10- DÖNEM İÇİNDE YAPILAN BAĞIŞLAR HAKKINDA BİLGİLER:

01.01.2024– 30.06.2024 döneminde şirketimiz tarafından bağış yapılmamıştır.

11- PERSONEL BİLGİLER ve TOPLU SÖZLEŞME UYGULAMALARI

Şirketin 30.06.2024 tarihi itibariyle personel sayısı 196 dır. (31.12.2023: 196) Kuruluşumuzda toplu sözleşme uygulaması mevcut olmayıp personel ilişkileri İş Kanunu çerçevesinde yürütülmektedir.

12- KIDEM TAZMİNATLARI VE PERSONELE SAĞLANAN HAKLAR

Çalışanların hak kazandıkları kıdem tazminatı karşılık tutarı 30.06.2024 tarihi itibariyle 10.174.721 TL. 31.12.2023 itibariyle ayrılan karşılık 9.953.887 TL'dir. Şirketimizin çalışanlarına İş Kanunu ve lgili mevzuatlarda belirtilen haklar sağlanmıştır.

13- HESAP DÖNEMİ İÇERİSİNDE MEYDANA GELEN GELİŞMELER

Ofset tesislerinin üretim kapasitesinin %50 oranında artırılması amacıyla son teknoloji yeni bir Ofset Baskı Hattı (4 Colour MetalStar 4 Printing Machine with feeder and accesories) alınması amacıyla üretici Alman Koenig & Bauer MetalPrint firması ile toplamda 4.500.000,00 Euro tutarında anlaşma yapılmasına, bu tutarın anlaşma imzalanmasını müteakip %30'u peşin %65'i yaklaşık 10-12 ay içerisinde makine ve ekipmanın Türkiye'ye sevki aşamasında, kalan %5 ise kurulum ve teslimden sonra tamamen şirketin özkaynaklarından ödenmesine, yeni hattın Makine ve ekipmanların montaj ve test aşamalarını müteakiben 2025 yılının 2. Çeyreğinde devreye alınması planlanmaktadır.

19.01.2024 Tarihinde şirketimiz Bantaş Bandırma Ambalaj Sanayi ve Ticaret A.Ş. pay sırasında yatırıcılarımızın daha likit bir derinliği sağlamak, kurumsal yatırımcı ilgisini artırmak için Borsa İstanbul Pay Piyasası'nda likidite sağlayıcılık uygulamaları çerçevesinde "Piramit Menkul Kıymetler A.Ş." ile Likidite Sağlayıcı olarak anlaşması yapılmıştır.

25.04.2024 tarihli Kap duyurumuzda belirttiğimiz üzere; Kutu üretim tesislerimizde nihai ürünün paketlenmesi aşamasında otomasyona geçme amacıyla son teknoloji "Hat Sonu Çemberleme ve Palet Streçleme Hattı" alınması için üretici Bosfora Mühendislik San. Tic. Ltd. Şti firması ile toplamda 152.343 Euro tutarında anlaşma yapılmış olup, bu tutarın anlaşma imzalanmasını müteakip %10 u Peşin olarak ödenmiş, %70'i Makinaların tesliminde kalan %20 ise iş tesliminde tamamen şirketin özkaynaklarından ödenmesine karar verilmiştir. Hattın ağustos ayında devreye alınması programlanmıştır.

29.04.2024 tarihli Kap duyurumuzda belirttiğimiz üzere; Kutu üretim tesislerimizde artan kapak ihtiyacının karşılanması ve tam otomatik hatlara geçilmesi ve bonbon kapak üretim kapasitesinin %50 artırılması amacıyla son teknoloji "135 mm Otomatik Bonbon Kapak Üretim Hattı" alınması için üretici BATI MAKİNA KALIP VE AMBALAJ SAN.TİC.A.Ş. firması ile toplamda 320.000 Euro tutarında anlaşma yapılmış olup, bu tutarın anlaşma imzalanmasını müteakip % 50'si Peşin olarak ödenmiş, %50'si ise iş tesliminde şirketin özkaynaklarından ödenmesine karar verilmiştir.Yeni hattın Makine ve ekipmanların montaj ve test aşamaları devam etmekte olup 2024'ün 3. çeyreğinde devreye alınması planlanmaktadır.

Lojistik alt yapımızın güçlendirilmesi adına 3.200.000 TL'na 1 adet kamyon ve 1.422.000 TL'na römork alınmıştır.

14- HESAP DÖNEMİNİN KAPANMASINDAN SONRAKİ GELİŞMELER

24.04.2024 tarihli Kap duyurumuzda belirttiğimiz üzere; Şirketimiz Ofset Tesislerinin çatısına 572 KWP gücünde güneş enerji santrali kurulması (GES) amacıyla, Akgün Elektrik Makina İnşaat San. Tic. Ltd. Şti. ile anlaşmaya varılmıştır. Üretilecek elektrik Ofset Tesislerimizin yıllık elektrik tüketiminin yaklaşık %50'sini karşılayacaktır. Yatırımın maliyeti 306.845 Usd + Kdv dir. GES'in kurulum ve montajı tamamlanmış olup devreye alma sözleşmeleri yapılmaktadır.

Şirketimizin 2023 hesap dönemine istinaden olağan genel kurulu, 03.07.2024 tarihinde şirket merkezinde gerçekleştirilmiştir. (https://www.kap.org.tr/tr/Bildirim/1304899)

14.05.2024 tarihli Yönetim Kurulu Kararı ile şirketimizin Borsa İstanbul A.Ş.'de işlem gören kendi paylarını geri alabilmesi için Genel Kurul tarafından yetkilendirilmesini teminen "Pay Geri Alım Programı" Şirketimizin 03.07.2027 tarihli olağan genel kurulunda onaylanmıştır.

2024 YILI

Ocak – Haziran Dönemi

KONSOLİDE OLMAYAN

FİNANSAL TABLOLARIMIZ

Finansal Durum Tablosu (Bilanço)

Sunum Para Birimi	TL
Finansal Tablo Niteliği	Konsolide Olmayan

	Dipnot Referansı	Cari Dönem 30.06.2024	Önceki Dönem 31.12.2023
Finansal Durum Tablosu (Bilanço)			
Varlıklar			
DÖNEN VARLIKLAR			
Nakit ve Nakit Benzerleri	3	290.446.765	335.235.356
Ticari Alacaklar	4	174.456.929	217.525.728
İlişkili Olmayan Taraflardan Ticari Alacaklar		174.456.929	217.525.728
Diğer Alacaklar	8	10.011.756	26.066
İlişkili Olmayan Taraflardan Diğer Alacaklar		10.011.756	26.066
Stoklar	10	100.528.508	102.769.099
Peşin Ödenmiş Giderler	11	32.474.084	36.547.818
İlişkili Olmayan Taraflara Peşin Ödenmiş Giderler		32.474.084	36.547.818
Cari Dönem Vergisiyle İlgili Varlıklar	12	9.168.341	
Diğer Dönen Varlıklar	13	4.293.078	
İlişkili Olmayan Taraflardan Diğer Dönen Varlıklar		4.293.078	
ARA TOPLAM		**621.379.461**	**692.104.067**
TOPLAM DÖNEN VARLIKLAR		**621.379.461**	**692.104.067**
DURAN VARLIKLAR			
Maddi Duran Varlıklar	14	316.118.754	328.598.305
Maddi Olmayan Duran Varlıklar	15	193.423	411.490
Peşin Ödenmiş Giderler	11	59.237.246	6.728.691
Ertelenmiş Vergi Varlığı	17	26.952.334	34.146.268
TOPLAM DURAN VARLIKLAR		**402.501.757**	**369.884.754**
TOPLAM VARLIKLAR		**1.023.881.218**	**1.061.988.821**
KAYNAKLAR			
KISA VADELİ YÜKÜMLÜLÜKLER			
Kısa Vadeli Borçlanmalar	5	70.550.286	94.577.435
Uzun Vadeli Borçlanmaların Kısa Vadeli Kısımları	6	3.106.145	4.618.033
Ticari Borçlar	4	21.102.779	23.246.997
İlişkili Olmayan Taraflara Ticari Borçlar		21.102.779	23.246.997
Çalışanlara Sağlanan Faydalar Kapsamında Borçlar	9	8.173.360	19.533.192
Ertelenmiş Gelirler (Müşteri Sözleşmelerinden Doğan Yükümlülüklerin Dışında Kalanlar)	11	713.008	1.521.385
Dönem Karı Vergi Yükümlülüğü	17	1.928.089	12.560.815
Kısa Vadeli Karşılıklar	18	948.689	734.370
Çalışanlara Sağlanan Faydalara İlişkin Kısa Vadeli Karşılıklar		948.689	734.370
Diğer Kısa Vadeli Yükümlülükler	13	13.741.612	11.661.629
İlişkili Olmayan Taraflara Diğer Kısa Vadeli Yükümlülükler		13.741.612	11.661.629
ARA TOPLAM		**120.263.968**	**168.453.856**
TOPLAM KISA VADELİ YÜKÜMLÜLÜKLER		**120.263.968**	**168.453.856**
UZUN VADELİ YÜKÜMLÜLÜKLER			
Uzun Vadeli Borçlanmalar	7	1.851.715	6.134.788
Ertelenmiş Gelirler (Müşteri Sözleşmelerinden Doğan Yükümlülüklerin Dışında Kalanlar)	11	535.244	888.820
Uzun Vadeli Karşılıklar	18	10.174.721	9.953.887
Çalışanlara Sağlanan Faydalara İlişkin Uzun Vadeli Karşılıklar		10.174.721	9.953.887
Ertelenmiş Vergi Yükümlülüğü	17	1.656.280	2.721.485
TOPLAM UZUN VADELİ YÜKÜMLÜLÜKLER		**14.217.960**	**19.698.980**
TOPLAM YÜKÜMLÜLÜKLER		**134.481.928**	**188.152.836**
ÖZKAYNAKLAR			
Ana Ortaklığa Ait Özkaynaklar		889.399.290	873.835.985
Ödenmiş Sermaye	16	120.937.500	120.937.500
Sermaye Düzeltme Farkları		651.238.408	651.238.408
Kar veya Zararda Yeniden Sınıflandırılmayacak Birikmiş Diğer Kapsamlı Gelirler (Giderler)		3.824.797	2.830.520
Yeniden Değerleme ve Ölçüm Kazançları (Kayıpları)		3.824.797	2.830.520
Kardan Ayrılan Kısıtlanmış Yedekler		35.198.813	35.198.813
Yasal Yedekler		35.198.813	35.198.813
Geçmiş Yıllar Karları veya Zararları		-43.845.782	-148.906.447

Net Dönem Karı veya Zararı		122.045.554	212.537.191
TOPLAM ÖZKAYNAKLAR		**889.399.290**	**873.835.985**
TOPLAM KAYNAKLAR		**1.023.881.218**	**1.061.988.821**

Kar veya Zarar ve Diğer Kapsamlı Gelir Tablosu

Sunum Para Birimi	TL
Finansal Tablo Niteliği	Konsolide Olmayan

	Dipnot Referansı	Cari Dönem 01.01.2024 - 30.06.2024	Önceki Dönem 01.01.2023 - 30.06.2023	Cari Dönem 3 Aylık 01.04.2024 - 30.06.2024	Önceki Dönem 3 Aylık 01.04.2023 - 30.06.2023
Kar veya Zarar ve Diğer Kapsamlı Gelir Tablosu					
KAR VEYA ZARAR KISMI					
Hasılat	20	498.339.501	582.189.931	211.030.373	300.629.917
Satışların Maliyeti	20	-387.465.936	-494.029.544	-164.797.668	-244.857.134
TİCARİ FAALİYETLERDEN BRÜT KAR (ZARAR)		110.873.565	88.160.387	46.232.705	55.772.783
Finans Sektörü Faaliyetleri Hasılatı		0	0		
Finans Sektörü Faaliyetleri Maliyeti		0	0		
FİNANS SEKTÖRÜ FAALİYETLERİNDEN BRÜT KAR (ZARAR)		0	0		
BRÜT KAR (ZARAR)		110.873.565	88.160.387	46.232.705	55.772.783
Genel Yönetim Giderleri	21	-15.152.121	-14.636.755	-6.798.263	-7.080.036
Pazarlama Giderleri	21	-17.046.179	-12.447.538	-7.763.526	-5.944.726
Esas Faaliyetlerden Diğer Gelirler	22	83.883.380	62.092.943	34.767.988	46.723.299
Esas Faaliyetlerden Diğer Giderler	22	-9.346.583	-17.164.691	980.947	-12.998.311
ESAS FAALİYET KARI (ZARARI)		153.212.062	106.004.346	67.419.851	76.473.009
FİNANSMAN GELİRİ (GİDERİ) ÖNCESİ FAALİYET KARI (ZARARI)		153.212.062	106.004.346	67.419.851	76.473.009
Finansman Giderleri	23	-19.035.133	-6.334.861	-8.808.854	-1.957.817
Net Parasal Pozisyon Kazançları (Kayıpları)	23	-10.306.019	-3.437.267	-7.776.594	-2.496.615
SÜRDÜRÜLEN FAALİYETLER VERGİ ÖNCESİ KARI (ZARARI)		123.870.910	96.232.218	50.834.403	72.018.577
Sürdürülen Faaliyetler Vergi (Gideri) Geliri		-1.825.356	-26.279.477	20.620.125	-13.010.388
Dönem Vergi (Gideri) Geliri		-1.928.089	-11.231.630	7.902.803	-9.764.967
Ertelenmiş Vergi (Gideri) Geliri		102.733	-15.047.847	12.717.322	-3.245.421
SÜRDÜRÜLEN FAALİYETLER DÖNEM KARI (ZARARI)		122.045.554	69.952.741	71.454.528	59.008.189
DÖNEM KARI (ZARARI)		122.045.554	69.952.741	71.454.528	59.008.189
Dönem Karının (Zararının) Dağılımı					
Kontrol Gücü Olmayan Paylar		0	0	0	0
Ana Ortaklık Payları		122.045.554	69.952.741	71.454.528	59.008.189
Pay Başına Kazanç					
Pay Başına Kazanç					
Pay Başına Kazanç (Zarar)					
Sürdürülen Faaliyetlerden Pay Başına Kazanç (Zarar)					
Pay Başına Kar/Zarar	16	1,01000000	0,58000000	0,59000000	0,49000000
Sulandırılmış Pay Başına Kazanç (Zarar)					
DİĞER KAPSAMLI GELİR KISMI					
Kar veya Zararda Yeniden Sınıflandırılmayacaklar		0	747.798		747.798
Özkaynak Yöntemiyle Değerlenen Yatırımların Diğer Kapsamlı Gelirinden Kar veya Zararda Sınıflandırılmayacak Paylar		0	0		
Diğer Kar veya Zarar Olarak Yeniden Sınıflandırılmayacak Diğer Kapsamlı Gelir Unsurları			747.798		747.798
Kar veya Zararda Yeniden Sınıflandırılmayacak Diğer Kapsamlı Gelire İlişkin Vergiler		0			
Kar veya Zarar Olarak Yeniden Sınıflandırılacaklar		0	0		
Yurtdışındaki İşletmelerin Çevrimine İlişkin Yabancı Para Çevrim Farkları		0	0		
Satılmaya Hazır Finansal Varlıkların Yeniden Değerleme ve/veya Sınıflandırma Kazançları (Kayıpları)		0	0		
Gerçeğe Uygun Değer Farkı Diğer Kapsamlı Gelire Yansıtılan Finansal Varlıklara İlişkin Diğer Kapsamlı Gelir (Gider)		0	0		
Nakit Akış Riskinden Korunmaya İlişkin Diğer Kapsamlı Gelir (Gider)		0	0		
Yurtdışındaki İşletmeye İlişkin Net Yatırım Riskinden Korunma ile İlgili Diğer Kapsamlı Gelir (Gider)		0	0		
Opsiyonların Zaman Değerindeki Değişikliklere İlişkin Diğer Kapsamlı Gelir (Gider)		0	0		
Forward Sözleşmesinin Forward Bileşeninin Değerindeki Değişikliklere İlişkin Diğer Kapsamlı Gelir (Gider)		0	0		
Yabancı Para Alım Satım Marjlarındaki Değişikliklere İlişkin Diğer Kapsamlı Gelir (Gider)		0	0		

Özkaynak Yöntemiyle Değerlenen Yatırımların Diğer Kapsamlı Gelirinden Kar veya Zararda Sınıflandırılacak Paylar		0	0		
Kar veya Zararda Yeniden Sınıflandırılacak Diğer Kapsamlı Gelire İlişkin Vergiler		0	0		
DİĞER KAPSAMLI GELİR (GİDER)		**0**	**747.798**	**0**	**747.798**
TOPLAM KAPSAMLI GELİR (GİDER)		**122.045.554**	**70.700.539**	**71.454.528**	**59.755.987**
Toplam Kapsamlı Gelirin Dağılımı					
Kontrol Gücü Olmayan Paylar		0	0	0	0
Ana Ortaklık Payları		122.045.554	70.700.539	71.454.528	59.755.987

Nakit Akış Tablosu (Dolaylı Yöntem)

Sunum Para Birimi	TL
Finansal Tablo Niteliği	Konsolide Olmayan

	Dipnot Referansı	Cari Dönem 01.01.2024 - 30.06.2024	Önceki Dönem 01.01.2023 - 30.06.2023
Nakit Akış Tablosu (Dolaylı Yöntem)			
İŞLETME FAALİYETLERİNDEN NAKİT AKIŞLARI		**76.916.335**	**26.826.491**
Dönem Karı (Zararı)		122.045.554	69.952.741
Dönem Net Karı (Zararı) Mutabakatı İle İlgili Düzeltmeler		**-6.993.352**	**21.519.234**
Amortisman ve İtfa Gideri İle İlgili Düzeltmeler	14,15	17.932.388	8.447.602
Karşılıklar İle İlgili Düzeltmeler		-10.411.892	12.367.722
Vergi (Geliri) Gideri İle İlgili Düzeltmeler		6.128.730	13.757.092
Parasal Pozisyon Kazanç ve Kayıplarıyla İlgili Düzeltmeler		-20.642.578	-13.053.182
İşletme Sermayesinde Gerçekleşen Değişimler		**-38.135.867**	**-64.645.484**
Ticari Alacaklardaki Azalış (Artış) ile İlgili Düzeltmeler		43.068.798	-16.703.647
Stoklardaki Azalışlar (Artışlar) İle İlgili Düzeltmeler	10	2.240.590	35.324.321
Ticari Borçlardaki Artış (Azalış) ile İlgili Düzeltmeler	4	-2.144.218	-20.485.613
Faaliyetler ile İlgili Diğer Borçlardaki Artış (Azalış) ile İlgili Düzeltmeler	17	1.940.724	-57.963.610
İşletme Sermayesinde Gerçekleşen Diğer Artış (Azalış) ile İlgili Düzeltmeler		-83.241.761	-4.816.935
Faaliyetlerden Elde Edilen Nakit Akışları		**76.916.335**	**26.826.491**
YATIRIM FAALİYETLERİNDEN KAYNAKLANAN NAKİT AKIŞLARI		**-6.043.147**	**-66.921.381**
Devlet Teşviklerinden Elde Edilen Nakit Girişleri		-808.377	
Diğer Nakit Girişleri (Çıkışları)		-5.234.770	-66.921.381
FİNANSMAN FAALİYETLERİNDEN NAKİT AKIŞLARI		**-175.892.216**	**97.167.984**
Borçlanmadan Kaynaklanan Nakit Girişleri			14.506.506
Borç Ödemelerine İlişkin Nakit Çıkışları		-29.822.109	-98.919
Diğer Nakit Girişleri (Çıkışları)		-146.070.107	82.760.397
YABANCI PARA ÇEVRİM FARKLARININ ETKİSİNDEN ÖNCE NAKİT VE NAKİT BENZERLERİNDEKİ NET ARTIŞ (AZALIŞ)		-105.019.028	57.073.094
Yabancı Para Çevrim Farklarının Nakit ve Nakit Benzerleri Üzerindeki Etkisi		39.587.859	0
NAKİT VE NAKİT BENZERLERİNDEKİ NET ARTIŞ (AZALIŞ)		-65.431.169	57.073.094
DÖNEM BAŞI NAKİT VE NAKİT BENZERLERİ		**335.235.356**	**196.935.831**
NAKİT VE NAKİT BENZERLERİNE İLİŞKİN ENFLASYON ETKİSİ		20.642.578	13.053.182
DÖNEM SONU NAKİT VE NAKİT BENZERLERİ		**290.446.765**	**267.062.107**

Özkaynaklar Değişim Tablosu

Sunum Para Birimi	TL
Finansal Tablo Niteliği	Konsolide Olmayan

		Dipnot Referansı	Özkaynaklar										
			Ana Ortaklığa Ait Özkaynaklar									Kontrol Gücü Olmayan Paylar	
			Ödenmiş Sermaye	Sermaye Düzeltme Farkları	Kar veya Zararda Yeniden Sınıflandırılmayacak Birikmiş Diğer Kapsamlı Gelirler veya Giderler	Kar veya Zararda Yeniden Sınıflandırılacak Birikmiş Diğer Kapsamlı Gelirler veya Giderler		Diğer Yedekler	Birikmiş Karlar				
					Yeniden Değerleme ve Ölçüm Kazanç / Kayıpları				Geçmiş Yıllar Kar / Zararları	Net Dönem Karı Zararı			
					Tanımlanmış Fayda Planları Yeniden Ölçüm Kazançları/Kayıpları	Riskten Korunma Kazanç / Kayıpları	Yeniden Değerleme ve Sınıflandırma Kazanç / Kayıpları						
Önceki Dönem 01.01.2023 - 30.06.2023	**Özkaynaklar Değişim Tablosu**												
	Özkaynaklar Değişim Tablosu												
	Dönem Başı Bakiyeler		**120.937.500**	**651.238.408**	**1.408.530**			**27.557.065**	**-147.051.053**	**203.679.221**	**857.769.671**		**857.769.671**
	Muhasebe Politikalarındaki Değişikliklere İlişkin Düzeltmeler												0
	Muhasebe Politikalarındaki Zorunlu Değişikliklere İlişkin Düzeltmeler												0
	Muhasebe Politikalarındaki Gönüllü Değişikliklere İlişkin Düzeltmeler												0
	Hatalara ilişkin Düzeltmeler												0
	Diğer Düzeltmeler												0
	Düzeltmelerden Sonraki Tutar												0
	Transferler	16											0
	Toplam Kapsamlı Gelir (Gider)				-785.365			7.641.748	109.489.048	-203.679.221	-87.333.790		-87.333.790
	Dönem Karı (Zararı)									69.952.741	69.952.741		69.952.741
	Diğer Kapsamlı Gelir (Gider)												0
	Sermaye Arttırımı												0
	Sermaye Azaltımı												0
	Sermaye Avansı												0
	Birleşme/Bölünme/Tasfiye Etkisi												0
	Ortak Kontrole Tabi Teşebbüs veya İşletmeleri İçeren Birleşmelerin Etkisi												0
	Dönemde Ödenen Kar Payı Avansları												0
	Kar Payları												0
	Kar Payı Hariç Pay Sahiplerine Yapılan Diğer Ödemeler												0
	Payların Geri Alım İşlemleri Nedeniyle Meydana Gelen Artış (Azalış)												0
	Pay Bazlı İşlemler Nedeniyle Meydana Gelen Artış (Azalış)												0
	Bağlı Ortaklık Edinimi veya Elden Çıkarılması												0
	Bağlı Ortaklıklarda Kontrol Kaybı ile Sonuçlanmayan Pay Oranı Değişikliklerine Bağlı Artış/Azalış												0
	Kontrol Gücü Olmayan Pay Sahipleriyle Yapılan İşlemler												0
	Pay Sahiplerinin Diğer Katkıları												0
	Nakit Akış Riskinden Korunma Kazançları (Kayıpları) Kaleminden Çıkarılan ve Finansal Olmayan Varlığın (Yükümlülüğün) veya Gerçeğe Uygun Değer Riskinden Korunma Muhasebesi Uygulanan Kesin Taahhüdün Başlangıç Maliyetine veya Defter Değerine Dahil Edilen Tutar												0
	Opsiyonların Zaman Değerindeki Değişiklikler Kaleminden Çıkarılan ve Finansal Olmayan Varlığın (Yükümlülüğün) veya Gerçeğe Uygun Değer Riskinden Korunma Muhasebesi Uygulanan Kesin Taahhüdün Başlangıç Maliyetine veya Defter Değerine Dahil Edilen Tutar												0
	Forward Sözleşmesinin Forward Bileşeninin Değerindeki Değişiklikler Kaleminden Çıkarılan ve Finansal Olmayan Varlığın (Yükümlülüğün) veya Gerçeğe Uygun Değer Riskinden Korunma Muhasebesi Uygulanan Kesin Taahhüdün Başlangıç Maliyetine veya Defter Değerine Dahil Edilen Tutar												0
	Yabancı Para Akım Satım Marjlarındaki Değişiklikler Kaleminden Çıkarılan ve Finansal Olmayan Varlığın (Yükümlülüğün) veya Gerçeğe Uygun Değer Riskinden Korunma Muhasebesi Uygulanan Kesin Taahhüdün Başlangıç Maliyetine veya Defter Değerine Dahil Edilen Tutar												0
	Diğer Değişiklikler Nedeni İle Artış (Azalış)												0
	Dönem Sonu Bakiyeler		**120.937.500**	**651.238.408**	**623.165**			**35.198.813**	**-37.562.005**	**69.952.741**	**840.388.622**		**840.388.622**
	Özkaynaklar Değişim Tablosu												
	Özkaynaklar Değişim Tablosu												
	Dönem Başı Bakiyeler		**120.937.500**	**651.238.408**	**2.830.520**			**35.198.813**	**-148.906.447**	**212.537.191**	**873.835.985**		**873.835.985**
	Muhasebe Politikalarındaki Değişikliklere İlişkin Düzeltmeler												0
	Muhasebe Politikalarındaki Zorunlu Değişikliklere İlişkin Düzeltmeler												0
	Muhasebe Politikalarındaki Gönüllü Değişikliklere İlişkin Düzeltmeler												0
	Hatalara ilişkin Düzeltmeler												0
	Diğer Düzeltmeler												0
	Düzeltmelerden Sonraki Tutar												0
	Transferler	16											0
	Toplam Kapsamlı Gelir (Gider)				994.277				105.060.665	-212.537.191	-106.482.249		-106.482.249
	Dönem Karı (Zararı)									122.045.554	122.045.554		122.045.554
	Diğer Kapsamlı Gelir (Gider)												0
	Sermaye Arttırımı												0
	Sermaye Azaltımı												0
	Sermaye Avansı												0
	Birleşme/Bölünme/Tasfiye Etkisi												0
	Ortak Kontrole Tabi Teşebbüs veya İşletmeleri İçeren Birleşmelerin Etkisi												0

Cari Dönem 01.01.2024 - 30.06.2024	Dönemde Ödenen Kar Payı Avansları													0
	Kar Payları													0
	Kar Payı Hariç Pay Sahiplerine Yapılan Diğer Ödemeler													0
	Paylanın Geri Alım İşlemleri Nedeniyle Meydana Gelen Artış (Azalış)													0
	Pay Bazlı İşlemler Nedeniyle Meydana Gelen Artış (Azalış)													0
	Bağlı Ortaklık Edinimi veya Elden Çıkarılması													0
	Bağlı Ortaklıklarda Kontrol Kaybı ile Sonuçlanmayan Pay Oranı Değişikliklerine Bağlı Artış/Azalış													0
	Kontrol Gücü Olmayan Pay Sahipleriyle Yapılan İşlemler													0
	Pay Sahiplerinin Diğer Katkıları													0
	Nakit Akış Riskinden Korunma Kazançları (Kayıpları) Kaleminden Çıkanlan ve Finansal Olmayan Varlığın (Yükümlülüğün) veya Gerçeğe Uygun Değer Riskinden Korunma Muhasebesi Uygulanan Kesin Taahhüdün Başlangıç Maliyetine veya Defter Değerine Dahil Edilen Tutar													0
	Opsiyonların Zaman Değerindeki Değişiklikler Kaleminden Çıkanlan ve Finansal Olmayan Varlığın (Yükümlülüğün) veya Gerçeğe Uygun Değer Riskinden Korunma Muhasebesi Uygulanan Kesin Taahhüdün Başlangıç Maliyetine veya Defter Değerine Dahil Edilen Tutar													0
	Forward Sözleşmesinin Forward Bileşeninin Değerindeki Değişiklikler Kaleminden Çıkanlan ve Finansal Olmayan Varlığın (Yükümlülüğün) veya Gerçeğe Uygun Değer Riskinden Korunma Muhasebesi Uygulanan Kesin Taahhüdün Başlangıç Maliyetine veya Defter Değerine Dahil Edilen Tutar													0
	Yabancı Para Alım Satım Marjlarındaki Değişiklikler Kaleminden Çıkanlan ve Finansal Olmayan Varlığın (Yükümlülüğün) veya Gerçeğe Uygun Değer Riskinden Korunma Muhasebesi Uygulanan Kesin Taahhüdün Başlangıç Maliyetine veya Defter Değerine Dahil Edilen Tutar													0
	Diğer Değişiklikler Nedeni İle Artış (Azalış)													0
	Dönem Sonu Bakiyeler		**120.937.500**	**651.238.408**	**3.824.797**			**35.198.813**	**-43.845.782**	**122.045.554**	**889.399.290**			**889.399.290**