BANTAŞ®

BANDIRMA AMBALAJ SAN. ve TİC. A.Ş.

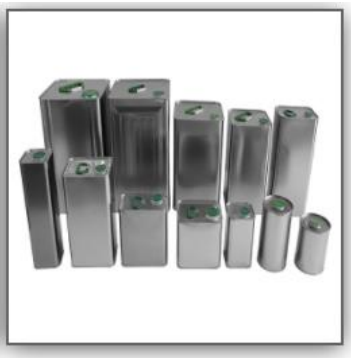

2024 Yılı
Ocak – Eylül Dönemi
Faaliyet Raporu

BANTAŞ®

BANDIRMA AMBALAJ SAN. ve TİC. A.Ş.

2024 Yılı Ocak – Eylül Döneminde
Bulgaristan ve Irak'a İhracat yapılmıştır.

1- GENEL BİLGİLER

Raporun Ait Olduğu Dönem	:	01.01.2024– 30.09.2024
Ortaklığın Ticaret Unvanı	:	Bantaş Bandırma Ambalaj Sanayi Ve Ticaret A.Ş
Ticaret sicili numarası	:	007140
Merkez Adresi	:	Ömerli Mah. 3030 Sokak No : 1 Bandırma Balıkesir'dir
Telefon	:	(0266) 733 87 87
Faks	:	(0266) 733 87 90
E-Posta	:	info@bantas.com.tr
Internet Adresi	:	www.bantas.com.tr
Şube Adresi	:	600 Evler Mah. Örnek Sanayi Sitesi Bandırma / BALIKESİR
Şube Telefon	:	(0266) 721 40 00

2- ŞİRKETİN ORGANİZASYON, SERMAYE VE ORTAKLIK YAPISI

Şirketin kayıtlı sermaye tavanı 250.000.000.- TL olup, her biri 1.- TL itibari değere nama yazılı 250.000.000 paya bölünmüştür. Şirketin çıkarılmış sermayesi 120.937.500.- TL olup, söz konusu çıkarılmış sermayenin tamamı nakden ödenmiştir. Bu sermaye her biri 1.- TL nominal değerde paya bölünmüştür. Ortaklığın yapısı Anonim Şirket'tir.

Şirketin 30.09.2024 tarihi itibariyle ortaklık yapısı aşağıdaki gibidir:

Ortağın Adı/Soyadı	Hisse Adedi	Sermaye Tutarı (TL)	Sermayedeki Payı
Adnan ERDAN	15.539.458,44	15.539.458,44	%12,85
Fikret ÇETİN	15.874.814,38	15.874.814,38	%13,13
Muammer BİRAV	8.792.555,00	8.792.555,00	%7,27
Mutlu HASEKİ	8.043.750,00	8.043.750,00	%6,65
Melis ÇETİN	1.000.000,00	1.000.000,00	%0,83
Fatih ERDAN	731.250,00	731.250,00	%0,60
Mahmut ERDAN	731.250,00	731.250,00	%0,60
Emine Sevgi BİRAV	81.250,00	81.250,00	%0,07
Halka Açık	70.143.172,18	70.143.172,18	%58,00
Toplam	**120.937.500**	**120.937.500**	**%100,0**

3- İMTİYAZLI PAYLARA İLİŞKİN BİLGİLER

A Grubu payların, Esas Sözleşme'nin 8. maddesindeki esaslar çerçevesinde yönetim kurulu üyelerinin yarısının seçiminde aday gösterme imtiyazı vardır. Yönetim Kurulu üye sayısının tek olması durumunda küsurat, aşağıya doğru en yakın tam sayıya yuvarlanır.

Olağan ve Olağanüstü Genel Kurul toplantılarında hazır bulunan pay sahiplerinin veya

yetkililerinin her bir A veya B grubu pay için bir oyu vardır.

Nama yazılı A Grubu imtiyazlı paylara ilişkin bilgiler aşağıda sunulmuştur.

Ortağın Adı/Soyadı	Toplam Nominal Tutar (TL)
Adnan ERDAN	1.874.812,50
Fikret ÇETİN	1.874.812,50
Muammer BİRAV	1.312.875,00
Mutlu HASEKİ	562.500,00
Toplam	**5.625.000,00**

4- ŞİRKETİN YÖNETİM ORGANI, ÜST DÜZEY YÖNETİCİ ve KOMİTE BİLGİLERİ

a) Yönetim Kurulu

Yönetim Kurulu Üyeleri ve görev süreleri aşağıdaki gibidir:

Adı/Soyadı	Görevi	Görev Süresi
Adnan ERDAN	Yönetim Kurulu Başkanı	03.07.2024 – Devam Ediyor (Üç Yıl)
Muammer BİRAV	Yönetim Kurulu Başkan Vekili	03.07.2024 – Devam Ediyor (Üç Yıl)
Melis ÇETİN	Yönetim Kurulu Üyesi	03.07.2024 – Devam Ediyor (Üç Yıl)
Dr. Ayça ÖZEKİN	Bağımsız Yönetim Kurulu Üyesi	03.07.2024 – Devam Ediyor (Bir Yıl)
Burak OKBAY	Bağımsız Yönetim Kurulu Üyesi	03.07.2024 – Devam Ediyor (Bir Yıl)

b) Üst Düzey Yöneticiler:

Adı/Soyadı	Görevi
Fatih ERDAN	Genel Müdür
Mahmut ERDAN	Genel Müdür Yardımcısı (Teknik)
Eda GÜRSOY	Mali İşler Müdürü
Özaydın ERBAŞ	Üretim Müdürü
Haydar DURUKAN	Ofset Tesisleri Müdürü
Perihan KÜÇÜKOĞLU	Kalite Kontrol Müdürü
Vedat ARMAN	İnsan Kaynakları Müdürü
Volkan EROL	Bilgi İşlem Müdürü

c) Komiteler

Yönetim Kurulu'nun 29.07.2015 tarih ve 24/2015 sayılı kararı ile Sermaye Piyasası Kurulu'nun II-17.1 Kurumsal Yönetim Tebliği'nde ve Türk Ticaret Kanununda yer alan hükümler çerçevesinde komiteler oluşturularak görev ve çalışma esasları belirlenmiştir. Konuya ilişkin duyurular aynı gün Kamuyu Aydınlatma Platformu'nda duyurulmuştur.

Denetimden Sorumlu Komite

Denetim Komitesi, Sermaye Piyasası Mevzuatı'nda denetim komitesi için öngörülen görevleri yerine getirmek üzere kurulmuştur. Bu kapsamda, Şirketimizin muhasebe sistemi, finansal bilgilerin kamuya açıklanması, bağımsız denetimi ve ortaklığın iç kontrol sisteminin işleyişinin ve etkinliğinin gözetimini yapmaktadır.

Bağımsız denetim kuruluşunun seçimi, bağımsız denetim sözleşmelerinin hazırlanarak bağımsız denetim sürecinin başlatılması ve bağımsız denetim kuruluşunun her aşamadaki çalışmaları denetimden sorumlu komitenin gözetiminde gerçekleştirilir.

Denetim Komitesi, kamuya açıklanacak yıllık ve ara dönem finansal tabloların, ortaklığın izlediği muhasebe ilkelerine, gerçeğe uygunluğuna ve doğruluğuna ilişkin olarak ortaklığın sorumlu yöneticileri ve bağımsız denetçilerinin görüşlerini alarak, kendi değerlendirmeleriyle birlikte Yönetim Kurulu'na yazılı olarak bildirmek zorunda olup, yılda en az dört defa ve gerektiğinde daha sık toplanır.

Denetim Komitesi'nin, şirket yönetimi ile birlikte sorumluluğu, iç ve dış denetimin titizlikle sürdürülmesi ve kayıtların prosedürlerin ve raporlamaların ilgili kanun, kural ve yönetmeliklere, ayrıca SPK ve UFRS prensiplerine uygunluğunun sağlanmasıdır.

Denetimden Sorumlu Komite 29.07.2015 tarihinde 2015/24 sayılı Yönetim Kurulu Kararı ile oluşturulmuştur.

	Adı/Soyadı	Görevi
Denetimden Sorumlu Komite	Dr. Ayça ÖZEKİN	Denetim Komitesi Başkanı
	Burak OKBAY	Denetim Komitesi Üyesi

Kurumsal Yönetim Komitesi

Kurumsal Yönetim Komitesi, Şirketin kurumsal yönetim ilkelerine uyumu; yönetim kurulu üyeleri ve üst düzey yöneticilerin belirlenmesi, ücret, ödül ve performans değerlemesi ile kariyer planlaması; yatırımcı ilişkileri ve kamuyu aydınlatma konularında çalışmalar yapmak suretiyle yönetim kuruluna destek vermek ve yardımcı olmak yönünde çalışmaktadır.

Kurumsal Yönetim Komitesi 29.07.2015 tarihinde 2015/24 sayılı Yönetim Kurulu Kararı ile oluşturulmuştur.

	Adı/Soyadı	Görevi
Kurumsal Yönetim Komitesi	Burak OKBAY	Kurumsal Yönetim Komitesi Başkanı
	Dr. Ayça ÖZEKİN	Kurumsal Yönetim Komitesi Üyesi
	Volkan EROL	Kurumsal Yönetim Komitesi Üyesi

2023 yılı Kurumsal Yönetim İlkeleri Uyum Raporuna " https://www.kap.org.tr/tr/sirket-bilgileri/ozet/402821824da3aa9b014ef2c4cda22947 " linki üzerinden ulaşabilirsiniz.

Riskin Erken Saptanması Komitesi

Riskin Erken Saptanması Komitesi Türk Ticaret Kanunu, Şirket ana sözleşmesi ve Sermaye Piyasası Kurulu'nun Kurumsal Yönetim İlkeleri Tebliği doğrultusunda; Şirketin varlığını, gelişmesini ve devamını tehlikeye düşürebilecek risklerin erken teşhisi, tespit edilen risklerle ilgili gerekli önlemlerin uygulanması ve riskin yönetilmesi amacıyla Yönetim Kurulu'na öneriler sunmak üzere kurulmuştur. Komite, Yönetim Kurulu'na bağlı olarak görev yapmaktadır. Komite toplantılarının prensip olarak her 2 aylık dönem için bir defa olmak üzere ve Yönetim Kurulu'nun olağan toplantılarıyla uyumlu zamanlarda gerçekleştirilmesine ilişkin düzenleme, Riskin Erken Saptanması Komitesi Görev ve Çalışma Esasları'nda yapılmıştır.

	Adı/Soyadı	Görevi
Riskin Erken Saptanması Komitesi	Dr. Ayça ÖZEKİN	Riskin Erken Saptanması Komitesi Başkanı
	Burak OKBAY	Riskin Erken Saptanması Komitesi Üyesi
	Gizem Torun YILDIRIM	Riskin Erken Saptanması Komitesi Üyesi

Bağımsız üyelerimizden Sn. Burak OKBAY ve Sn.Ayça ÖZEKİN her üç komitede de görev almasının sebebi denetim komitesinin tamamının bağımsız üyelerden oluşması gerekliliği adına iki bağımsız üyemizin denetimden sorumlu komitede yer almasıdır. Ayrıca Kurumsal Yönetim Komitesinin üyelerinin icracı olmayan üyelerden oluşması ve Riskin Erken Saptanması Komitesi'nin, Yönetim Kurulu'nun icrada görevli olmayan en az 2 üyesinden oluşmasından dolayı kendileri bu görevleri yürütmektedir.

Sürdürülebilirlik ilkeleri

Şirketimiz Bantaş Bandırma Ambalaj San. Tic. A.Ş.; çevresel riskler, toplumda ki eşitsizlikler ve ayrımcılığa karşı durma, finansal getirinin ötesinde, toplum ve çevre ekseninde de şirketin etkisini arttırma, Covit-19 küresel salgınının toplumsal etkilerini azaltmada etkin rol alma, menfaat sahipleri, paydaşlarla ilişkiler, hesap verilebilirlik, açıklık, şeffaflık, kapsayıcılık uzun vadeli düşünme felsefesini şirket kültürüne yerleştirme çabaları ile şirketi geleceğe taşıma hedefindedir.

Sürdürülebilirlik ilkelerimize "https://www.kap.org.tr/tr/sirket-bilgileri/ozet/402821824da3aa9b014ef2c4cda22947" adresinden ulaşabilirsiniz.

1- YÖNETİM ORGANI ÜYELERİ İLE ÜST DÜZEY YÖNETİCİLERE SAĞLANAN MALİ HAKLAR

Şirketin 01.01.2024– 30.09.2024 döneminde ödemiş olduğu huzur hakkı, ücret, prim, ikramiye, kâr payı gibi mali menfaatlerin toplam tutarları 5.622.097 TL'dir.

2- DÖNEM İÇİ ESAS SÖZLEŞMEDE YAPILAN DEĞİŞİKLİKLER

Dönem içinde esas sözleşme değişikliği yoktur.

3- İŞLETMENİN SERMAYESİNDE DÖNEM İÇERİSİNDE MEYDANA GELEN DEĞİŞMELER

Yoktur.

4- DAĞITILAN KAR PAYLARI

Dönem içinde kar payı dağıtımı olmamıştır.

5- KAR DAĞITIM POLİTİKASI VE KAR DAĞITIM ZAMANI

Şirketimizin 2015 yılı ve izleyen yıllara ilişkin Kar Dağıtım Politikası, 26.10.2015 tarihli yönetim kurulu kararı ile onaylanarak 26.10.2015 tarihinde KAP'ta duyurulmuş ve Şirketimiz internet sitesi www.bantas.com.tr adresine koyulmuştur.

Yıllık karın pay sahiplerine hangi tarihte ne şekilde verileceği, Sermaye Piyasası Kurulu'nun konuya ilişkin düzenlemeleri dikkate alınarak yönetim kurulunun teklifi üzerine Genel Kurul tarafından kararlaştırılır.

6- İŞTİRAK VE BAĞLI ORTAKLIKLAR

İştirak ve bağlı ortaklığımız yoktur.

7- DÖNEM İÇİNDE ÇIKARILMIŞ MENKUL KIYMETLER

Şirketin çıkarılmış menkul kıymeti yoktur.

8- ŞİRKET FAALİYETLERİ VE FAALİYETLERE İLİŞKİN ÖNEMLİ GELİŞMELER

a) Şirketin ilgili hesap döneminde yapmış olduğu yatırımlara ilişkin bilgiler:

Şirketimizin 16.07.2020 Tarih ve 2020/020 nolu yönetim kurulu kararına istinaden; sürdürülebilir büyümesinin devamı, ambalaj sektörü içinde ki artan pazar payının sürdürülebilmesi, yeni istihdam sahalarının açılması, ülkemiz ekonomisinin büyüme hedefleri doğrultusunda Bantaş'ı geleceğe taşıyacak 2020-2025 vizyonu doğrultusunda yatırımlarına devam etmekte olup konu ile ilgili gelişmeleri SPK'nın Özel Durumlar Tebliği'nin (II-15.1) 23.maddesinin 7.fıkrası gereği belirli periyotlarda bilgilendirme amacıyla kamuoyu ile paylaşmaktadır.

Devam eden üretim ve geliştirilen yeni ürün çeşitleriyle ilgili kalıp, makina temini ve bakımları yapılmaktadır.

b) Mal ve Hizmet Üretimine İlişkin Gelişmeler

Üretim Birimlerinin Nitelikleri:

- **Kutu Üretim Fabikası:** Ömerli Mah. 3030 Sokak No:1 Bandırma Balıkesir'de bulunan kutu üretim fabrikası, en son teknolojiye sahip teneke kutu üretim hatları ile müşterinin istekleri ve talepleri doğrultusunda gıdaya uygun peynir, zeytin, turşu, zeytinyağı, nebati yağ, madeni yağ ve boya sektörleri için teneke ambalaj üretmektedir. Fabrikada 15.000 m² kapalı alanda kesim, dikiş, üretim, sevkiyat gibi üretimin tüm aşama ve işlemleri yapılmaktadır.

- **Metal Ofset Tesisi:** 5.000 m² kapalı alanda, baskı hatları, kapak hatları, atölye vb. bölümler bulunmaktadır. Yıllık 7.087.680 m² metal ofset baskılı levha üretim kapasitesi bulunmaktadır. Bu fabrikada gıdaya uygun laklama ve en yüksek kalitede metal ofset baskı hatları ile gerçekleştirilmektedir. Ayrıca 15.06.2022 Tarihinde Ofset tesislerimize sınır 38.329,21 m² arsa alınmıştır.

Üretimdeki Gelişmeler:

01.01.2024– 30.09.2024 dönemine ait üretim verileri aşağıdaki gibidir.

ÜRETİM TÜRÜ	2024 Ocak/Eylül Fiili Üretim Adeti	Kapasite Kullanım Oranı
1 Kg. Teneke	682.095	42%
10 Kg.-17 Kg. Teneke	8.482.874	77%
2/3/5 Kg.-Dik 10 Kg. -1/2Kg.-1/4 Kg.	656.951	72%
Yağ 5 Kg. -Çap 99 - Çap 153'lük	1.110.247	40%
Teneke Toplamı ve Kapasite Kullanım Oranı	10.932.167	58%
Teneke Kapağı 17 Kg Üst	11.200	1%
Teneke Kapağı 17 Kg Dip	400	0%
Bonbon Kapak	555.898	
Kapak Toplamı	567.498	0%
Metal Kova 20 Kg	5.724	5%
Metal Kova 10 Kg	1.062	2%
Metal Kova 5 Kg	0	0%
Metal Kova Toplamı	6.786	2%
Genel Üretim Toplamı	11.506.451	

c) Şirketin iç kontrol sistemi ve iç denetim faaliyetleri hakkında bilgiler ile yönetim organının bu konudaki görüşü:

Şirketin iç kontrol sistemini 27.11.2015 tarihinde göreve başladığından bu yana şirketimizin tüm operasyonları ile ilgili standartları belirlenmiş periyodik raporları yapmanın yanı sıra gerek yönetim kurulunun talebi ile gerekse de uygun gördükleri hususlarda denetim faaliyetlerini gerçekleştirerek yönetim kurulunu zaman zaman bilgilendirmektedir.

d) Şirketin doğrudan veya dolaylı iştirakleri ve pay oranlarına ilişkin bilgiler:

Bulunmamaktadır.

e) Hesap dönemi içerisinde yapılan özel denetime ve kamu denetimine ilişkin açıklamalar:

Bulunmamaktadır.

f) Şirket aleyhine açılan ve şirketin mali durumunu ve faaliyetlerini etkileyebilecek nitelikteki davalar ve olası sonuçları hakkında bilgiler:

Şirket aleyhine açılan mali durumu ve faaliyetleri etkileyecek bir durum dönem itibari ile yoktur.

g) Mevzuat hükümlerine aykırı uygulamalar nedeniyle şirket ve müdür/müdürler kurulu hakkında uygulanan idari veya adli yaptırımlara ilişkin açıklamalar:

Mevzuat hükümlerine aykırı uygulamalar nedeni ile şirket ve yönetim organı üyeleri hakkında uygulanan idari veya adli yaptırım yoktur.

h) Geçmiş dönemlerde belirlenen hedeflere ulaşılıp ulaşılamadığı, genel kurul kararlarının yerine getirilip getirilmediği, hedeflere ulaşılamamışsa veya kararlar yerine getirilmemişse gerekçelerine ilişkin bilgiler ve değerlendirmeler:

Geçmiş dönemlerde belirlenen hedeflere ulaşılmış ve Genel Kurul kararlarına uyulmuştur.

i) Dönem içerisinde olağanüstü genel kurul toplantısı yapılmışsa, toplantının tarihi, toplantıda alınan kararlar ve buna ilişkin yapılan işlemlerde dâhil olmak üzere olağanüstü genel kurula ilişkin bilgiler:

Dönem içerisinde olağan üstü genel kurul yapılmamıştır.

9- YAPILAN ARAŞTIRMA VE GELİŞTİRME FAALİYETLERİ:

Endüstri 4.0 ile ilgili çalışmalar tamamlanmış olup geliştirme ve sürekli iyileştirme faaliyetleri devam etmektedir.

10- DÖNEM İÇİNDE YAPILAN BAĞIŞLAR HAKKINDA BİLGİLER:

01.01.2024– 30.09.2024 döneminde şirketimiz tarafından 25.000 TL bağış yapılmıştır.

11- PERSONEL BİLGİLER ve TOPLU SÖZLEŞME UYGULAMALARI

Şirketin 30.09.2024 tarihi itibariyle personel sayısı 194 dır. (31.12.2023: 196) Kuruluşumuzda toplu sözleşme uygulaması mevcut olmayıp personel ilişkileri İş Kanunu çerçevesinde yürütülmektedir.

12- KIDEM TAZMİNATLARI VE PERSONELE SAĞLANAN HAKLAR

Çalışanların hak kazandıkları kıdem tazminatı karşılık tutarı 30.09.2024 tarihi itibariyle 12.275.885 TL. 31.12.2023 itibariyle ayrılan karşılık 10.841.701 TL'dir. Şirketimizin çalışanlarına İş Kanunu ve lgili mevzuatlarda belirtilen haklar sağlanmıştır.

13- HESAP DÖNEMİ İÇERİSİNDE MEYDANA GELEN GELİŞMELER

19.01.2024 Tarihinde şirketimiz Bantaş Bandırma Ambalaj Sanayi ve Ticaret A.Ş. pay sırasında yatırıcılarımızın daha likit bir derinliği sağlamak, kurumsal yatırımcı ilgisini artırmak için Borsa İstanbul Pay Piyasası'nda likidite sağlayıcılık uygulamaları çerçevesinde "Piramit Menkul Kıymetler A.Ş." ile Likidite Sağlayıcı olarak anlaşması yapılmıştır.

25.04.2024 tarihli Kap duyurumuzda belirttiğimiz üzere; Kutu üretim tesislerimizde nihai ürünün paketlenmesi aşamasında otomasyona geçme amacıyla son teknoloji "Hat Sonu Çemberleme ve Palet Streçleme Hattı" alınması için üretici Bosfora Mühendislik San. Tic. Ltd. Şti firması ile toplamda 152.343 Euro tutarında anlaşma yapılmış olup, bu tutarın anlaşma imzalanmasını müteakip %10 u Peşin olarak ödenmiş, %70'i Makinaların tesliminde kalan %20 ise iş tesliminde tamamen şirketin özkaynaklarından ödenmesine karar verilmiştir. Hat ağustos ayında devreye alınmış ödemesi yapılmıştır.

29.04.2024 tarihli Kap duyurumuzda belirttiğimiz üzere; Kutu üretim tesislerimizde artan kapak ihtiyacının karşılanması ve tam otomatik hatlara geçilmesi ve bonbon kapak üretim kapasitesinin %50 artırılması amacıyla son teknoloji "135 mm Otomatik Bonbon Kapak Üretim Hattı" alınması

için üretici BATI MAKİNA KALIP VE AMBALAJ SAN.TİC.A.Ş. firması ile toplamda 320.000 Euro tutarında anlaşma yapılmış olup, bu tutarın anlaşma imzalanmasını müteakip % 50'si Peşin olarak ödenmiş, %50'si ise iş teslimde şirketin özkaynaklarından ödenmesine karar verilmiştir. Hat 2024 ağustos ayında devreye alınmış ödemesi yapılmıştır.

Lojistik alt yapımızın güçlendirilmesi adına 3.200.000 TL'na 1 adet kamyon ve 1.422.000 TL'na römork alınmıştır.4.622.000 TL özkaynaklardan peşin olarak ödenmiştir.

24.04.2024 tarihli Kap duyurumuzda belirttiğimiz üzere; Şirketimiz Ofset Tesislerinin çatısına 572 KWP gücünde güneş enerji santrali kurulması (GES) amacıyla, Akgün Elektrik Makina İnşaat San. Tic. Ltd. Şti. ile anlaşmaya varılmıştır. Üretilecek elektrik Ofset Tesislerimizin yıllık elektrik tüketiminin yaklaşık %50'sini karşılayacaktır. Yatırımın maliyeti 306.845 Usd + Kdv dir. GES'in kurulum ve montajı tamamlanmış olup ödemesi yapılarak 2024 ağustos ayında devreye alınmıştır.

Ofset tesislerinin üretim kapasitesinin %50 oranında artırılması amacıyla son teknoloji yeni bir Ofset Baskı Hattı (4 Colour MetalStar 4 Printing Machine with feeder and accesories) alınması amacıyla üretici Alman Koenig & Bauer MetalPrint firması ile toplamda 4.500.000,00 Euro tutarında anlaşma yapılmasına, bu tutarın anlaşma imzalanmasını müteakip %30'u peşin %65'i 2024 Kasım ayında ödenecek olup yaklaşık 10-12 ay içerisinde makine ve ekipmanın Türkiye'ye sevki aşamasında, kalan %5 ise kurulum ve teslimden sonra tamamen şirketin özkaynaklarından ödenmesine, yeni hattın Makine ve ekipmanların montaj ve test aşamalarını müteakiben 2025 yılının 1. Çeyreğinde devreye alınması planlanmaktadır.

Şirketimizin 2023 hesap dönemine istinaden olağan genel kurulu, 03.07.2024 tarihinde şirket merkezinde gerçekleştirilmiştir. (https://www.kap.org.tr/tr/Bildirim/1304899)

14.05.2024 tarihli Yönetim Kurulu Kararı ile şirketimizin Borsa İstanbul A.Ş.'de işlem gören kendi paylarını geri alabilmesi için Genel Kurul tarafından yetkilendirilmesini teminen "Pay Geri Alım Programı" Şirketimizin 03.07.2027 tarihli olağan genel kurulunda onaylanmıştır.

Şirketimiz 13.09.2024 tarihinde almış olduğu yönetim kurulu kararı ile 2020-2025 vizyonu çerçevesinde başlatmış olduğu yatırım programı çerçevesine yapılan yatırımların tamamlayıcısı, stratejik büyümesinin sürdürülmesi ve entegre tesis haline gelmesi amacıyla; kendi tesislerinde rulo ambalaj çeliğinden basıma hazır levha üretmek, şirketimizin kendi ihtiyacının yanı sıra diğer metal ambalaj üreticilerine baskılı yada baskısız olarak satmak amacıyla bir "Çelik Merkezi" kurulmasına karar verilmiştir.

Yönetim Kurulumuzun 14/09/2024 tarih ve 2024/34 nolu kararı ile; Şirketimiz Yönetim Kurulunun 13.09.2024 tarih ve 2024/33 nolu yeni yatırım kararlarını gerçekleştirmek ve bu doğrultuda da öz kaynaklarını güçlendirmek amacıyla %100 oranında bedeli sermaye artışı kararı alınmıştır.

14- HESAP DÖNEMİNİN KAPANMASINDAN SONRAKİ GELİŞMELER

Yatırım hedeflerimiz doğrultusunda Şirketimiz; Ofset Tesislerimize sınır Balıkesir İli Bandırma İlçesi 600 Evler Mahallesi 2484 ada 11 parselde kayıtlı olan kamu arazisinin alımına ilişkin olarak 15.06.2022 tarihinde düzenlenen Çevre ve Şehircilik Bakanlığı Toki Ortak Kuruluşu olan Emlak Yatırım Hizmetleri A.Ş. ihalesinde şirketimizce alınmış olan arazinin yatırımlarımızda kullanılması hedefi doğrultusunda imara uygun ve "Metalden Hafif Paketleme Malzemeleri İmalatına Yönelik İlave Sanayi Tesisi" inşaası için gerekli izinlerin alınması amacıyla başlattığımız süreç sonunda arazi "Sanayi Alanı" olarak tescil edilmiş olup akabinde imar vs. izinlerin alınması için başvurular yapılmıştır.

2024 YILI

Ocak – Eylül Dönemi

KONSOLİDE OLMAYAN

FİNANSAL TABLOLARIMIZ

Finansal Durum Tablosu (Bilanço)

Sunum Para Birimi	TL
Finansal Tablo Niteliği	Konsolide Olmayan

	Dipnot Referansı	Cari Dönem 30.09.2024	Önceki Dönem 31.12.2023
Finansal Durum Tablosu (Bilanço)			
Varlıklar			
DÖNEN VARLIKLAR			
Nakit ve Nakit Benzerleri	3	325.118.857	365.135.893
Ticari Alacaklar	4	172.057.384	236.927.428
İlişkili Olmayan Taraflardan Ticari Alacaklar		172.057.384	236.927.428
Diğer Alacaklar		9.999.957	28.391
İlişkili Taraflardan Diğer Alacaklar		9.999.957	28.391
Stoklar	10	106.301.917	111.935.349
Peşin Ödenmiş Giderler	11	33.328.014	39.807.616
Cari Dönem Vergisiyle İlgili Varlıklar	12	9.255.917	
Diğer Dönen Varlıklar	13	119.346	
İlişkili Olmayan Taraflardan Diğer Dönen Varlıklar		119.346	
ARA TOPLAM		**656.181.392**	**753.834.677**
TOPLAM DÖNEN VARLIKLAR		**656.181.392**	**753.834.677**
DURAN VARLIKLAR			
Maddi Duran Varlıklar	14	361.122.527	357.907.223
Maddi Olmayan Duran Varlıklar	15	187.546	448.196
Peşin Ödenmiş Giderler	11	51.485.050	7.328.841
Ertelenmiş Vergi Varlığı	17	28.699.530	37.191.866
TOPLAM DURAN VARLIKLAR		**441.494.653**	**402.876.126**
TOPLAM VARLIKLAR		**1.097.676.045**	**1.156.710.803**
KAYNAKLAR			
KISA VADELİ YÜKÜMLÜLÜKLER			
Kısa Vadeli Borçlanmalar	5	61.783.893	103.013.048
Uzun Vadeli Borçlanmaların Kısa Vadeli Kısımları	6	3.627.027	5.029.927
Ticari Borçlar	4	25.145.532	25.320.458
İlişkili Olmayan Taraflara Ticari Borçlar		25.145.532	25.320.458
Çalışanlara Sağlanan Faydalar Kapsamında Borçlar	9	8.993.611	21.275.410
Diğer Borçlar	8	995.611	
İlişkili Olmayan Taraflara Diğer Borçlar		995.611	
Ertelenmiş Gelirler (Müşteri Sözleşmelerinden Doğan Yükümlülüklerin Dışında Kalanlar)	11	776.604	1.657.081
İlişkili Olmayan Taraflardan Ertelenmiş Gelirler (Müşteri Sözleşmelerinden Doğan Yükümlülüklerin Dışında Kalanlar)		776.604	1.657.081
Dönem Karı Vergi Yükümlülüğü	17	6.198.492	13.681.149
Kısa Vadeli Karşılıklar	18	610.087	799.870
Çalışanlara Sağlanan Faydalara İlişkin Kısa Vadeli Karşılıklar		610.087	799.870
Diğer Kısa Vadeli Yükümlülükler	13	2.854.283	12.701.762
İlişkili Olmayan Taraflara Diğer Kısa Vadeli Yükümlülükler		2.854.283	12.701.762
ARA TOPLAM		**110.985.140**	**183.478.705**
TOPLAM KISA VADELİ YÜKÜMLÜLÜKLER		**110.985.140**	**183.478.705**
UZUN VADELİ YÜKÜMLÜLÜKLER			
Uzun Vadeli Borçlanmalar	7	1.680.482	6.681.966
Diğer Finansal Yükümlülükler			0
Ticari Borçlar			0
Finans Sektörü Faaliyetlerinden Borçlar			0
Diğer Borçlar			0
Müşteri Sözleşmelerinden Doğan Yükümlülükler			0
Türev Araçlar			0
Ertelenmiş Gelirler (Müşteri Sözleşmelerinden Doğan Yükümlülüklerin Dışında Kalanlar)	11	387.238	968.096
Uzun Vadeli Karşılıklar	18	12.275.885	10.841.701
Çalışanlara Sağlanan Faydalara İlişkin Uzun Vadeli Karşılıklar		12.275.885	10.841.701
Ertelenmiş Vergi Yükümlülüğü	17		2.964.222
TOPLAM UZUN VADELİ YÜKÜMLÜLÜKLER		**14.343.605**	**21.455.985**
TOPLAM YÜKÜMLÜLÜKLER		**125.328.745**	**204.934.690**
ÖZKAYNAKLAR			

Ana Ortaklığa Ait Özkaynaklar		972.347.300	951.776.113
Ödenmiş Sermaye	16	120.937.500	120.937.500
Sermaye Düzeltme Farkları		720.110.839	720.110.839
Kar veya Zararda Yeniden Sınıflandırılmayacak Birikmiş Diğer Kapsamlı Gelirler (Giderler)		75.068	3.082.982
Yeniden Değerleme ve Ölçüm Kazançları (Kayıpları)		75.068	3.082.982
Kardan Ayrılan Kısıtlanmış Yedekler		38.338.289	38.338.289
Yasal Yedekler		38.338.289	38.338.289
Geçmiş Yıllar Karları veya Zararları		-86.512.063	-162.187.447
Net Dönem Karı veya Zararı		179.397.667	231.493.950
TOPLAM ÖZKAYNAKLAR		**972.347.300**	**951.776.113**
TOPLAM KAYNAKLAR		**1.097.676.045**	**1.156.710.803**

Kar veya Zarar ve Diğer Kapsamlı Gelir Tablosu

Sunum Para Birimi	TL
Finansal Tablo Niteliği	Konsolide Olmayan

	Dipnot Referansı	Cari Dönem 01.01.2024 - 30.09.2024	Önceki Dönem 01.01.2023 - 30.09.2023	Cari Dönem 3 Aylık 01.07.2024 - 30.09.2024	Önceki Dönem 3 Aylık 01.07.2023 - 30.09.2023
Kar veya Zarar ve Diğer Kapsamlı Gelir Tablosu					
KAR VEYA ZARAR KISMI					
Hasılat	20	783.819.256	960.346.879	241.030.164	326.228.258
Satışların Maliyeti	20	-621.783.982	-832.459.812	-198.544.620	-295.725.668
TİCARİ FAALİYETLERDEN BRÜT KAR (ZARAR)		162.035.274	127.887.067	42.485.544	30.502.590
BRÜT KAR (ZARAR)		162.035.274	127.887.067	42.485.544	30.502.590
Genel Yönetim Giderleri	21	-26.165.383	-26.810.938	-9.696.397	-11.011.107
Pazarlama Giderleri	21	-27.500.661	-25.939.926	-8.939.332	-12.834.348
Esas Faaliyetlerden Diğer Gelirler	22	147.716.743	154.441.779	56.357.693	88.683.394
Esas Faaliyetlerden Diğer Giderler	22	-20.540.512	-25.255.058	-10.336.165	-8.289.233
ESAS FAALİYET KARI (ZARARI)		235.545.461	204.322.924	69.871.343	87.051.296
FİNANSMAN GELİRİ (GİDERİ) ÖNCESİ FAALİYET KARI (ZARARI)	23	235.545.461	204.322.924	69.871.343	87.051.296
Finansman Giderleri		-29.490.257	-16.493.812	-8.753.751	-9.593.910
Net Parasal Pozisyon Kazançları (Kayıpları)		-23.965.255	-31.350.429	-13.659.235	-28.358.095
SÜRDÜRÜLEN FAALİYETLER VERGİ ÖNCESİ KARI (ZARARI)		182.089.949	156.478.683	47.458.357	49.099.291
Sürdürülen Faaliyetler Vergi (Gideri) Geliri		-2.692.282	-55.829.454	-644.328	-30.496.014
Dönem Vergi (Gideri) Geliri	17	-6.198.492	-18.791.056	-4.035.275	-6.557.616
Ertelenmiş Vergi (Gideri) Geliri	17	3.506.210	-37.038.398	3.390.947	-23.938.398
SÜRDÜRÜLEN FAALİYETLER DÖNEM KARI (ZARARI)		179.397.667	100.649.229	46.814.029	18.603.277
DÖNEM KARI (ZARARI)		179.397.667	100.649.229	46.814.029	18.603.277
Dönem Karının (Zararının) Dağılımı					
Kontrol Gücü Olmayan Paylar		0	0	0	0
Ana Ortaklık Payları		179.397.667	100.649.229	46.814.029	18.603.277
Pay Başına Kazanç					
Pay Başına Kazanç					
Pay Başına Kazanç (Zarar)					
Sürdürülen Faaliyetlerden Pay Başına Kazanç (Zarar)					
Pay Başına Kar / Zarar	16	1,48000000	0,83000000	0,39000000	0,15000000
Sulandırılmış Pay Başına Kazanç (Zarar)					
DİĞER KAPSAMLI GELİR KISMI					
Kar veya Zararda Yeniden Sınıflandırılmayacaklar		0	0	0	0
Kar veya Zarar Olarak Yeniden Sınıflandırılacaklar		0	0	0	0
DİĞER KAPSAMLI GELİR (GİDER)		**0**	**0**	**0**	**0**
TOPLAM KAPSAMLI GELİR (GİDER)		**179.397.667**	**100.649.229**	**46.814.029**	**18.603.277**
Toplam Kapsamlı Gelirin Dağılımı					
Kontrol Gücü Olmayan Paylar		0	0	0	0
Ana Ortaklık Payları		179.397.667	100.649.229	46.814.029	18.603.277

Nakit Akış Tablosu (Dolaylı Yöntem)

Sunum Para Birimi	TL
Finansal Tablo Niteliği	Konsolide Olmayan

	Dipnot Referansı	Cari Dönem 01.01.2024 - 30.09.2024	Önceki Dönem 01.01.2023 - 30.09.2023
Nakit Akış Tablosu (Dolaylı Yöntem)			
İŞLETME FAALİYETLERİNDEN NAKİT AKIŞLARI		**199.759.959**	**143.389.505**
Dönem Karı (Zararı)		179.397.667	100.649.229
Dönem Net Karı (Zararı) Mutabakatı İle İlgili Düzeltmeler		**28.961.487**	**113.533.363**
Amortisman ve İtfa Gideri İle İlgili Düzeltmeler	14,15	29.481.844	27.877.418
Karşılıklar İle İlgili Düzeltmeler		-6.048.472	22.324.200
Vergi (Geliri) Gideri İle İlgili Düzeltmeler		5.528.115	31.151.729
Parasal Pozisyon Kazanç ve Kayıplarıyla İlgili Düzeltmeler			32.180.016
İşletme Sermayesinde Gerçekleşen Değişimler		**-8.599.195**	**-70.793.087**
Ticari Alacaklardaki Azalış (Artış) ile İlgili Düzeltmeler	4	64.870.044	-29.717.943
Stoklardaki Azalışlar (Artışlar) İle İlgili Düzeltmeler	10	5.633.432	35.284.390
Ticari Borçlardaki Artış (Azalış) ile İlgili Düzeltmeler	4	-174.926	2.337.257
Faaliyetler ile İlgili Diğer Borçlardaki Artış (Azalış) ile İlgili Düzeltmeler	17	-9.622.510	1.177.114
İşletme Sermayesinde Gerçekleşen Diğer Artış (Azalış) ile İlgili Düzeltmeler		-69.305.235	-79.873.905
Faaliyetlerden Elde Edilen Nakit Akışları		**199.759.959**	**143.389.505**
YATIRIM FAALİYETLERİNDEN KAYNAKLANAN NAKİT AKIŞLARI		**-33.316.974**	**-112.318.462**
Maddi ve Maddi Olmayan Duran Varlıkların Alımından Kaynaklanan Nakit Çıkışları		-32.436.497	-109.644.696
Maddi Olmayan Duran Varlık Alımından Kaynaklanan Nakit Çıkışları		-32.436.497	-109.644.696
Devlet Teşviklerinden Elde Edilen Nakit Girişleri		-880.477	1.747
Yatırım Faaliyetlerine İlişkin Enflasyon Etkisi			-2.675.513
FİNANSMAN FAALİYETLERİNDEN NAKİT AKIŞLARI		**-206.460.020**	**84.939.326**
Borçlanmadan Kaynaklanan Nakit Girişleri			20.633.454
Borç Ödemelerine İlişkin Nakit Çıkışları		-47.633.540	-2.426.625
Diğer Nakit Girişleri (Çıkışları)		-158.826.480	66.732.497
ENFLASYON ETKİSİ			10.780.116
YABANCI PARA ÇEVRİM FARKLARININ ETKİSİNDEN ÖNCE NAKİT VE NAKİT BENZERLERİNDEKİ NET ARTIŞ (AZALIŞ)		-40.017.035	126.790.485
NAKİT VE NAKİT BENZERLERİNDEKİ NET ARTIŞ (AZALIŞ)		-40.017.035	126.790.485
DÖNEM BAŞI NAKİT VE NAKİT BENZERLERİ		**365.135.893**	**196.935.831**
NAKİT VE NAKİT BENZERLERİNE İLİŞKİN ENFLASYON ETKİSİ			-40.284.618
DÖNEM SONU NAKİT VE NAKİT BENZERLERİ		**325.118.858**	**283.441.698**

Özkaynaklar Değişim Tablosu

Sunum Para Birimi	TL
Finansal Tablo Niteliği	Konsolide Olmayan

| | | Dipnot Referansı | Özkaynaklar | | |

| | | |