첨부된 자료를 바탕으로 'MUTE-C' 브랜드 광고 제작 프로젝트의 핵심 내용을 10가지 항목으로 상세히 정리해 드립니다.

1) 기획 개요

- **브랜드명**: MUTE-C
- **슬로건**: "Noise Off, Glow On"
- **핵심 컨셉**: 단순한 피부 세정을 넘어 일상의 소음(스트레스와 피로)을 차단하고 본연의 빛을 되찾는 '감정 리셋 클렌징'
- **타겟**: 업무 스트레스와 피로에 노출된 2030 직장인 여성
- **기획 의도**: 기능 중심의 광고에서 탈피하여 타겟의 심리적 공감을 유도하고, 제품 사용을 치유의 과정으로 묘사하여 브랜드 유대감을 형성함

2) 콘텐츠 구성

- **시각적 대비**: 차갑고 소란스러운 현실(Blue Tone, 사무실/지하철)과 따뜻하고 평온한 치유의 공간(Pink Tone, 핑크빛 바다)의 극명한 대비
- **시각적 메타포**: 정신적 피로를 '디지털 글리치(Glitch)' 현상으로 형상화하여 제품 사용 시 이 글리치가 씻겨 나가는 연출
- **청각적 설계**: 일상의 소음이 제품을 여는 순간 완벽한 정적(Mute)으로 전환되었다가, 다시 신비롭고 따뜻한 사운드와 ASMR로 이어지는 서사 구조

3) 시놉시스 요약

과도한 업무와 메신저 알람, 혼잡한 퇴근길의 소음 속에서 주인공의 얼굴에는 피로의 증거인 '글리치'가 번져갑니다. 집에 도착해 무거운 몸으로 욕실에 선 주인공이 'MUTE-C' 클렌징 밤의 뚜껑을 여는 찰나, 모든 소음이 사라지며 환상적인 핑크빛 바다의 풍경이 펼쳐집니다. 쫀득한 제형으로 세안을 하며 얼굴의 글리치를 씻어내자, 비로소 주인공은 평온함과 생기 있는 본연의 모습을 되찾습니다.

4) 전체 스토리 흐름

1. **현실의 소음 (S1~S2)**: 야근 중인 사무실과 만원 지하철. 끊임없는 연락과 소음으로 주인공의 얼굴과 주변에 글리치가 발생함.
2. **공간의 전이 (S3~S4)**: 귀가 후 욕실. 제품 뚜껑을 돌리는 순간(Slow-motion), 소리가 급격히 차단(Sudden Mute)되며 배경이 핑크빛 바다로 변함.
3. **치유와 정화 (S5)**: 밤(Balm) 제형을 떠내어 얼굴에 문지르는 과정. 입체적인 물소리와 질감을 강조한 화면을 통해 글리치가 정화됨.
4. **회복과 엔딩 (S6)**: 세안 후 맑아진 피부로 미소 짓는 주인공. 브랜드 로고와 'Noise Off, Glow On' 카피가 나타나며 마무리.

5) 제작 과정

- Pre-Production: 레퍼런스 이미지 서칭, 씬별 카메라 무빙 및 구도 기획, 톤앤매너 고안.
- Production: Flow 앱 및 Gemini를 활용한 고품질 이미지 생성, Kling AI 및 Luma 등을 이용한 이미지 투 비디오(Image-to-Video) 변환, 인물 및 배경의 일관성 유지 작업.
- Post-Production: 어도비 프리미어 프로를 통한 컷 편집, 일레븐랩스(나레이션) 및 수노 AI(BGM)를 활용한 오디오 믹싱, 글리치 효과 및 자막 작업.

1. 장면 연출 기획 : 레퍼런스 서칭, S1 파트 카메라 무빙 및 구도 등 연출 방법, 톤앤매너 고안

2. 이미지 생성

생성	결과	사용 도구
배경 (S1. 사무실)	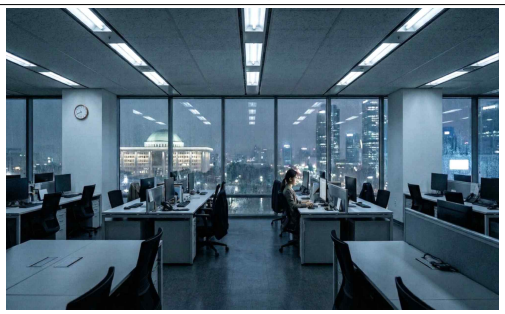 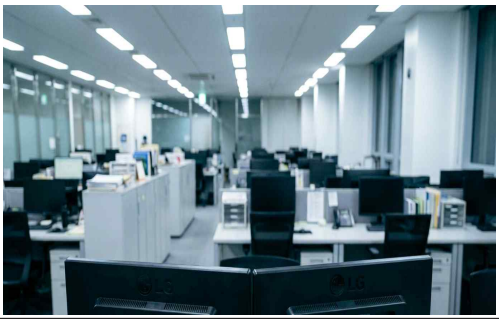	제미나이
배경 + 인물 합성 (수정 포함)	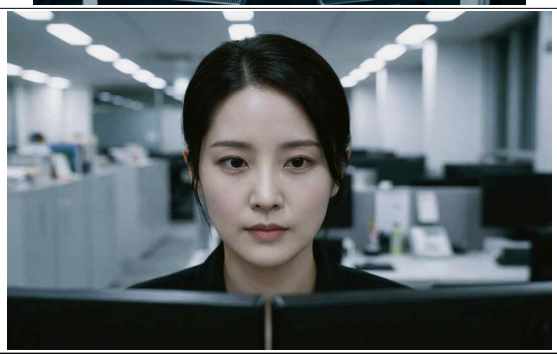	제미나이 생성, 챗지피티 수정

3. 영상 생성: 소라, 그록, 클링 사용

- **클링 AI**

	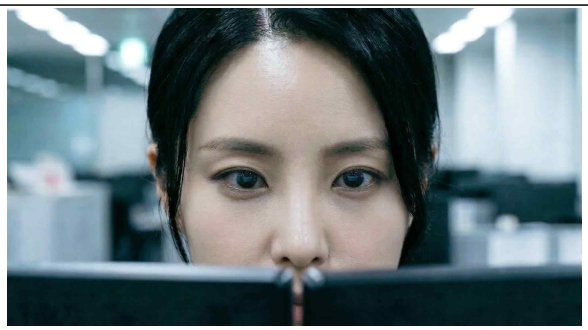 프롬프트 작성 시 레퍼런스 이미지 참조하여 기획했던 구도로 만들어냄		• **소라**
대부분의 이미지 생성 과정 (상세)	1. 생성 배경의 인물 위치를 클로즈업, 인물의 옆모습 MS 샷 요청 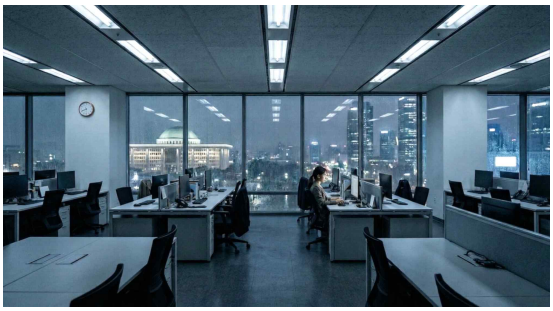 ↑ 참조 이미지 2. 생성 이미지 수정	제미나이, 챗지피티	**4. 컷편집(프리미어프로 2020):** 불필요한 부분 제거 **5. 효과음 생성** : 자연스러운 효과음만 얻기 위해 소라 이용함, 프롬프트는 위 내용과 동일 **6. 종합 편집** : 전체 컷편집, 이미지 톤 보정 및 정리, 효과음 음량 조절 등 **7. 나레이션 생성** : 일레븐랩스 **V3 모델** 사용

첫번째 첨부사진을 수정할거야. 첫번째 첨부사진 속 여성의 헤어스타일을 로우포니테일로 변경해줘. 그리고 듀얼모니터 크기를 2번째 첨부사진 속 듀얼모니터 크기 정도로 키워줘. 그 외 다른요소는 수정하지 말아줘. 16:9 비율

생각하는 과정 표시 ∨

3. 디테일 수정

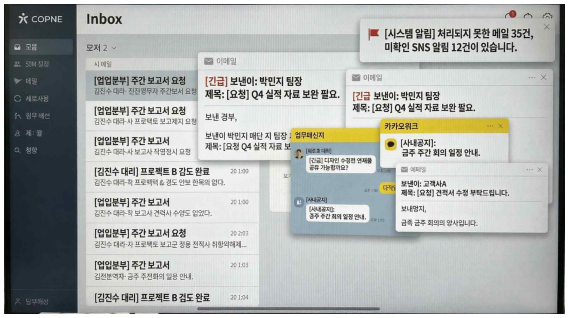

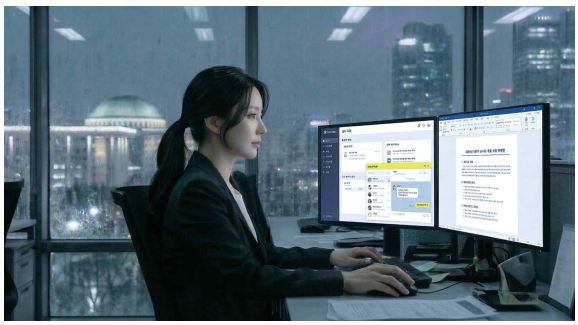

업무화면 생성 후 모니터 화면 변경 및 크기 수정 요청

프레임	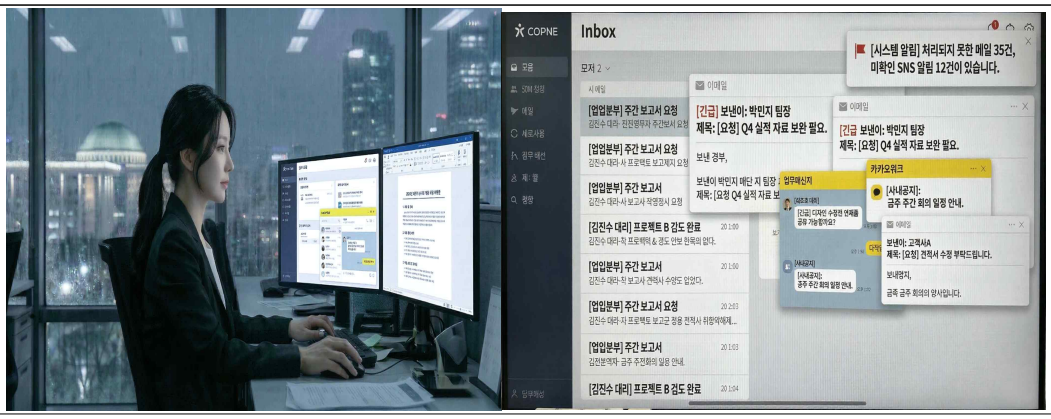
프롬프트	A high-fidelity, photorealistic video in two parts. The video starts with a medium shot of a Korean woman in her late 20s working at a dual-monitor desk. The camera performs a slow, smooth zoom-in on her left monitor while she looks at the right monitor and makes occasional mouse clicks. The scene then dissolves into an extreme close-up of the physical screen of the left monitor, where a sequence of notifications appear. Key Instructions: Scene Structure & Camera: Part A (Shot 1): Start with a medium shot. Execute a slow, steady, and continuous zoom-in on the left monitor. The protagonist looks at the right monitor during this shot. Part B (Transition): Use a 'Dissolve' effect to transition between the two shots. Part C (Shot 2): Transition to an Extreme Close-up (ECU) of the physical monitor screen. This shot must look like a real camera filming a screen, showing pixel structure, screen texture, and subtle light interaction. It must NOT look like a perfect, flat screen recording. On-Screen Animation (Shot 2):After the dissolve, the monitor screen (initially showing a work portal and chat) animates.The following pop-ups must appear in this specific order:Email notification appears.Work messenger alert appears.System alert pop-up appears.Audio Design:There is no background music.During Part A: The only sound is the occasional, distinct click of a mouse.During Part C: As each pop-up appears, it must be accompanied by its own unique and different notification sound. (e.g., Sound 1 for email, Sound 2 for messenger, Sound 3 for system).Critical Rules & Integrity:The video must strictly follow the provided start and end frames.The appearance of the protagonist, background, all props, and all Hangul text must be preserved without any distortion. The provided images are strict templates, not suggestions.

한숨소리.mp4

한숨소리2.mp4

Victoria - Warm, Trustworthy, and Relatable

[WHISPER] Noise off, [pause] Glow on. [pause] Mute C.

+ 화자 추가

8. 배경음악 생성 : 수노 AI.

- 전반부 배경음 프롬프트 : Floating cinematic ambient bed with evolving low drone and soft felt piano tones; gradual tension and bloom into wide, glassy space pads and subtle shimmer, Airy female vocal swells as wordless texture, rising in soft harmonies, Slow, luxurious arc that goes from intimate and

프레임	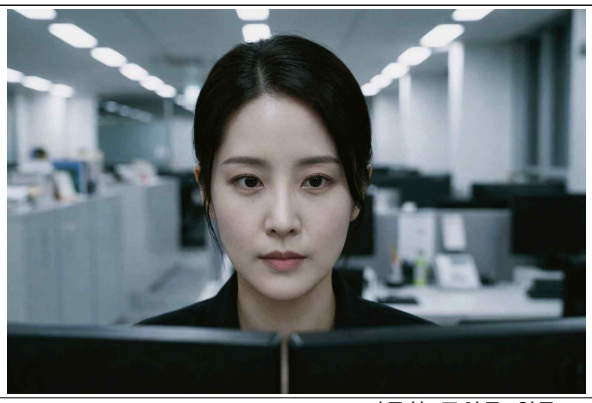
프롬프트	Using the provided image (S1-4. 피곤한 주인공 얼굴.jpg) as the starting frame, the woman—dressed in a collarless white blouse and a long-sleeved black suit jacket—exhibits a weary and exhausted expression. She slowly raises her right hand to the bridge of her nose, gently pinching it between her eyes as if dealing with fatigue. The camera performs a subtle and slow dolly-out (moving backward) for about one step and then remains stationary. The lighting remains cool and consistent with a late-night office setting. Maintain perfect character and environmental consistency throughout the video with absolutely no distortion or morphing. The video is silent, with no background music. without any distortion. The provided images are strict templates, not suggestions.

near to expansive and weightless, with pristine, high-end gloss in the mix and gentle, sparkling highs, minimal, low, ambient, warm, drone, vocal, clean, soft

- 후반부 배경음 프롬프트 : Intimate cinematic instrumental for solo felt piano and celesta; begins in a delicate high register with flowing arpeggios and dense, interlocking patterns, Celesta shimmers above like scattered constellations while piano carries evolving emotional harmonies, Energy grows through layered right-hand figures and rolling left-hand movement, then softens into a spacious, glowing coda, Gentle reverb, close-miked warmth, and subtle dynamic swells keep it tender yet expansive, gentle, soft, emotional, warm

AI를 이용한 이미지 및 영상 제작

생성	결과	사용도구 및 참고자료
S#2 지하철 얼굴 글리치		제미나이 팀원 제작 이미지

S#2-1 집으로 돌아온 여성	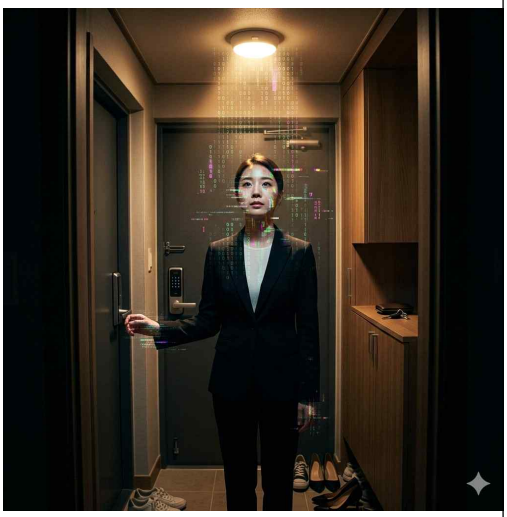 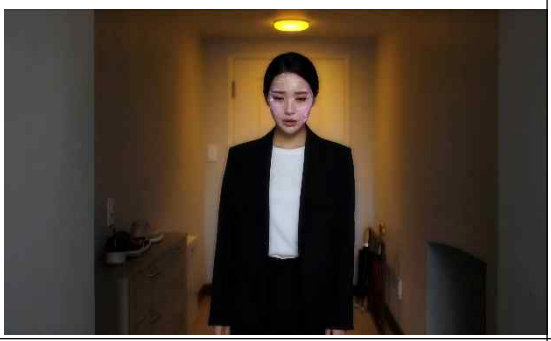	그록 필요한 장면 설명 및 수정 반복
S#2-2 화장실로 들어가는 여성		그록 필요한 장면 설명 및 수정 반복 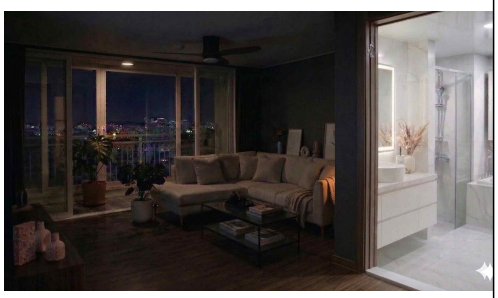

S#2 피곤한 얼굴로 거울을 들여다보는 여성		그록 필요한 장면 설명 및 수정 반복 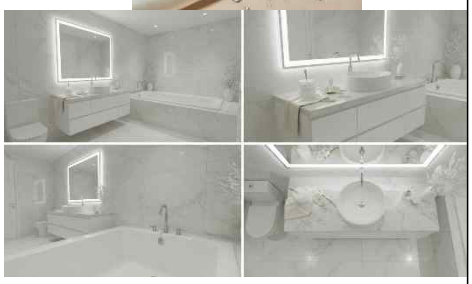
프레임		

프롬프트	**🎬Grok Video Prompt (CF Scene)** **[SCENE SETUP]** Atiredwomanstandsinfrontofabathroommirror,lookingatherreflection. Herexpressionshowsclearexhaustionandmentalfatigue. Sheisslightlyslouched,breathingsoftly,withdulleyes. **[CAMERA]** **[ENVIRONMENT]** **[OBJECT PLACEMENT - IMPORTANT]** **[ACTING]** **[STYLE]** **[STRICT RULES]**

배경음악 생성

제미나이/ 수노 사용(프롬프트 챗GPT 작성)

제미나이용 프롬프트

🎧**Gemini Music Prompt (Instrumental)**

[STYLE]

Instrumentalonly(novocals,nolyrics)

Emotional,calm,andintrospectivemood

[CORE CONCEPT]

Apiecethathighlightsaprotagonistwhoisexhaustedfrommodernsociety

Themusicshouldexpressemotionalfatigue,quietsadness,andinneremptiness

[INSTRUMENTATION]

[MELODY & EMOTION]

[TEMPO & DYNAMICS]

[ATMOSPHERE]

[STRUCTURE]

[STRICT RULES]

씬 생성 및 비주얼 고도화 (Scene Generation)

:추출된 캐릭터와 제품 이미지를 바탕으로 **Flow 앱**을 활용해 각 시나리오 상황에 최적화된 고품질 이미지 에셋을 생성했습니다.

영상의 기승전결을 결정짓는 Key-Frame(시작과 끝 장면)을 직접 설계한 뒤,

이를 구체화하기 위해 **Gemini**를 활용한 정교한 **프롬프트 엔지니어링**을 거쳤습니다.

이를 통해 AI가 생성하는 장면의 무작위성을 제어하고 의도한 서사에 맞는 비주얼을 도출했습니다.

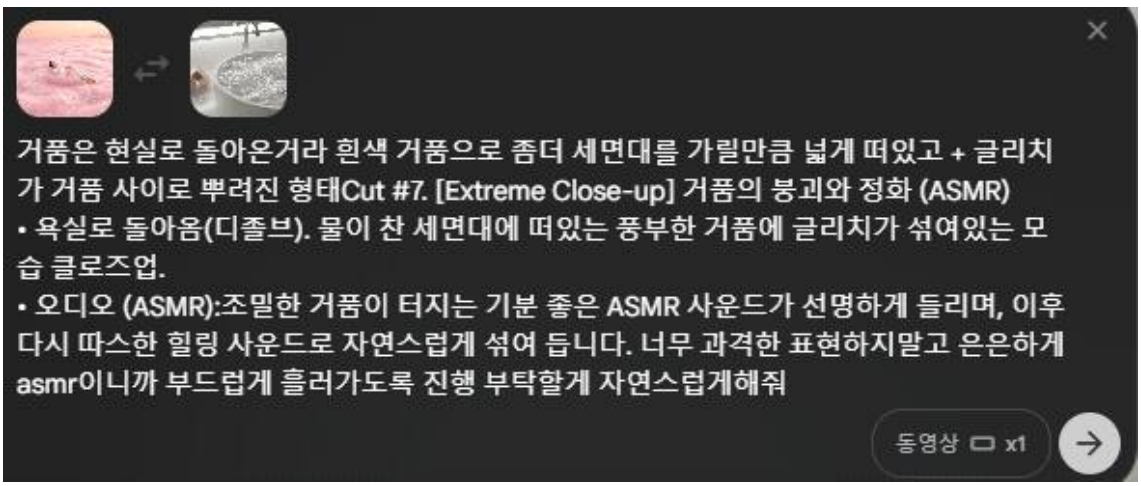

③ **오디오 디자인 및 소스 큐레이션** (Audio & Sound Design)

:영상의 몰입감을 극대화하기 위해 **YouTube Music**의 방대한 라이브러리에서 영상의 무드와 일치하는 배경음악 및 효과음(SFX) 소스를 큐레이션했습니다.

화면 녹화 및 추출 과정을 거쳐 소음과 평온함의 대비를 극대화할 수 있는 사운드 레이어를 직접 구축했습니다.

④ **포스트 프로덕션** (Post-Production)

:Adobe Premiere Pro를 메인 편집 툴로 사용하여 분절된 AI 소스들을 유기적으로 결합했습니다. 특히 시각적 트랜지션과 사운드 비트를 정교하게 매칭하는 **싱크(Sync) 작업**에 집중하여, AI 생성 영상 특유의 이질감을 없애고 실사 광고 수준의 매끄러운 흐름을 완성했습니다.

작업과정

1.다각도 욕실배경 만들기

Flow이미지 생성툴이용

영상 순서대로

주인공 얼굴을 바탕으로

미드저니에서 이미지생성

Beauty close-up shot of a Korean woman's face, focusing on the cheek and jawline covered in thick creamy white cleansing foam, subtle violet and mint light patterns overlay, soft cinematic lighting, high-end skincare aesthetic, 8k, photorealistic

이미지 투 비디오(Kling ai) 사용

스타트 프레임

"A hyper-realistic cinematic macro shot. [Camera: slow constant zoom-in and steady downward tilt]. On a woman's face covered in white foam and glowing purple glitch particles, a thick and calm stream of water begins to flow down the cheek. The water does not splash; it glides

smoothly. As the water passes, the digital glitches instantly liquefy and dissolve into the foam, being washed away to reveal pristine, glowing skin underneath. 8k resolution, extreme detail on water surface and skin texture, calm and meditative atmosphere.“

flow이미지 생성툴-세안 후의 모습 이미지 생성

이후 스타트프레임 넣고 미소짓는 영상 생성 (이미지 투 비디오(Kling ai) 사용)

Flow ai툴 이용 - 이미지 편집 (제품일관성과 욕실배경 일관성유지를 위해)

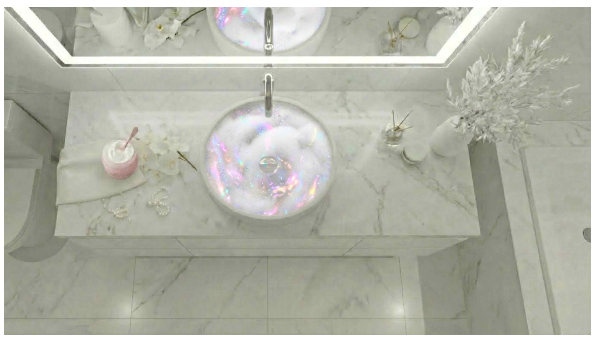

이미지 투 비디오(Kling ai) 사용

"The camera performs a deep and rapid **Dolly-in** into the center of the drain. The view dives into the endless dark void of the pipe. All holographic bubbles and water are forcefully sucked into the hole, creating a strong whirlpool. Motion blur, cinematic depth of field, total darkness at the end."

제작방식 동일 : 각각이미지생성후 영상 프롬프트 입력.

이후 프리미어를 이용해 컷편집 및 화면 전환 효과, 슬로우모션, 확대 효과 적용.

사운드는 elevenlabs, suno ai을 활용해 생성하고 필요한 부분만 적용.

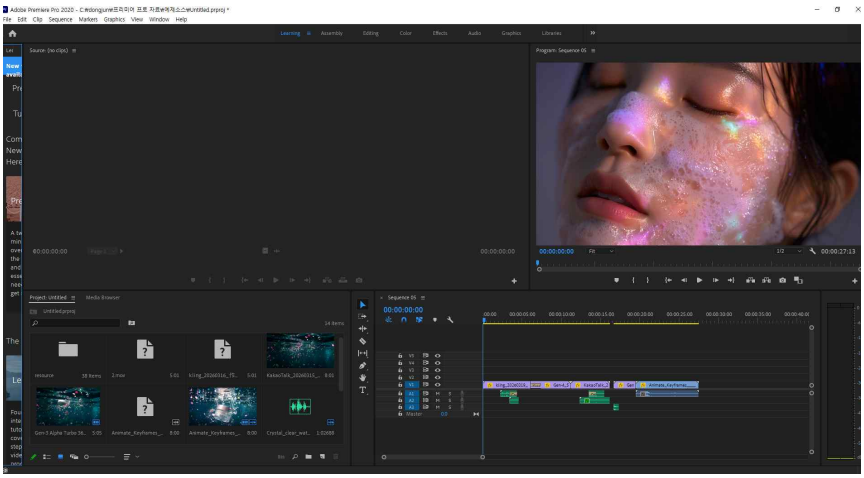

6) 사용 도구 및 기술

- **기획/텍스트**: Gemini, ChatGPT
- **이미지 생성**: Flow 앱, Gemini
- **영상 생성**: Kling AI, Luma Dream Machine, Sora, Grok, Viggle
- **오디오**: ElevenLabs(나레이션), Suno AI(BGM), YouTube Music Library(SFX)
- **편집**: Adobe Premiere Pro

7) 결과물 요약

- **비주얼**: 실사 수준의 매끄러운 화면 흐름과 시네마틱한 색채 대비가 돋보임.
- **내러티브**: 단순 제품 홍보를 넘어 짧은 드라마 형식의 스토리텔링을 통해 '스트레스를 씻어낸다'는 메시지를 성공적으로 전달함.
- **오디오**: '소음-정적-힐링'으로 이어지는 청각적 서사가 브랜드 아이덴티티를 강화함.

8) 제작 성과 및 평가

- **성과**: 추상적인 개념인 '스트레스'를 글리치라는 시각적 요소로 구현하여 타겟의 공감을 효과적으로 이끌어냄.
- **평가**: AI 도구만을 활용하여 고비용의 실사 촬영 없이도 독창적이고 환상적인 메타포를 효율적으로

구현할 수 있음을 입증함. 특히 제품의 질감을 강조한 ASMR 연출이 구매 욕구를 자극함.

9) 향후 계획

- **플랫폼 확장**: 유튜브 쇼츠, 인스타그램 릴스 등 숏폼 플랫폼 특성에 맞춰 15~30초 분량으로 재편집하여 바이럴 극대화.
- **기술 고도화**: AI 영상 생성 시 발생할 수 있는 인물 일관성 문제를 보완하기 위한 고도화된 프롬프트 엔지니어링 연구 지속.

10) 비하인드 / 제작 소감

- **기술적 도전**: AI를 활용할 때 인물의 얼굴 일관성을 유지하거나 의도한 세밀한 동작을 생성하는 데 많은 반복 수정과 시간이 소요됨을 체감함.
- **깨달음**: AI는 단순한 도구를 넘어 기획자의 의도를 구체화하는 수단이며, 원하는 결과를 얻기 위한 정교한 '지시 방법(Prompting)'의 중요성을 배움.
- **총평**: 예산과 시간이 충분하다면 직접 촬영이 나을 수도 있지만, AI를 통해 상상 속의 연출(핑크빛 바다 등)을 시각화하는 과정에서 큰 성취감을 얻음.