Android アプリのストア公開手順(Google Play)

2023/11/23

1. 前提条件：

    1.1. GooglePlayConsole にログインしていること

    1.2. GooglePlayDeveloper プログラムの登録・支払済みであること

    1.3. GooglePlayConsole がストア公開するための管理画面であることを理解し

2. 手順確認：

    2.1. GooglePlayConsole にアプリを作成（登録）する

    2.2. 登録したアプリの詳細な情報を設定する

    2.3. 署名付きアプリ（バイナリ）を作成する

    2.4. GooglePlayConsole に作成したアプリをアップロードする

    2.5. アプリをテストする（任意）

    2.6. Android アプリをプロモートして製品版を公開する方法

3. 手順実施

3.1. GooglePlayConsole にアプリを作成（登録）する

GooglePlayConsole の「すべてのアプリ」タブを開きます。

そして画面右にある「アプリを作成」ボタンを押下します。

すると、アプリを作成するための入力画面に遷移します。

それでは 1 つずつ見ていきましょう！

アプリ名：ストア公開した際に表示されるアプリ名を入力してください。

デフォルトの言語：日本語を選択しましょう。海外向けなら英語など必要に応じて選択してください。

アプリ/ゲーム：通常のアプリか、ゲームなのか選択します。

ゲームでなければ「アプリ」を選択するくらいで良いと思います。

無料/有料：有料アプリかどうか選択します。

申告：詳細を確認し、下記の 2 つにチェックを入れましょう。

デベロッパープログラムポリシーと、米国輸出法です。

画面右下の「アプリを作成」ボタンを押下します。

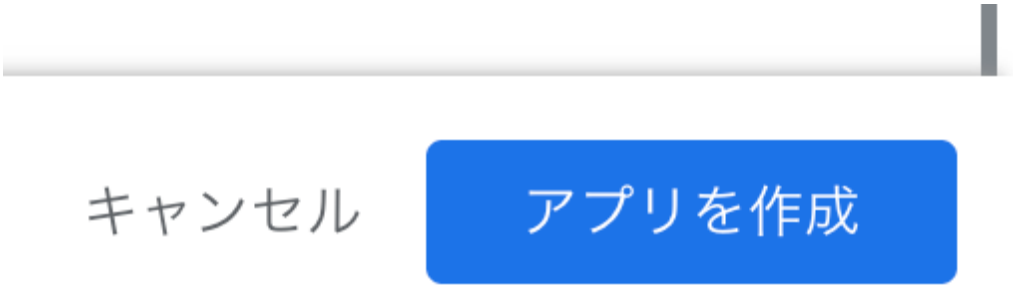

しばらく待つと、ダッシュボード画面に遷移します。

以上アプリの登録が完了です。

3.2. 登録されたアプリの詳細情報を設定する

「アプリのセットアップ」の「タスクを表示」を押すと、やるべき項目が表示されます。

アプリのアクセス権：ユーザの登録情報の有無によってアプリの機能が制限される場は、そのアクセス手順を共有する必要があります。

例えば Twitter・Facebook 等の登録必須のアプリのような場合です。

今回私がリリースするアプリは、ユーザの登録情報を扱うため、ユーザの登録情報の有無によってアプリの制限があります。

ですので、「すべてまたは一部の機能が制限される」を選択しました。

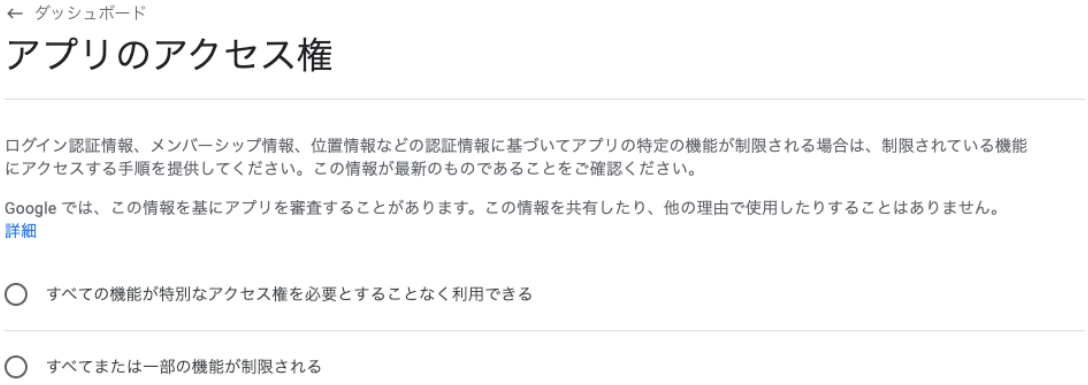

「適用」を押して「保存」ボタンで設定を保存できます。

ダッシュボードに戻って、次は「広告」を選択します。

アプリに広告があるかどうかを選択するだけです。

今回私は「いいえ」を選択しました。

コンテンツのレーティング

ゲームでよくある「年齢制限」の設定です。

いくつかの質問に回答することでレーティングの設定が行えます。

はじめに、「メールアドレス」の入力、「カテゴリ」の選択をします。

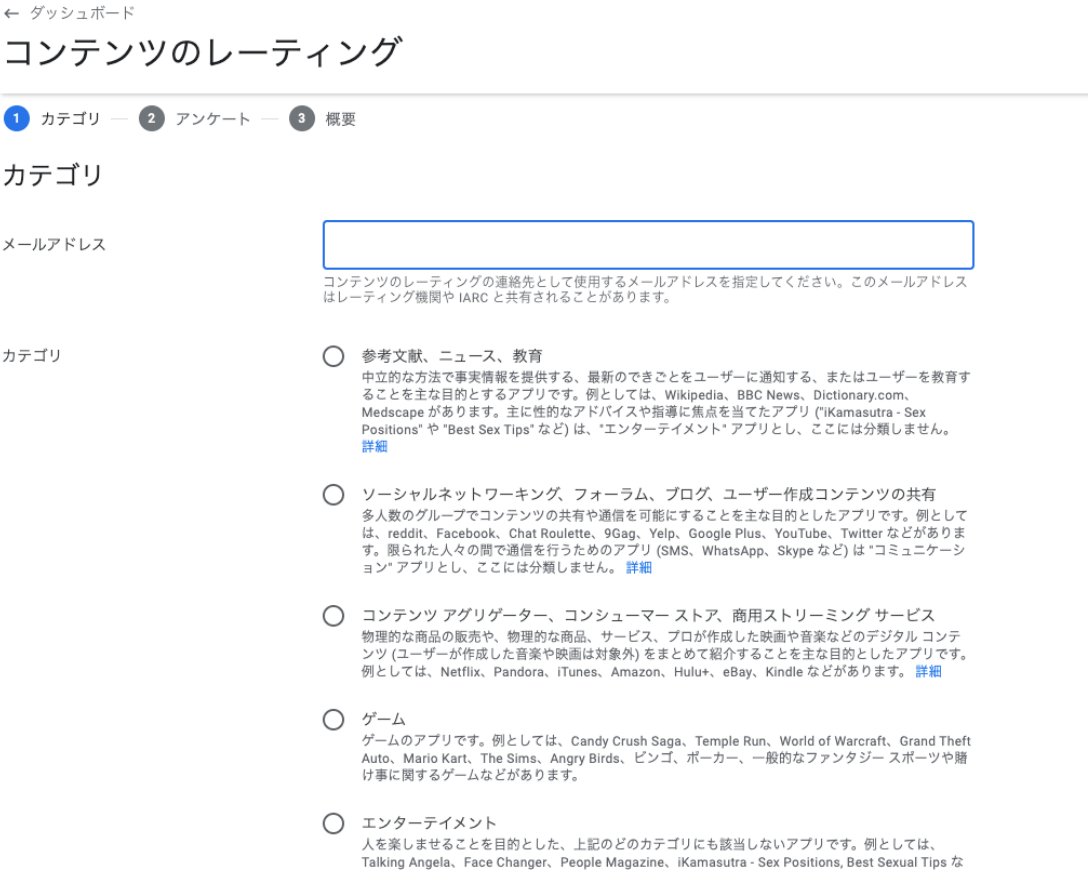

次に、以下のような項目のアンケートに回答します。

1)　暴力

2)　性的コンテンツ

3)　言葉

4)　規制物質

5)　年齢制限が適用される商品や行為の宣伝

6)　その他

入力が終わったら、画面右下の「保存」を押しましょう。

すると「次へ」ボタンが活性化するので押します（ちょっと分かりにくいので要注意）

最後に各国でのレーティングが表示されます。

画面右下の「送信」ボタンを押下すると、コンテンツレーティングの設定完了です！

ターゲットユーザーの設定をします。

はじめに年齢層を選択します。

「②アプリの詳細」と「③広告」は、これまでに設定した値によって省略されるようで

す。

私の場合、次は「④ストアでの表示」でした。

最後に「⑤概要」で入力内容を確認し、画面右下の「保存」ボタンを押下します。

ニュースアプリ

ニュースアプリかどうかを選択するだけです。

アプリ上で発信する情報に関して、誤ったものが発信されないよう審査を厳しくしている姿勢が伺えます。

アプリのカテゴリを選択し、連絡先情報を提供する

次に「アプリのカテゴリ」を選択します。

そして数多くあるタグから、アプリに該当するものを選択します。

次に「ストアの掲載情報に表示する連絡先の詳細」の設定を行います。

記載されている通り、記入した情報が GooglePlay ストア上に表示されます。

個人開発の場合は、慎重に記入しましょう。

「外部マーケティング」は、「Google の他サービスで広告宣伝などできますよ」といった物のようです。

外部マーケティング

アプリの広告を Google Play 以外に掲載したくない場合は、外部マーケティングをオフにしてください

外部マーケティング

☑ Google Play 以外にアプリの広告を掲載する
変更が反映されるまで 60 日ほどかかることがあります

記入が完了したら、画面右下の「保存」ボタンを押下します。

次にストアの掲載情報を設定する

※ここがユーザに一番目に触れる重要な部分になってきます。

メインのストアの掲載情報

Google Play のユーザーにアプリについて知ってもらえるよう、アプリの名前、アイコン、スクリーンショットなどを編集します。 もっと見る

デフォルト – 日本語 – ja-JP　翻訳を管理

* – 必須項目です。すべての欄に日本語 – ja-JP で入力してください

アプリの詳細

ストアの掲載情報に関するよくある問題を回避するには、メタデータに関するポリシーをご覧ください。アプリを送信する前にすべてのプログラム ポリシーをご確認ください。Google Play アプリ審査チームへの事前通知の対象である場合は、ストアの掲載情報を公開する前にチームにご連絡ください。

アプリ名 *

CameMode

ここで設定した名前がアプリ名として Google Play に表示されます。簡潔な名前を設定し、価格、ランク、絵文字、記号の繰り返しを含めないでください。 8 / 50

簡単な説明 *

アプリについての短い説明です。ユーザーは展開することで説明の全文を確認できます。 0 / 80

詳しい説明 *

0 / 4000

「簡単な説明」は、以下の画像のように表示されます。

PC の場合⇩

スマホの場合⇩

次に以下のグラフィックを設定する

1)　アプリのアイコン

2)　フィーチャーグラフィック（おすすめのアプリとして表示される際に使用される）

3)　携帯電話版のスクリーンショット

4)　7 インチタブレット用のスクリーンショット

5)　10 インチタブレット板のスクリーンショット

6)　動画

準備するもの、結構たくさんありますね。

※ちなみにここの項目は、説明文や画像など全ての情報が記入できないと保存できません！

とりあえず 1024×500 ピクセルの画像を作成し、それぞれに設定して暫定的に対応して保存しました。

以上アプリの詳細な情報を設定完了です。

3.3. 署名付きアプリを作成する（Generate Signed Bundle）

ストアに公開するには一般的に「ProductRelease」というフレーバでビルドします。

要するに、本番用のアプリケーションを作らないといけないわけですね。

そこで署名という行為が必要になります。

自分が作ったアプリを、自由に誰でも更新できてしまうと、大変なことになりますよね。

自分が作ったアプリは、自分しかアップデートできないようにするため「署名（サイン）」

をします。

署名の作成は、ビルドの過程で可能です。

まず初めに、メニューバーから 「Build」 ＞ 「Generate Signed Bundle/APK」を選択

します。

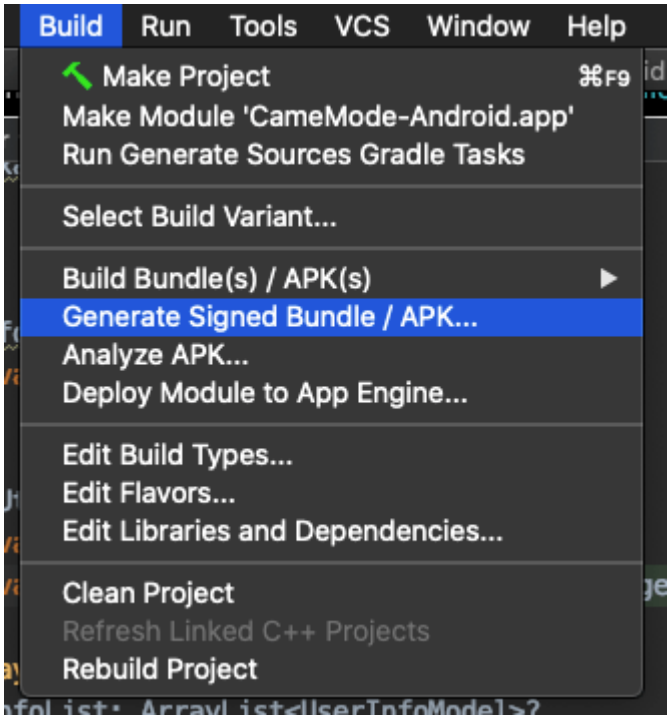

署名付きビルドをメニューから選択する

「Android App Bundle」を選択した状態で、「Next」を押下します。

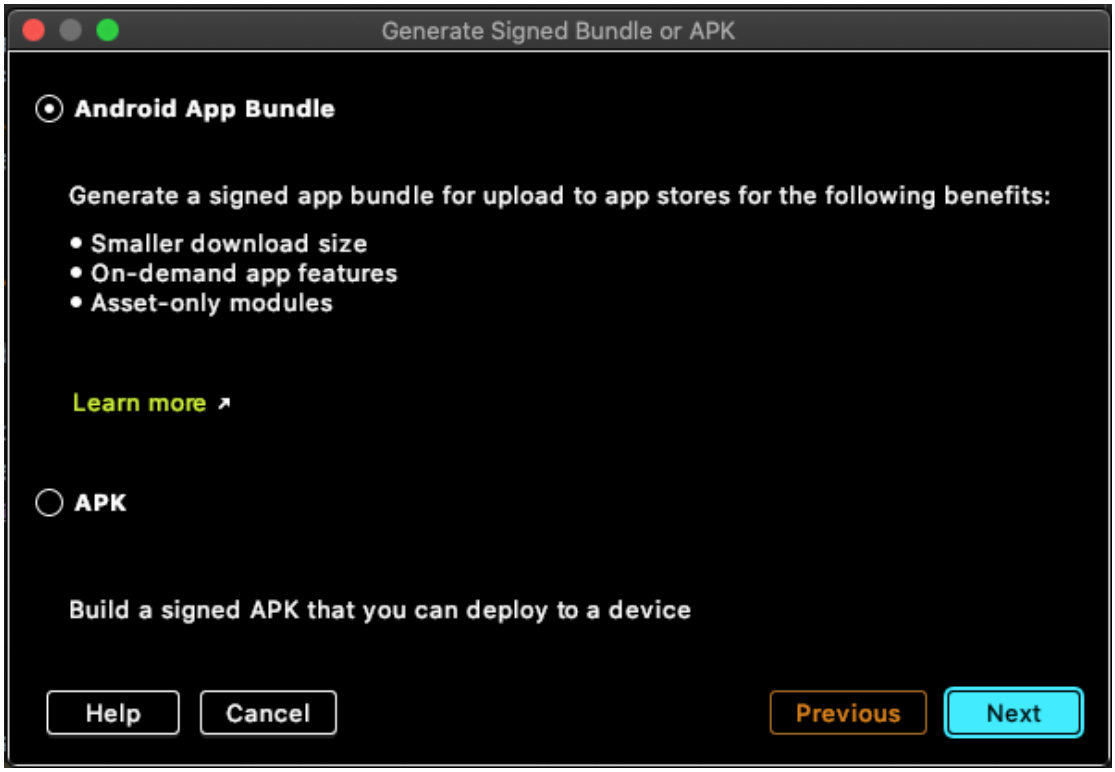

AndroidAppBundle を選択するダイアログ

するとキーストア入力画面が表示されます。

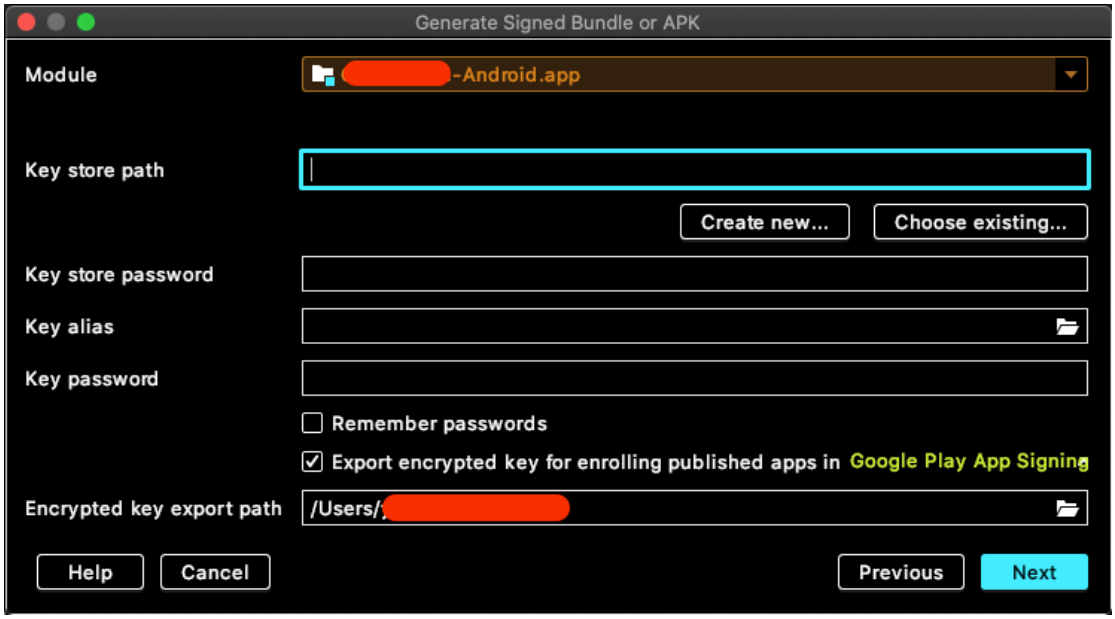

キーストア情報入力画面

Module：パッケージ名（変更不可）

Key store path：キーストアの場所を指定

Key store password：キーストアのパスワードを入力

Key alias：アプリ署名時に使う秘密鍵の名称

Key password：アプリ署名時に使う秘密鍵のパスワード

Encrypted key export path：秘密鍵の出力先

今回は初めてなので、キーストアを作成・設定しなければなりません。

Key store path の下にある「Create new…」を押下しましょう。

このダイアログで新しいキーストアを作成していきます。

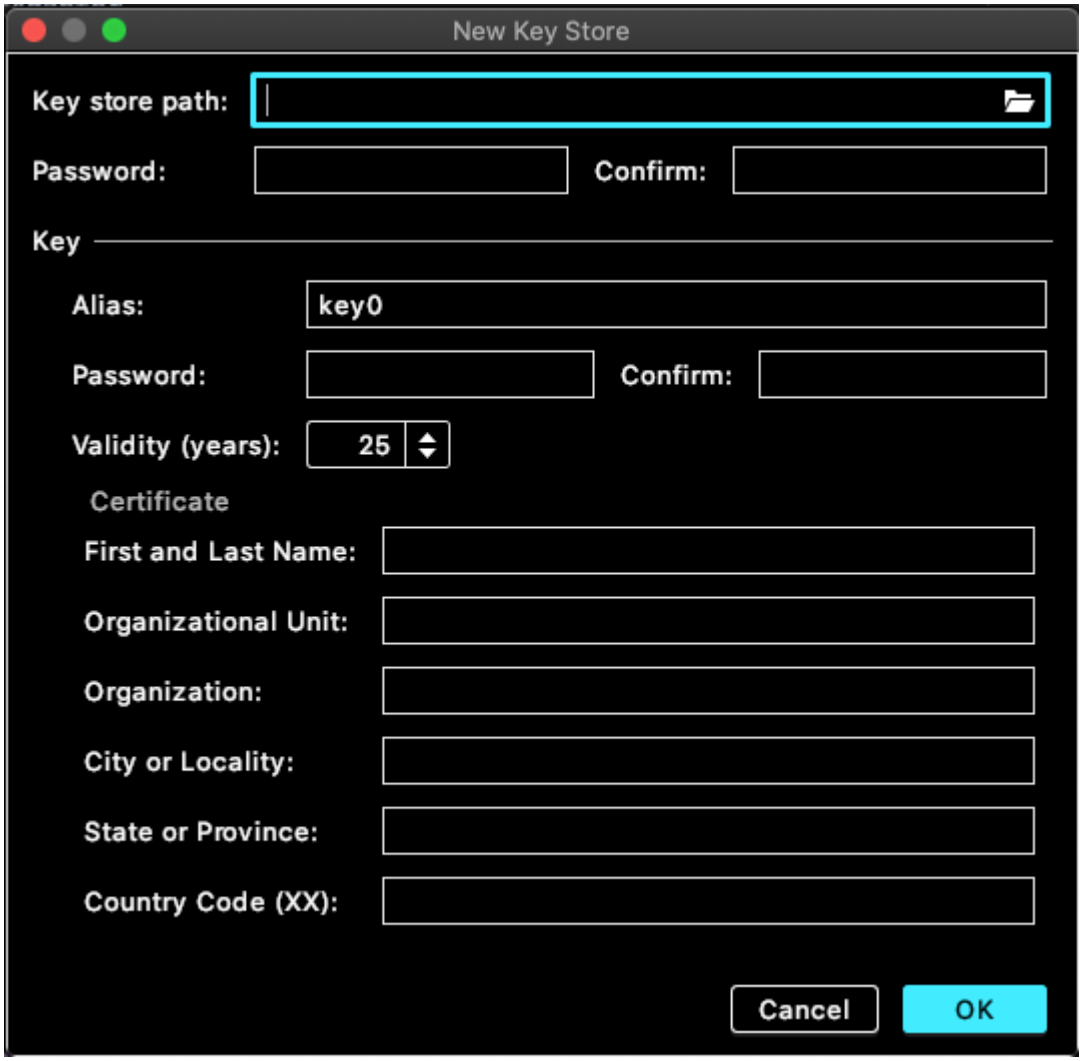

キーストアの作成ダイアログ

上から順に記入していきましょう。

Key store path : 作成したキーストアの出力先です。一旦デスクトップなど、わかりやすいところが良いです。

Password : キーストアのパスワードを入力します（Confirm は確認のためもう一度入力します）。

Alias : アプリ署名時に使う秘密鍵の名称を入力します。

Password : 秘密鍵のパスワードを入力します（Confirm は確認のためもう一度入力します）。

Validity(years) : このキーストアの有効期限を設定します。デフォルトの 25 年で問題ないです。

Certificate : ここからは署名を記入します。

上から順に、姓名、組織の部署、組織名、国（都道府県）、県（市区長村）、国コード（日本は JP です）

個人開発の場合、組織（Organizational）の部分は未記入で問題ないです。

以下は記入例です。

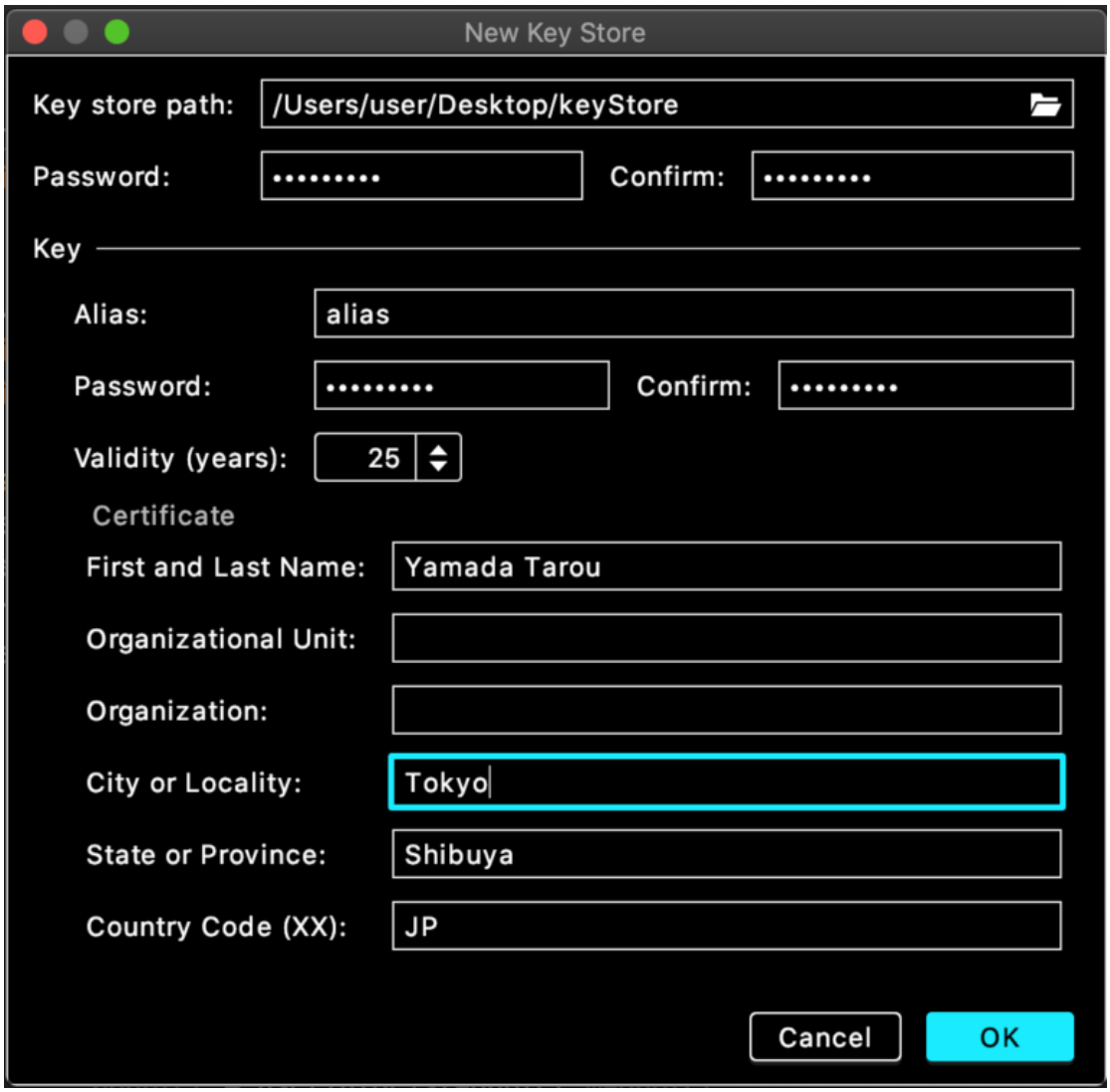

キーストア情報の確認

右下の「OK」を押すと、ダイアログが消えます。

作成したキーストアの情報と、入力されている情報が合っているか確認しましょう。

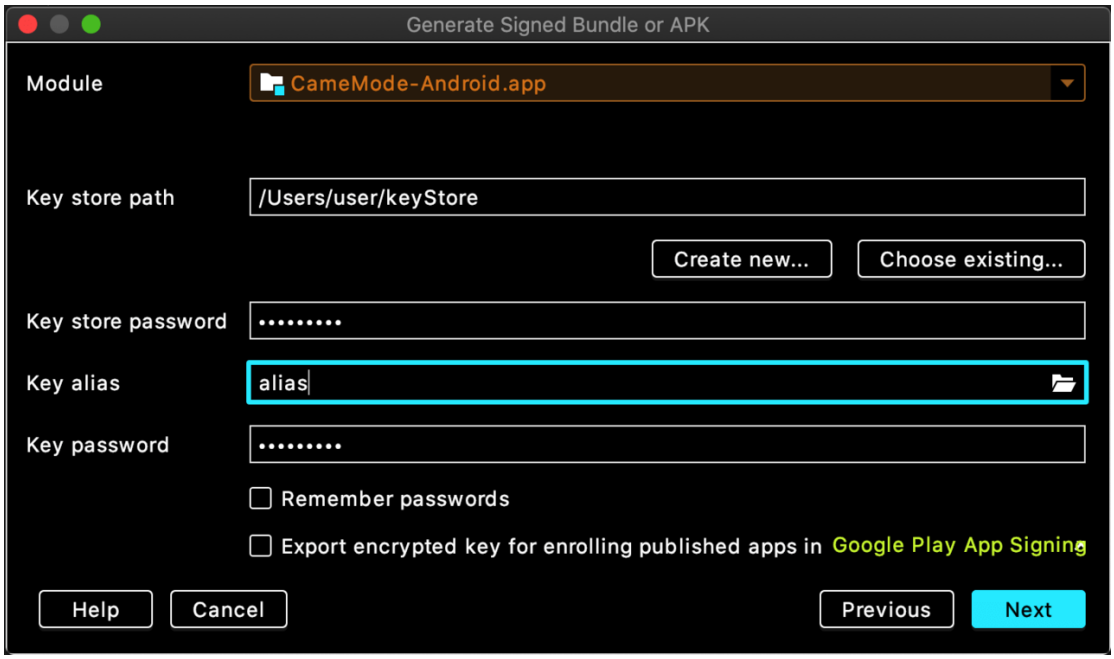

キーストア情報の確認

問題ないなら「Next」ボタンを押下します。

今回、本番リリースするアプリなので「productRelease」を選択し、「Finish」を押下します。

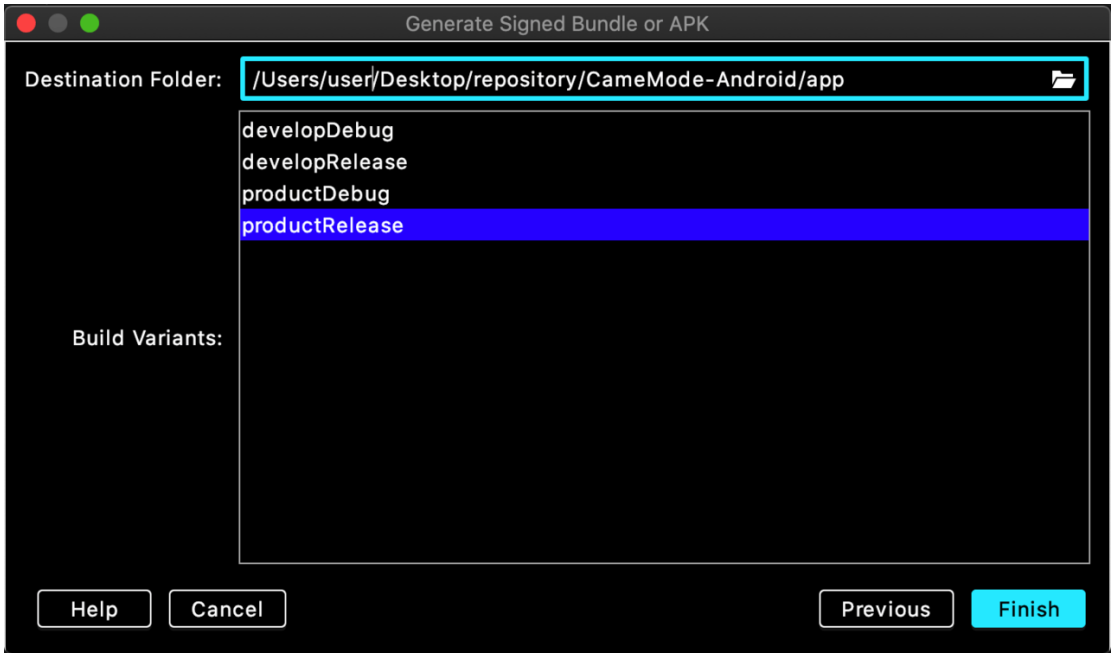

ビルドするプロダクトフレーバを選択する

するとビルドが走り、画面右下にこのようなダイアログが表示されます。

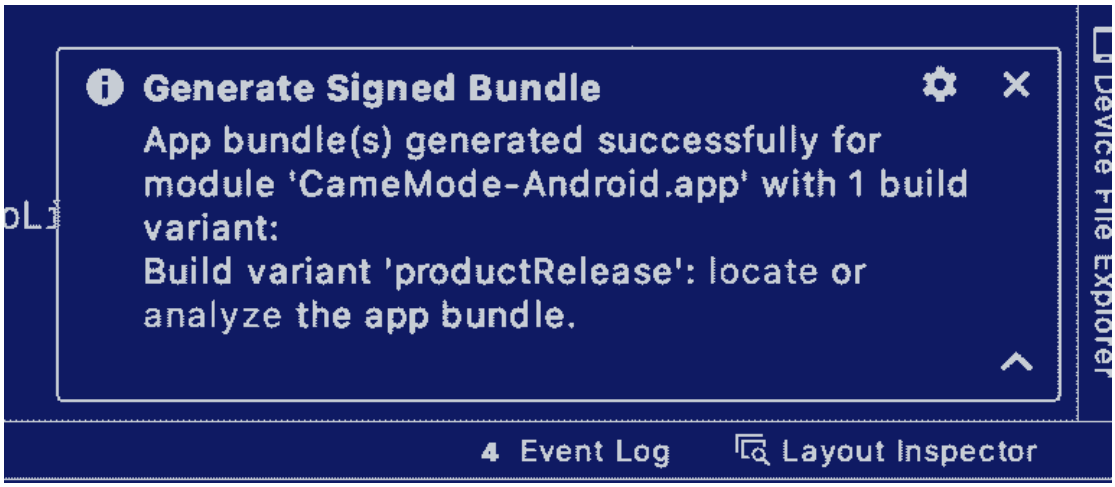

署名付きアプリの出力先

「locate」を押すと、出力先が表示されるので管理しやすいディレクトリに移動させておきましょう。

3.4. GooglePlayConsole に作成したアプリをアップロードする

リリーストラックを作成して、そこにアプリケーションをアップロードします。

リリーストラックへは、ドラッグ&ドロップするだけです。

リリーストラックとは：「1.0.0」や「2.0.1」などのリリースごとに作成する個別のバージョンのことです。箱をイメージしていただけると良いです。

3.5. GooglePlayConsole でアプリの内部テストを行う方法

アプリの準備をして、公開情報の設定もできた。

あとはテストです！

アップロードしたアプリをテストすることができます。

つまり、**「これからストアに公開する本番アプリをそのままテストできる」ことで信頼性を確保**できます。

公開する前のアプリでテストして問題がなければ、公開後も問題なく動作するはずです。

「テスト」タブを開いてみましょう。

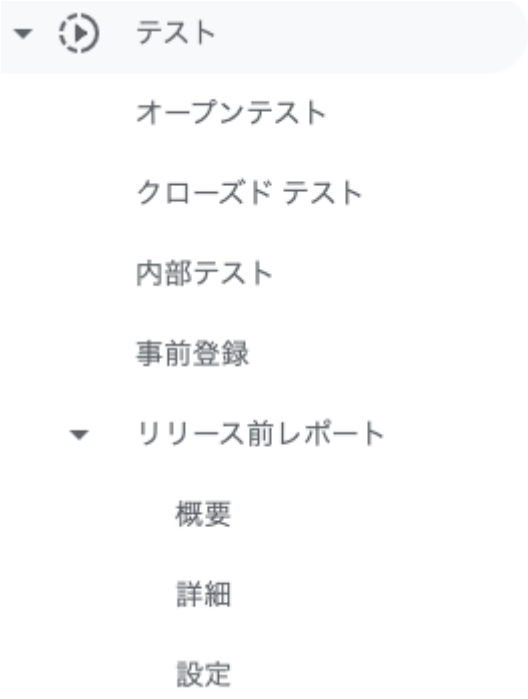

オープンテスト

こちらは、GooglePlay ストア上で公開し、**誰でも参加できるテスト**のことです。

リリース前の機能をテスト

・新機能のリリースをする前に、品質チェックのため行います。

国別にアプリ公開

・新規参入する市場でオープンテストを実施し、国によって最適なアプリに調整するために役立てます。

トラフィックの促進

・オープンテストは言わば「プレリリース」です。本番リリース前にユーザ獲得戦略を実践できます。

公式サイトはこちらです。

クローズドテスト

こちらは、限られたテスターにのみ **GooglePlay ストア上で公開する**テストのことです。

登録が簡単

・Gmail アドレスに紐付けて招待します。

招待されたユーザは、GooglePlay ストアから直接テストアプリをインストール可能です。

・非公開のフィードバック

・テスターは、非公開のフィードバックを送信できます。

複数のテストを同時に実施

・様々な機能を並行してテストすることができます。

公式サイトはこちらです。

内部テスト

最大 **100 人のテスターに公開することが可能**です。

クローズドテストと異なる特徴は以下のような部分です。

迅速な配信

・PlayConsole にテストアプリを追加した後、数秒でテスターに公開されます。

国外チームとの連携

・国や地域、ライセンスの違いを気にせず共同作業が行えます。

継続的インテグレーションが可能

・「Publishing API」を利用すると、**内部テストで使用できるようになったアプリが自動デプロイ**されます。

内部テストは、少人数かつスピーディにテストを実施したい際にオススメです。

公式サイトはこちらです。

事前登録

ゲームアプリでよくある「事前登録」ですね。

何気なく目にする事前登録ですが、以下のような効果が期待されます。

アプリの期待感を高める

・リリース前のアプリに行動を促すフレーズを記載しておくことで、リリース当日のインストール促進につながります。

ユーザとの関係構築を図る

・事前登録したユーザには、ゲームのリリース日通知が届きます。

・対象デバイスの場合、自動的にインストールされます。

特典を提供する

・事前登録を行なったユーザに特典を提供すると、インストール数、1 日目のコンバージョン数、継続率の向上につながります。

注意すべき点が 2 つあります。

・事前登録に追加する前に、テストを実施する。

・事前登録の期間は 90 日間。その後アプリを製品版としてリリースする必要がある。

公式サイトはこちらです。

ここまでで、アプリの情報を入力し、テストの種類について説明してきました。

これからの動きは下記の通りです。

アプリを内部テスト配信する

・最大 100 名を招待できる軽量なテストですね。

アプリをプロモートする

・内部テストで確認したら、製品版にプロモート（昇進）させます。

アプリを製品版として公開する

・内部テストで確認したアプリをそのまま公開するので安心です。

テスターを登録する

「内部テスト」の「テスター数」というタブを選択します。

「メーリングリストの作成」を押下します。

リスト名と、招待するメールアドレスを記入していきます（CSV での追加も可能なようですね）。

メールアドレスを追加したら、「変更を保存」ボタンを押下します。

ダイアログが出たら「作成」を押下します。

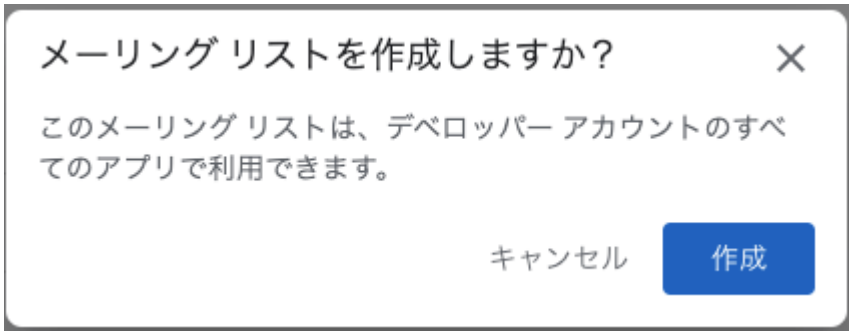

フィードバック用のメールアドレスも、記入しておきましょう。

※例として「feedback_example@gmail.com」と入れています。

テスターが自分一人の場合は、個人使用メールアドレスなどにしておけば OK。

そして画面右下の「変更を保存」ボタンを押下します。

内部テストのリリースを作成する

「リリース」タブに切り替えましょう。

画面右上の「新しいリリースを作成」を押下します。

「Play App Signing」の下にある「次へ」ボタンを押下します。

すると表記が変わりました。

「Play App Signing」について詳しく知りたい方は、こちらの記事（AAB の箇所）がオススメです。

Android】APK(Android application PacKage)と AAB(Android App Bundle)の違い

主な内容としては下記の通りです。

App Bundle と APK

・APK または AAB をアップロードします。

リリース名

・「1.0.0」のようなバージョン番号を記載するのが一般的です。

リリースノート

・どんな機能を修正したのかなど記載します。

画面右下の「保存」を押下し、「リリースのレビュー」を押下します。

すると、不備がある場合は警告メッセージが表示されるので、指示に従いましょう。

「内部テストとしての公開を開始」というボタンを押せば、内部テストがテスターに向けて公開されます。

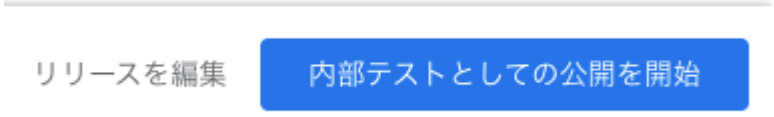

「公開」を押しましょう。

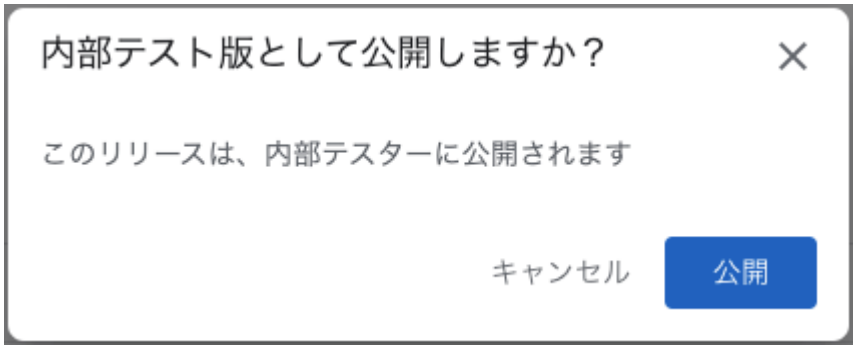

これで内部テストが公開されました！

リンクをコピーし、テスターに共有しましょう。

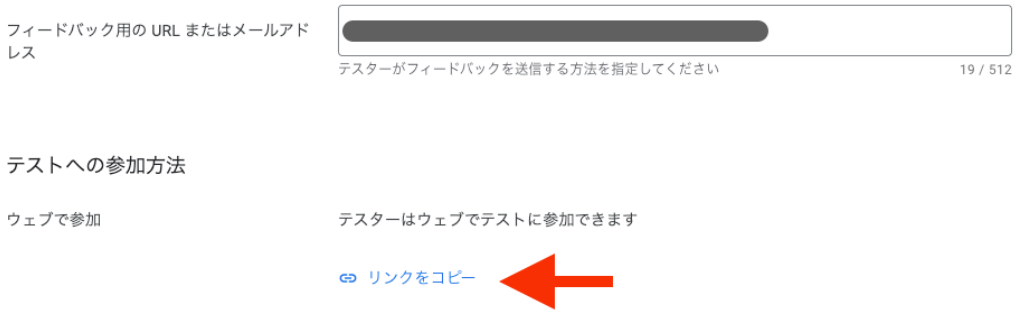

テスターの方向けに、URL を受け取った後の手順もまとめました！

リンク先に遷移すると、以下の画面に遷移します。

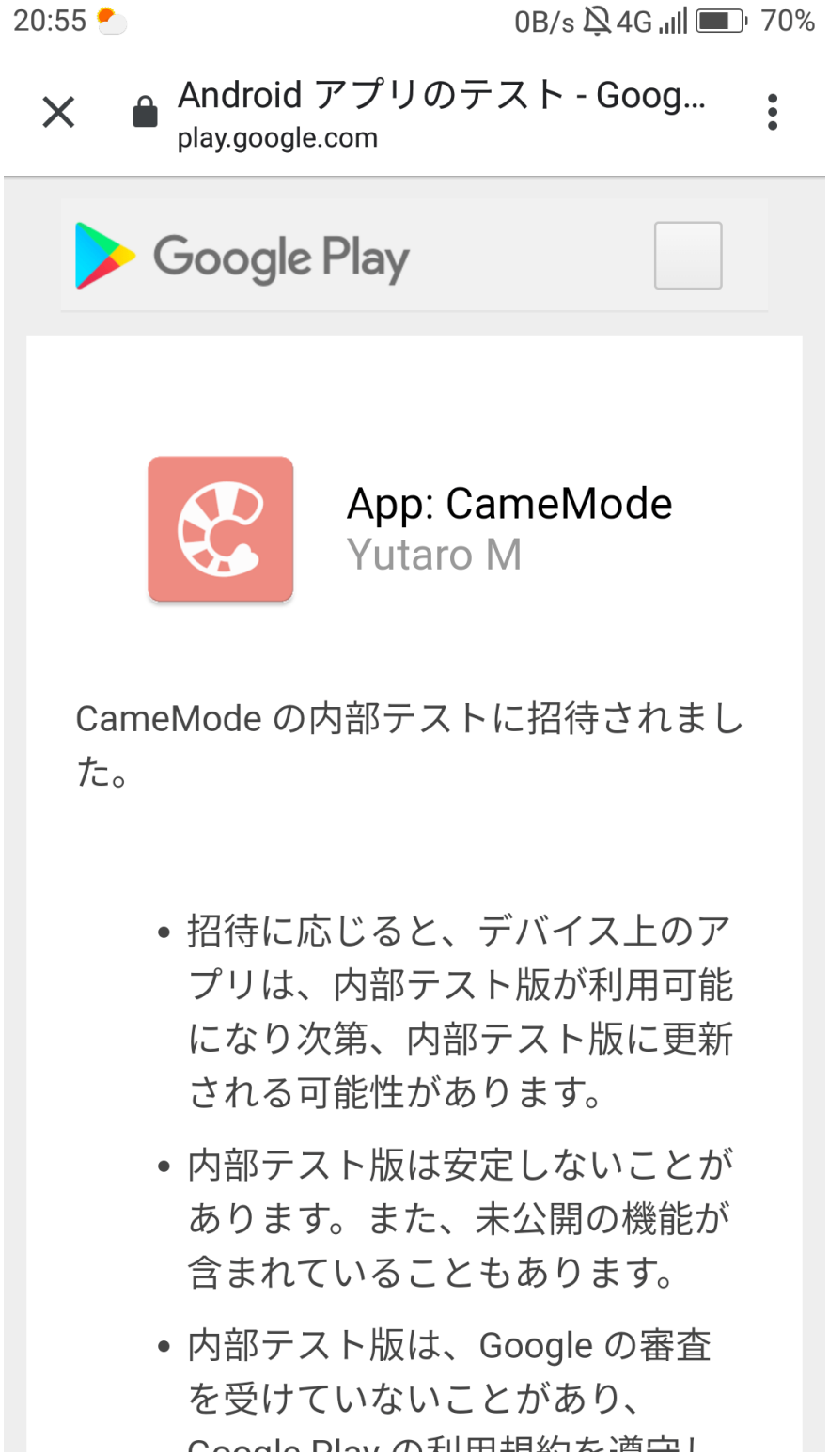

「招待に応じる」を押下しましょう。

- 招待に応じると、デバイス上のアプリは、内部テスト版が利用可能になり次第、内部テスト版に更新される可能性があります。
- 内部テスト版は安定しないことがあります。また、未公開の機能が含まれていることもあります。
- 内部テスト版は、Google の審査を受けていないことがあり、Google Play の利用規約を遵守していない可能性があります。

By accepting this invite, you agree that Google may share your email address and information about your use of CameMode with Yutaro M.

招待に応じる

© 2021 Google - Google Play 利用規約 - デバイスの販売条件 - プライバシー ポリシー - デベロッパー - アーティスト

すると、以下の画像のように表示が切り替わります。

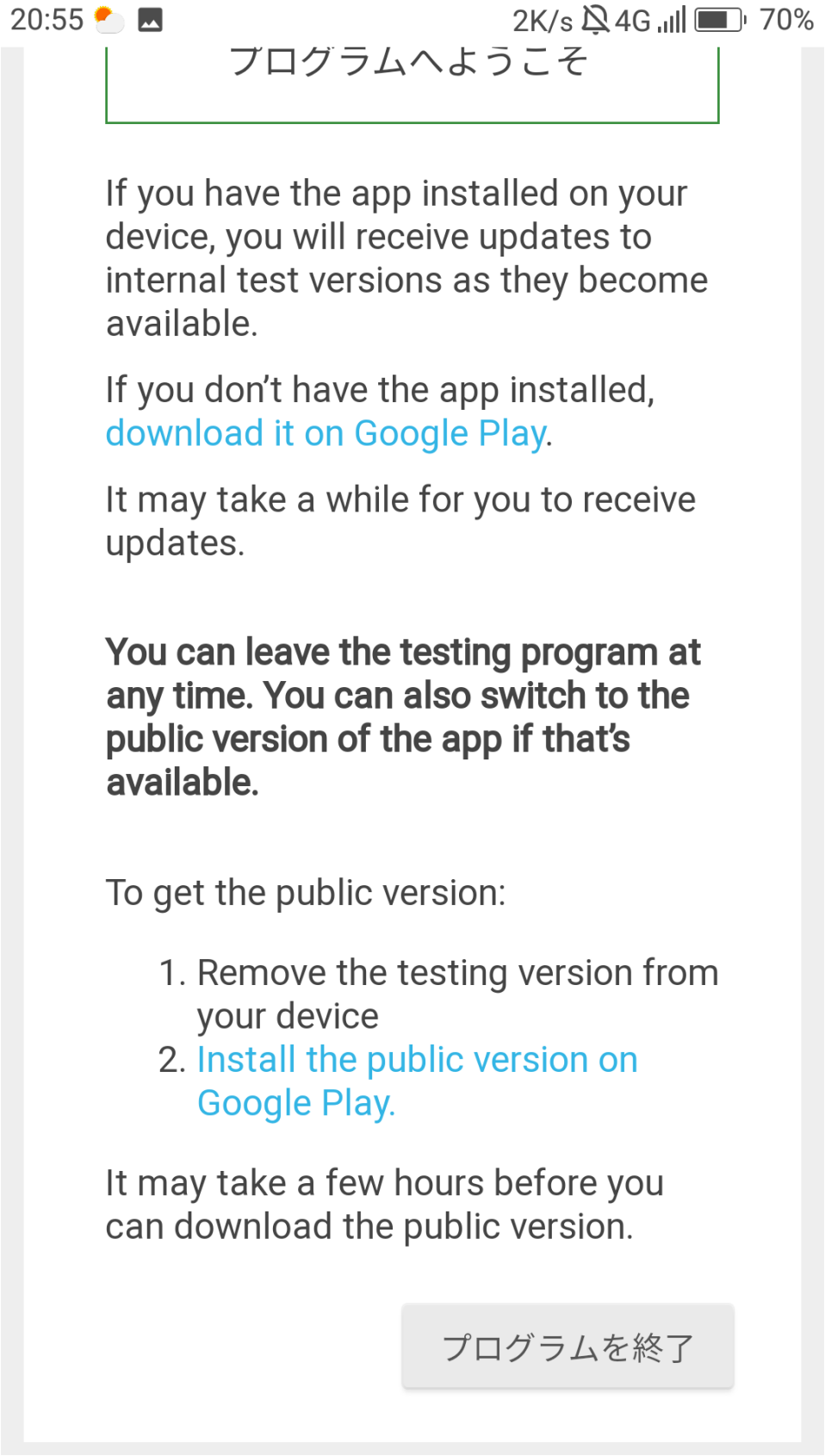

「Install the public version on Google Play.」を押下すると、GooglePlay ストアを開いてアプリの詳細画面が開きます。

内部テストなので、まだ一般公開されていません。

招待に応じた人にのみ公開されている状態なのでご安心ください。

インストールボタンを押下して、アプリをインストールすることができます！

3.6. Android アプリをプロモートして製品版を公開する方法

テストが完了したら、内部テストでアップロードしたアプリをそのまま製品版としてストア公開することができます。

アプリをプロモート（昇格）する

そもそも「プロモート」には「昇格する」という意味があります。

内部テストで使用したアプリケーションをそのまま製品版として昇格することができます。

これによって、「テスト時と本番公開したアプリで動作が異なる」ことを未然に防ぐことができます。

内部テストを開き、**リリースの一覧から「リリースをプロモート」を選択**します。

するとプルダウンメニューが表示されるので、そこから製品版を選択しましょう。

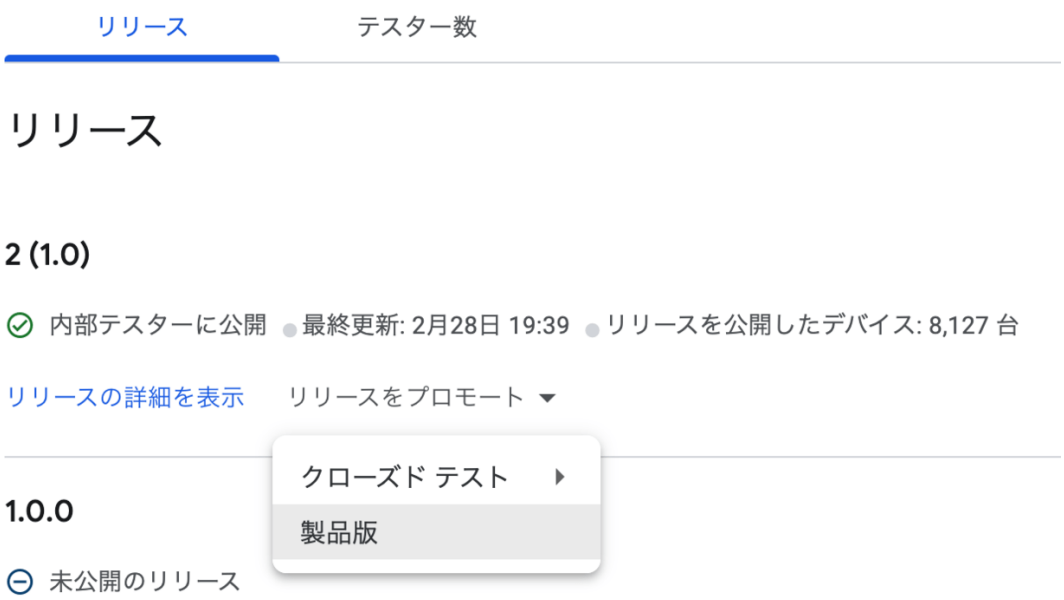

クローズドテストでテストを実施した場合も同様の手順です！

これだけで、テストに使用したアプリを製品版として昇格することができます。

しかし、これだけでは公開も何もされません。

製品版リリースの作成

自動的に「製品版リリースの作成」画面へ遷移すると思います。

遷移しない場合は、画面左のメニューから 「**製品版**」 ＞ **「リリース」タブ** ＞ 「**リリースの詳細を表示**」 を選択しましょう。

さて、下部にスクロールし、リリース名やリリースノートを記入します。

そして、画面右下の「リリースのレビュー」を押下します。

このリリースのレビューでは、**公開するアプリの設定情報やアプリ本体に不備がないかを確認（レビュー）する機能**です。

今回は内部テストを事前に通しているので、アプリ本体が悪い事はなさそうです。

エラーが起きた場合の対処法

「リリースでエラーが検出されました」と表示されましたね。

エラーの内容が記載されているので、言われている通りに対応しましょう。

今回は、公開する国の選択がされていないということでエラーが出ました。

「製品版」 ＞ **「国/地域」タブ** ＞ **「国/地域を追加」** を選択します。

アプリを公開する予定の国を選択し、「国/地域を追加」を押下すれば OK です。

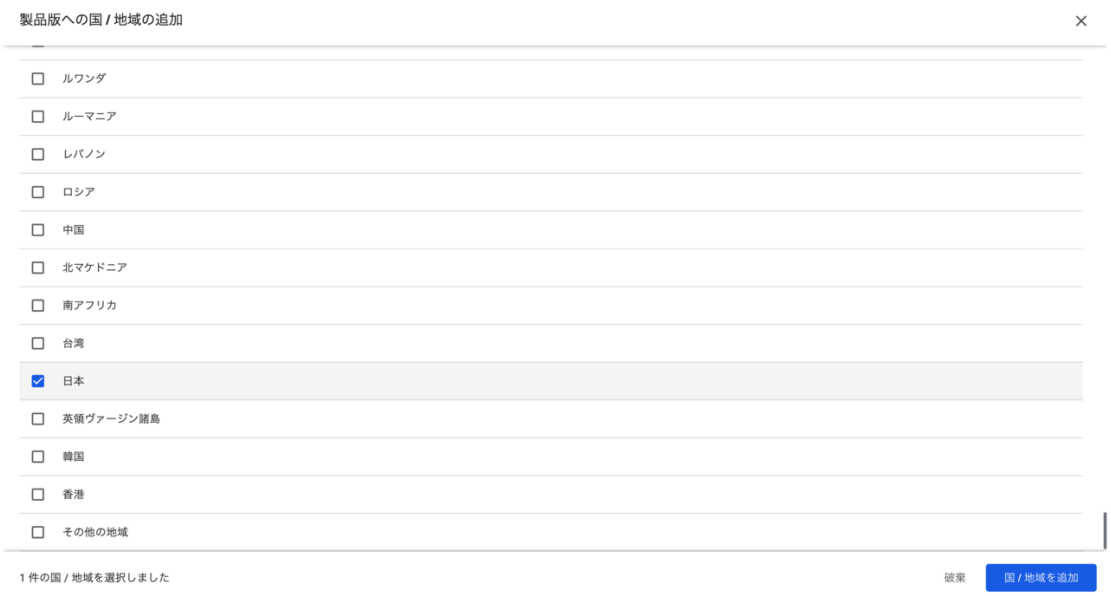

「利用可能」と出ていますね。

この状態で、再度製品版のリリースに戻りましょう。

これでエラーが解消されているはずです。

無事、エラー解消できました！

アプリをストアに公開する

画面右下の**「製品版としての公開を開始」を押下**すると確認のダイアログが表示されます。

「公開」ボタンを押しましょう！

するとステータスが「審査中」となります。

しばらく待ちましょう。

そして公開されると「GooglePlay で公開」というステータスに変わります。

これでアプリが GooglePlay ストアに公開されました。