中国施工企业管理协会

科研项目实施方案

项 目 名 称：基于BIM技术与智能算法融合的石化管道预制焊接排产系统研发

申 报 单 位：南京南化建设有限公司

项目负责人：夏 斐

起 止 时 间：2024.01.01- 2025.12.30

2025年6月

一. 项目研究背景及目的

1. 研究背景

在石化工程建设中，管道焊接是施工的关键环节之一，其效率和质量直接影响项目的整体进度和成本。石油化工装备能否正常运行，管道安装质量能带来决定性影响，因为管道是连接各类石化装置的重要纽带。石化管道安装工程量约占整个工程项目的 30-55%，管道预制约占管道安装工程量的 50%-65%。然而，传统的焊接排产方式主要依赖人工经验，存在以下客观问题：

1.1 二维管理局限性

当前管道预制焊接排产依赖平面图纸而非立体空间，导致严重的脱节问题：

1.1.1 空间理解困难

施工人员难以直观理解复杂的空间关系，增加了误操作风险。在复杂的石化装置中，管道系统往往呈现三维立体布局，涉及多层管廊、设备绕行、管线交叉等复杂情况。传统的二维图纸无法完整表达这些空间关系，导致现场施工人员在理解管道走向、连接方式、安装顺序等方面存在困难，特别是对于经验不足的施工人员，空间想象的偏差往往导致预制件与现场实际情况不符。

1.1.2 材料浪费严重

任务派发和材料领料存在盲区，由于缺乏精确的三维空间信息，材料统计往往基于理论长度计算，未能充分考虑实际安装过程中的调节段需求、现场修正等因素。同时，不同专业之间的统计口径不一致，技术部门按图纸长度统计，采购部门按重量统计，施工部门按焊口数量统计，造成材料需求预测不准确，既可能出现材料短缺导致工期延误，也可能出现大量剩余材料造成资源浪费。

1.1.3 返工率高

由于空间关系理解不足，管道预制完成后与现场实际不符，焊接返工率高达 15%-20%。这种高返工率不仅造成直接的经济损失，还严重影响施工进度和工程质量。返工过程中往往需要重新下料、重新预制，甚至需要现场手工修正，大大增加了施工成本和安全风险。

1.1.4 数据不一致

二维图纸无法准确反映三维空间关系变化，导致设计变更难以及时传达到施工一线。在工程实施过程中，设计变更是常态，但传统的图纸更新机制往往存在时滞，新版本图纸的分发、确认、理解都需要时间，而施工现场往往无法等待，只能基于旧版本继续施工，造成后续的大量返工。

1.2. 资源分配的被动管理模式

目前项目部管理模式中存在严重的资源分配问题：

1.2.1 技术人员角色混乱

工程师技术员被培养为全能角色，半数以上时间耗费在解决基于图纸文件的技术工作、处理设计变更问题，以及参与检查监督流程。这种角色定位导致技术人员疲于应付日常事务性工作，无法专注于技术创新和工艺优化。高级技术人员的宝贵时间被大量消耗在重复性的图纸解读、材料核对、现场协调等基础工作上，技术价值无法得到充分发挥。

1.2.2 核心工序缺乏科学规划

大部分技术人员无论从能力还是时间上均无法有效参与具体工序策划。管道预制涉及下料、防腐、焊接、检测、打包等多个工序，每个工序都有其特定的技术要求和时间约束，需要统筹考虑资源配置和工序衔接。但在传统管理模式下，技术人员往往只能被动响应现场需求，缺乏主动的工序策划和优化能力。

1.2.3 过度依赖经验

任务分配过度依赖班组和劳务分包执行，缺乏系统性管理和科学决策支持。传统的排产方式主要依靠项目经理和班组长的经验判断，这种经验虽然宝贵，但往往难以传承和复制，也难以应对复杂多变的工程环境。同时，经验判断往往存在主观性和局限性，难以实现全局最优。

1.2.4 人才短缺危机

目前经验丰富水平高的焊工奇缺、焊工流动性大、日薪增长过快，焊工日薪普遍超过 550 元每天，且存在保底28天薪资等不成文规定，同时，焊工的技能水平参差不齐，培训周期长，流动性大，给项目管理带来巨大挑战，不仅增加了工程成本，还影响工程进度，焊接质量也得不到保障。

1.3 效率低下与资源浪费

各环节之间的信息割裂导致严重的效率问题：

1.3.1 统计口径不一

以管道材料统计为例，技术部门统计的是图纸的管线长度、采购部门统计的是管道的吨位、施工部门统计的是焊接的寸口数据。这种统计口径的不一致不仅造成数据混乱，也反映了各部门之间缺乏有效的信息共享机制。技术部门关注的是设计符合性，采购部门关注的是成本控制，施工部门关注的是工作量分配，但这些不同的关注点如果无法统一到同一个数据基础上，就会造成决策依据的不一致和资源配置的错位。

1.3.2 手工处理比例高

各部门各自为战，手工处理比例高达 80%以上，导致资源浪费和工期延误。在信息化高度发达的今天，石化工程管理仍然大量依赖手工作业，从图纸识读到材料统计，从任务分配到进度跟踪，都需要大量的人工参与。这种手工处理方式不仅效率低下，也容易出现错误，同时难以实现数据的实时更新和共享。

1.3.3 信息流转缓慢

材料、技术、施工各环节信息割裂，大量技术资料无法有效衔接。传统的信息传递方式主要依赖纸质文档和人工传递，从设计变更通知到现场实施，往往需要经过多个环节的传递和确认，信息传递的及时性和准确性都难以保证。特别是在大型工程项目中，参与单位众多，信息传递链条复杂，很容易出现信息丢失或延迟。

1.3.4 难以应对变更

传统工作模式下，设计变更导致的信息更新严重滞后，延迟往往意味着大量的返工和损失。同时由于高级技术人员无法解脱，深入研究变更的原因，变更带来的工序、计划、成本变化，导致设计变更的影响往往是连锁反应，一个设计修改可能影响多个专业、多个工序，如果不能及时传递和协调，就会造成大面积的返工以及费用索赔问题。

2. 研究目的

本项目立项旨在建立一套融合三维 BIM 技术与智能算法的排产工序方法，实现管道预制焊接的数字化转型，具有以下重要意义：

2.1 技术层面

2.1.1 突破焊接环境信息融合与表达技术，建立统一的数据模型和信息表达方式，将分散在各个环节的信息集成到统一的平台上，融合多源异构信息，去除冗余，自动提取关键特征实现信息的标准化、结构化和智能化处理。

2.1.2 针对当前各部门数据孤岛的现状，建立数据融合技术，自动识别和提取对排产决策有用的关键信息，过滤掉冗余和无效数据，形成标准化的数字工单。

2.1.3 通过 BIM 技术实现三维空间的直观表达，解决二维图纸与三维现场的脱节问题。建立基于三维模型的管道设计、预制、安装全流程管理体系，让施工人员能够直观理解管道的空间关系和安装要求，大幅减少理解偏差和操作错误。

2.2 企业发展层面

2.2.1 业务规模优势明显：公司化工管道预制年平均焊接工作量超过百万吋，具备了规模化应用的基础条件。

2.2.2 经济效益显著：通过本项目可提高预制率并优化排产，目标使化工管道预制综合成本节约 10 元/吋，则年可节省工程成本超千万元。这种成本降低主要来自于材料利用率的提升、返工率的降低、工序效率的优化等多个方面。

2.2.3 管理模式变革：改变管道预制管理模式，实现技术人员从重复性工作中解放，专注于技术创新和工艺优化。通过自动化和智能化手段替代传统的手工作业，让技术人员能够将更多精力投入到技术攻关、工艺改进、质量提升等更有价值的工作中。

2.3 行业层面

2.3.1 推动行业技术进步：我国管道预制焊接自动化水平目前只达到 25%左右，本项目通过排产优化将为自动化焊接提供基础数据支持，为行业自动化水平的整体提升奠定基础。

2.3.2 破解用工困局：彻底改变石化行业管道预制阶段用工状态，改变传统焊接过于依赖经验丰富、高水平焊工的困局。通过智能化排产和标准化作业指导，降低对个体技能的依赖，提高整体作业水平。

2.3.3 缓解成本压力：缓解焊工工资逐年增高的工程成本压力，通过科学排产提高现有焊工的工作效率。在焊工资源稀缺的背景下，通过提高工作效率来缓解人力成本上升的压力。

本项目通过 BIM 技术与排产算法的深度融合，将显著提升预制率和施工效率，降低成本，实现从"经验型施工"向"数据驱动施工"的范式转变，形成可持续迭代优化的施工模式，为石化工业的高质量发展提供有力支撑。

二、项目研究内容及方法

1. 主要研究内容

1.1 多源异构工程数据融合与三维焊缝重建

构建统一的工程数据处理体系，解决石化工程中多设计院、多软件平台数据格式不统一的现实问题。研发通用的IDF文件解析系统，支持Smart Plant 3D、PDMS、AutoCAD Plant 3D等主流设计软件的文件格式，实现设计数据的标准化集成。建立三维管道焊缝逆向生成机制，通过拓扑关系分析和几何重建算法，将二维设计数据转换为包含完整焊缝信息的三维数字化模型。同时开发管道材料智能编码系统，通过自然语言处理技术和正则表达式规则库，实现对非结构化材料描述文本的自动解析和标准化编码，建立"一物一码"的材料管理体系，为后续的预制深度分析和排产优化提供可靠的数据基础。

1.2 基于四维约束的管道预制深度智能决策

建立融合空间坐标、材料属性、运输条件、安装工艺四个维度约束的预制划分决策体系。通过分析管道的空间特性，识别管径阈值、连接复杂度、特殊管件等影响因素，建立预制可行性评估模型。综合考虑运输车辆限制、道路条件、现场卸货能力等运输约束，以及安装空间、工序顺序、设备干涉等安装工艺约束，形成多目标优化的预制方案生成机制。开发预制管段快速着色和作业指导系统，通过三维可视化技术直观展示预制方案，生成标准化的作业指导书和单线图纸，

为现场预制作业提供精确的技术指导。研发三维打印沙盘技术，通过物理模型增强项目管理人员对复杂管道系统的理解。

1.3 基于图论拓扑的智能排产算法体系

建立管道系统的图论数学模型，将复杂的管网结构转化为节点和边的网络关系，实现对管道拓扑特性的精确分析。通过约束传播算法，动态计算满足施工条件的可焊接管段数量，建立设备口优先、内管廊优先等施工原则的数学化表达。融合遗传算法、模拟退火、禁忌搜索等多种启发式优化方法，结合强化学习机制，构建能够学习专家经验的智能排产决策系统。建立多专业协同的排产体系，涵盖材料管理、防腐处理、焊接作业、无损检测、打包装箱、现场安装、系统试压等全流程工序，通过资源约束建模和任务优先级算法，实现多工种、多资源的协调优化配置。

1.4 低代码多专业协同管理平台

构建基于微服务架构的统一管理平台，支持材料验收、防腐排产、焊接排产、检测排产、打包排产、安装排产、试压排产等各专业模块的快速配置和部署。建立多源数据集成与质量管控机制，通过流式数据处理技术实现设计、采购、施工等各环节数据的实时同步。开发基于WebGL的轻量化三维可视化引擎，支持大规模模型的流畅展示和实时数据联动。构建移动端应用和RPA自动推送系统，满足现场作业人员的便捷操作需求。建立多维度数据分析仪表盘，整合预制率、焊接质量、资源利用率等关键指标，为项目管理提供全方位的决策支持。

2. 关键技术及重难点分析

2.1 跨软件平台IDF文件兼容解析技术攻关

拟解决不同设计软件间数据格式标准不统一的技术瓶颈。需要重点攻克文件结构自适应识别算法，计划通过机器学习方法训练文件格式识别模型，实现对文件版本和来源软件的自动判断。拟开发基于语法分析的递归解析引擎，解决多层嵌套的管道系统数据结构处理难题。需要构建数据映射转换矩阵，建立不同软件间关键数据字段的精确对应关系，确保数据转换的准确性和完整性。

2.2 中英文混合材料描述的深度语义解析技术突破

拟攻克工程领域专业文本理解的技术难题。需要重点突破领域自适应的BERT模型训练技术，在通用语言模型基础上进行管道专业领域的深度优化。计划开发中英文混合文本的实体边界识别算法，实现对材料名称、规格参数等关键信息起止位置的精确定位。拟构建正则表达式与深度学习的融合决策机制，通过置信度评估和冲突解决策略提高识别准确率，目标达到95%以上的材料识别精度。

2.3 三维空间拓扑关系的精确重建技术研发

拟解决从二维设计数据到三维空间模型转换的技术挑战。需要重点突破基于连接逻辑的管道路径重建算法，通过节点坐标和连接关系推断完整的管道三维路径。计划开发焊缝位置的自动识别与空间定位技术，结合几何分析和拓扑推理确定焊缝的精确空间坐标。拟建立材料构件与焊缝的多对多映射算法，处理复杂连接情况下的关联关系识别，确保映射准确率达到99%以上。

2.4 多维约束条件的数学优化求解技术研究

拟攻克复杂约束下的多目标优化求解难题。需要重点突破约束传播算法，实现约束条件在管网拓扑结构中的自动传递和影响计算。计划开发自适应权重分配机制，根据项目特点和历史数据动态调整不同约束条件的重要性权重。拟构建混合启发式算法框架，融合遗传算法、模拟退火、禁忌搜索等方法的优势，提高大规模问题的求解效率和质量，目标在30分钟内完成包含5000个焊缝的排产优化。

2.5 图论网络的施工逻辑数学化表达技术开发

拟解决复杂施工原则的算法化实现技术难题。需要重点突破管道系统的图模型构建技术，将物理管网结构转化为数学图论表示。计划开发关键路径和瓶颈节点的识别算法，通过网络分析方法找出影响整体进度的关键环节。拟建立施工优先级的量化评估模型，将"设备口优先"、"内管廊优先"等经验规则转化为可计算的数学表达式，实现施工逻辑的完全算法化处理。

2.6 强化学习的工程决策优化技术研究

拟突破传统启发式算法在复杂约束下的性能瓶颈。需要重点突破专家经验的数字化建模技术，通过行为克隆方法将专家决策过程转化为可学习的数学模型。计划开发多智能体协同的排产优化算法，通过多个智能代理的协作求解大规模排产问题。拟构建在线学习和模型更新机制，使系统能够从实际应用效果中持续学习和优化决策策略，实现决策水平的持续提升。

2.7 大规模三维模型的实时渲染优化技术攻关

拟攻克复杂工程模型的高效可视化技术瓶颈。需要重点突破多层次细节控制技术，根据视角距离和重要性动态调整模型精度，在保证视觉效果的前提下显著降低渲染负载。计划开发几何简化和纹理压缩算法，通过网格简化、贴图压缩等技术减少模型数据量。拟构建异步加载和智能缓存机制，通过预加载策略和内存管理优化提高大规模模型的加载速度，目标实现包含百万级构件的模型快速加载。

2.8 实时数据流的高并发处理技术研发

拟解决多源异构数据的实时集成技术挑战。需要重点突破流式数据处理引擎技术，支持每秒万级数据量的实时接入和处理。计划开发数据质量的在线监控与自动纠错技术，通过规则引擎和异常检测算法实时发现和修复数据问题。拟构建分布式数据存储和查询优化技术，通过数据分片、索引优化等方法提高大数据量下的查询性能，确保数据更新延迟控制。

2.9 微信生态的深度集成技术突破

拟攻克企业级应用与微信平台深度融合的技术难题。需要重点突破微信小程序的性能优化技术，在小程序环境下实现复杂三维模型的流畅展示。计划开发智能推送的精准触达技术，通过用户行为分析和业务规则引擎实现个性化信息推送。拟构建微信群与业务系统的双向数据同步技术，确保群消息与系统状态的实时一致性，为项目管理的微信原生化提供技术保障。

2.10 低代码平台的业务逻辑自动生成技术开发

拟攻克非技术人员参与软件开发的技术壁垒。需要重点突破自然语言理解与业务逻辑转换技术，让用户能够通过自然语言描述实现复杂的业务配置。计划开发可视化流程设计引擎，通过拖拽式操作实现复杂业务流程的快速搭建。拟构建业务组件的智能推荐系统，根据用户需求自动推荐最适合的业务组件和配置方案，大幅降低系统定制的技术门槛。

通过以上关键技术的攻关突破，将为整个系统的创新应用提供坚实的技术支撑，确保各项创新模式能够稳定可靠地落地实施，推动石化工程行业管道预制焊接排产管理的数字化转型。

3. 主要研究方法

本项目拟采用"数据融合→模型重构→智能决策→平台集成→应用验证"的总体技术路线和方法，计划构建从多源异构数据处理到智能排产管理的完整技术链条。技术路线将遵循数据驱动的核心思路，首先通过多源异构数据的统一治理，拟建立标准化的数据基础；然后基于处理后的数据进行三维模型的智能重构，计划实现焊缝信息的精确提取；在此基础上运用人工智能算法进行预制深度和排产方案的智能决策；最终通过低代码平台技术实现多专业协同的业务应用系统。

整个技术路径将强调数据、算法、平台的有机融合，通过技术创新解决传统管道预制管理中的关键痛点。

3.1 总体技术架构流程图

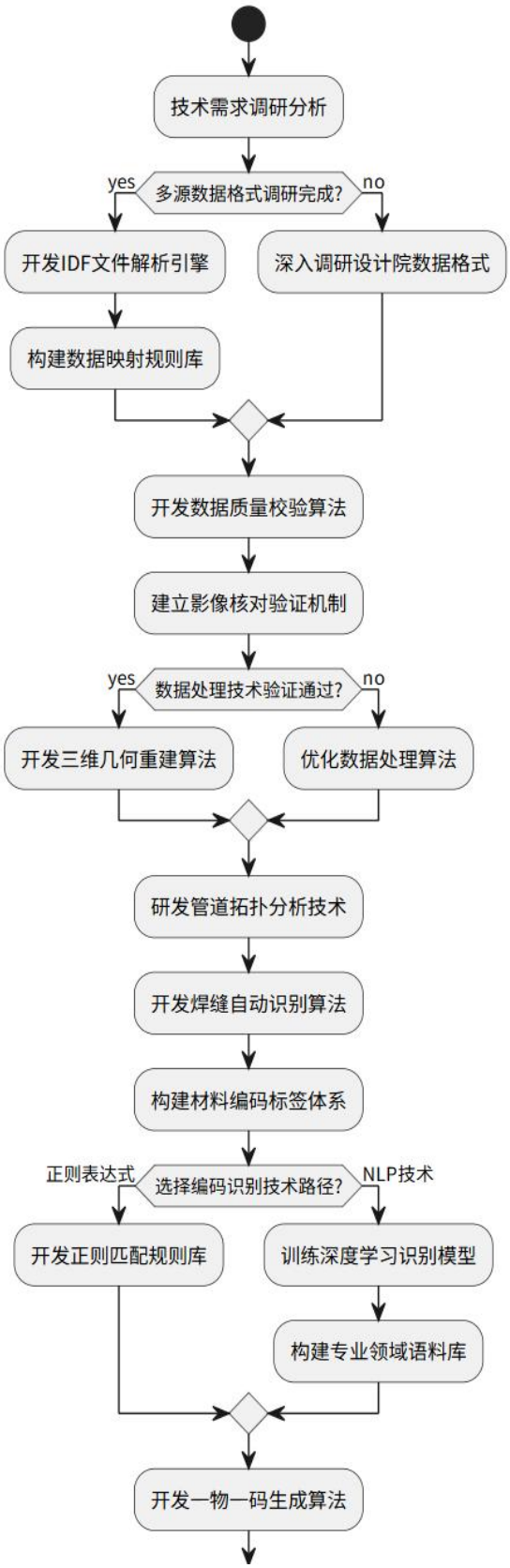

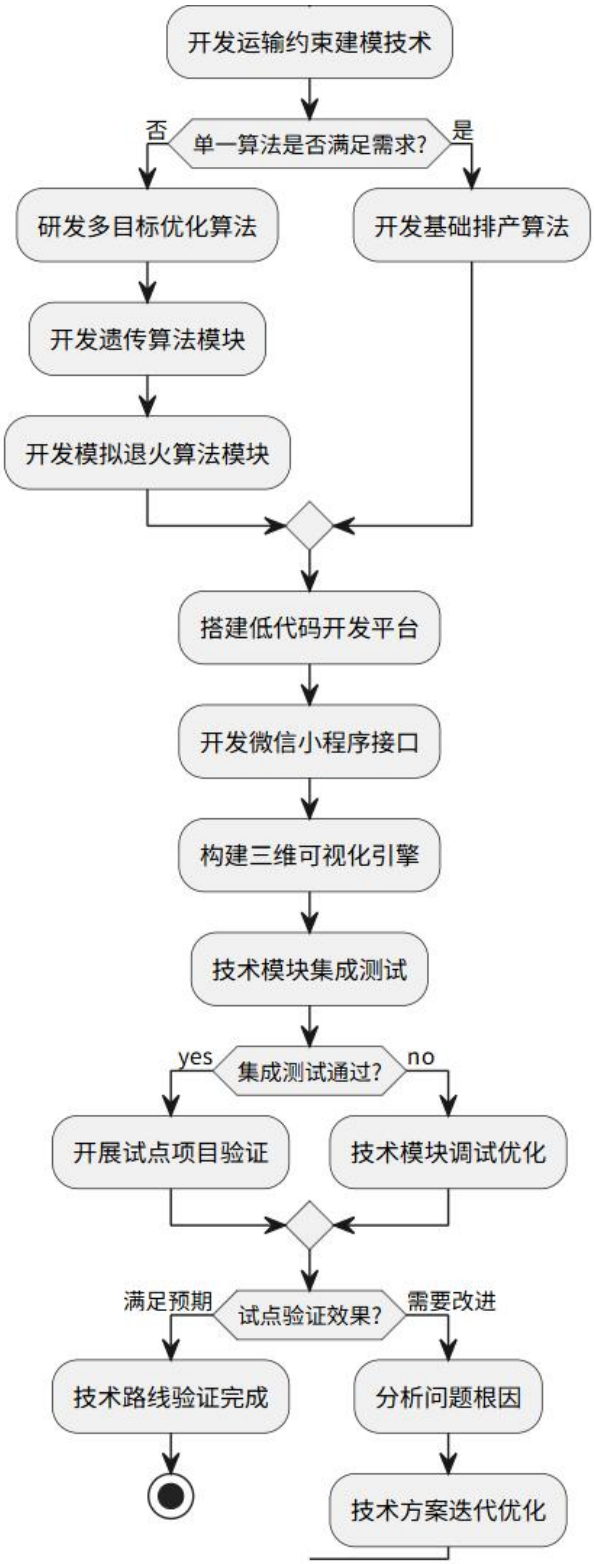
开发运输约束建模技术
单一算法是否满足需求?
否
是
研发多目标优化算法
开发基础排产算法
开发遗传算法模块
开发模拟退火算法模块
搭建低代码开发平台
开发微信小程序接口
构建三维可视化引擎
技术模块集成测试
集成测试通过?
yes
no
开展试点项目验证
技术模块调试优化
试点验证效果?
满足预期
需要改进
技术路线验证完成
分析问题根因
技术方案迭代优化

三、研究目标及考核指标

1. 研究目标

本项目旨在研发一套基于管道三维 BIM 模型、以管段为基本管理单元的石化管道预制焊接排产系统。系统将实现从设计模型到预制任务的数字化管理，在确保管道预制率不低于 50%的同时，实现管道预制过程的自动化任务工单部署。通过融合 BIM 技术、人工智能算法、大数据分析等先进技术手段，建立科学化、智能化的排产管理体系，彻底改变传统依赖经验的管理模式，实现管道预制焊接的数字化转型升级。

2. 考核指标

2.1 系统在 8 个以上项目中稳定运行，性能满足大规模应用需求

2.2 建立完善的技术支持体系

2.3 完成 1 项核心技术专利申请，参与制定 1 项行业技术标准

2.4 建立稳定的商业化运营模式，市场推广效果显著

2.5 技术成果达到国内领先水平

2.6 建立可持续的发展机制，为下一阶段发展奠定坚实基础

四、项目实施风险及保障措施

1. 技术风险及保障措施

存在技术工具和开发环境的风险，团队将大量使用ChatGPT、Claude 等AI辅助工具进行开发，这些工具能够有效弥补编程技能不足的问题，但存在代码碎片化、缺乏整体架构考虑的问题。传统AI工具善于解决单点功能问题，但在系统性设计、模块间协调、数据流设计等方面支持有限。需要建立适当的技术管控机制，确保AI工具生成的代码能够形成统一、可维护的系统。

2. 人员风险及保障措施

本项目团队核心成员均为管道工程领域专家，具有5-20年石化管道设计、施工、管理经验，对业务需求理解深刻，能够准确识别技术痛点和解决方案的实用性。但团队在软件开发、系统架构设计、数据库设计等方面经验有限，缺乏完整软件项目的开发经历。团队成员熟悉 Plant3D、EP3d、Navisworks 等工程软件的使用，但对编程语言、开发框架、系统集成等技术领域相对陌生。故团队在原有人员配备基础上增加信息化、数字化、软件开发的专业人员，深度融合，形成现有技术团队，共同完成课题内容。

3. 成本风险及保障措施

由于本研发期间，公司同步有较多重要的工程项目处于执行阶段，非常适合对于单个模块进行同步验证和迭代，因此开发模式要求开发方法必须适应碎片化时间，不能要求高强度连续开发。同时，正在执行的工程项目为系统测试提供了真实应用场景，但也意味着不能因为系统开发影响工程进度，必须采用风险可控的渐进式开发策略。

五、研究进度计划（年度任务节点）

1. 第一年度计划（1-12个月）：系统原型开发与实战验证

1.1 年度总体目标

第一年的核心目标是实现从无到有的技术突破，建立完整的业务流程体系，通过人机协作模式验证技术路线可行性。具体包括：建成基础数据处理平台，实现IDF文件解析和三维模型处理

能力；开发出基本可用的排产算法，能够生成初步的排产方案；建立人机协作的业务流程，确保系统输出结果经过人工验证后可用于实际工程；积累不少于3个工程项目的完整数据，为第二年优化提供基础。

1.2 关键技术突破点

数据处理技术突破：重点解决多格式IDF文件的统一解析问题，建立标准化的三维数据处理流程。实现Smart Plant 3D、PDMS、AutoCAD Plant 3D等主流设计软件数据的有效转换，数据解析准确率达到85%以上。建立三维管道模型的空间关系识别能力，能够准确提取管道走向、连接关系、空间坐标等关键信息。

排产算法基础实现：开发基于图论和约束优化的排产算法原型，能够处理基本的工序排序和资源分配问题。算法不追求最优解，重点保证可行解的生成，为人工调整提供基础。建立焊接工艺约束库，包含常见管道材质、规格、焊接方法的工艺参数。

低代码平台构建：建立基础的低代码开发平台，支持业务人员快速配置排产规则和工艺参数。平台提供可视化的规则配置界面，降低系统维护的技术门槛。建立数据录入和查询的标准化界面，支持现场人员的日常操作需求。

1.3 工程应用验证机制

第一年必须在至少3个不同类型的工程项目中进行实际应用验证，包括大型炼化装置、中型化工储运装置、公用工程管道项目各一个。每个项目选择相对独立的管道系统进行试点，系统生成排产方案后由经验丰富的工程师进行审核调整，记录调整内容和原因。建立对比分析机制，统计使用系统前后在排产时间、材料利用率、预制准确率等方面的差异。

1.4 数据积累与问题识别体系

建立完整的数据记录体系，包括原始设计数据、系统处理过程、算法输出结果、人工调整内容、最终实施效果、问题反馈等全流程信息。每个工程项目建立独立的数据档案，记录项目特点、技术难点、解决方案等详细信息。建立问题分类体系，将遇到的技术问题按照数据处理、算法计算、用户界面、系统集成等类别进行归档，为第二年优化提供明确的改进方向。

2. 第二年度计划（13-24个月）：系统优化与产品化升级

2.1 年度总体目标

第二年的核心目标是基于第一年的实践经验和数据积累，全面提升系统的智能化水平和用户体验，实现系统的产业化应用和大规模推广验证，形成可复制推广的技术解决方案。具体包括：将排产算法准确率提升至95%以上，大幅减少人工干预需求；建立智能化的用户界面，实现参数自动配置和结果智能推荐；完成系统的产品化封装，形成可推广应用的标准化产品；建立完善的培训和技术支持体系，为大规模应用做好准备。在5-8个不同规模和类型的石化项目中成功应用系统，验证技术方案的通用性和可靠性；建立完善的技术支持和服体系，形成标准化的实施流程；完成知识产权保护和技术标准制定工作；建立可持续的商业化运营模式，为后续发展奠定基础。

2.2 智能化算法优化机器学习模型训练

利用第一年积累的历史数据，训练机器学习模型来预测排产参数和优化排产方案。重点开发基于深度学习的工艺参数预测模型，能够根据管道规格、材质、现场条件等自动推荐最优的焊接工艺参数。建立排产方案评估模型，能够自动评估排产方案的可行性和优化程度。

智能决策支持系统：开发基于专家系统的智能决策支持功能，能够根据工程特点和约束条件自动生成排产策略建议。建立异常情况处理机制，当遇到特殊工程条件或约束冲突时，系统能够

自动识别并提供解决方案建议。实现排产方案的自动优化迭代，通过多轮优化计算逐步改善排产效果。

2.3 用户体验全面升级界面交互优化

基于第一年的用户反馈，重新设计用户界面，简化操作流程，增加智能提示和引导功能。开发移动端应用，支持现场人员实时查询排产信息、反馈执行情况、记录问题和建议。建立个性化配置机制，不同角色的用户可以根据工作需要定制界面和功能。

智能化辅助功能：开发智能问答系统，用户可以通过自然语言查询排产信息、工艺参数、操作指导等。建立自动报表生成功能，系统可以根据用户需要自动生成各类统计报表和分析图表。实现异常预警机制，当发现排产异常或执行偏差时自动提醒相关人员。

2.4 产品化与标准化建设系统架构重构

基于第一年的开发经验，对系统架构进行全面重构，提升系统的稳定性、扩展性和维护性。建立标准化的接口规范和数据格式，为与其他系统的集成做好准备。完善错误处理和恢复机制，提升系统在异常情况下的健壮性。

部署与运维体系：建立标准化的系统部署流程，支持快速安装和配置。开发自动化运维工具，实现系统监控、性能分析、故障诊断等功能。建立完善的备份和恢复机制，确保数据安全和业务连续性。

2.5 现场试点应用与验证

多项目试点实施：选择不同规模、不同工艺特点的石化项目进行试点应用，包括大型炼化一体化项目、中型专项化工装置、公用工程配套项目等。每个试点项目建立专门的技术支持团队，确保系统稳定运行和及时问题响应。建立试点项目的效果评估体系，从技术指标、经济效益、用户满意度等多维度进行评估。

系统稳定性验证：通过长期运行验证系统的稳定性和可靠性，建立完善的性能监控和故障预警机制。开展系统压力测试，验证在高负载情况下的系统表现。建立应急响应机制，确保在异常情况下能够快速恢复正常运行。

2.6 技术支持与服务体系建设

用户培训体系：开发标准化的用户培训课程，包括系统操作、维护管理、故障处理等内容。建立用户认证机制，确保系统使用人员具备必要的技能和知识。开发在线培训平台，支持远程培训和持续学习。

技术支持服务：建立7×24小时的技术支持热线，提供及时的技术咨询和问题解决服务。开发远程诊断和维护工具，支持快速问题定位和解决。建立用户社区平台，促进用户间的经验交流和问题讨论。

2.7 知识产权与标准化工作

专利申请与保护：完成核心技术的专利申请工作，预计申请发明专利 1-2 项、成果鉴定 1-2 项、工法 1 项。建立知识产权保护机制，防范技术泄露和侵权风险。开展软件著作权登记，保护软件产品的知识产权。

技术标准制定：参与制定石化管道预制智能排产相关的行业技术标准，提升技术影响力。建立企业技术标准体系，规范系统开发、实施、运维等各个环节。推动技术标准的行业推广应用，扩大技术影响范围。

2.8 商业化模式建立

产品化运营：完成系统的产品化包装，形成标准化的软件产品。建立产品版本管理机制，支持持续的功能更新和技术升级。开发云端SaaS服务模式，降低用户的部署和维护成本。

市场推广策略：建立合作伙伴网络，扩大市场覆盖范围。参加行业展会和技术论坛，提升品牌知名度和技术影响力。开展案例推广和成功经验分享，吸引更多潜在用户。

六、项目经费使用计划

1. 人才团队建设（51.7%投入重点）

1.1 高端人才引进：通过翻倍薪酬标准吸引行业顶尖技术人才，建立有竞争力的薪酬体系。

1.2 专家智库建设：建立长期合作的外聘专家顾问团队，涵盖BIM、AI、大数据等关键技术领域。

1.3 激励机制完善：设立技术突破奖励、阶段成果奖励和专利申请奖励，激发团队创新活力。

2. 技术平台构建（26.3%投入重点）

2.1 AI专用硬件：部署30万元高性能AI训练服务器，构建本地化深度学习环境。

2.2 研发工作站：为核心研发人员配备2.5万元标准工作站，确保开发效率。

2.3 集成软件平台：采购BIM/CAD/CAE集成软件平台，打造一体化开发环境。

2.4 专业设备配置：3D打印设备和无人机影像采集设备，支撑工程验证需求。

3. 产学研合作体系（10%投入重点）

3.1 顶尖院校合作：与常州大学、南京信息工程大学等建立深度技术合作关系。

3.2 科研院所协同：与中科院智能所、南京市特检院开展关键技术攻关。

3.3 人才培养基地：建设博士后工作站，构建高端人才引进培养体系。

4. 技术研发服务（10%投入重点）

4.1 关键技术外包：复杂算法优化、数据清洗标准化等专业服务外包。

4.2 第三方技术支持：技术咨询、系统维护和性能测试专业服务。

4.3 技术服务保障：确保关键技术节点的专业技术支撑。

5. 团队能力提升（2%投入重点）

5.1 专业技术培训：BIM技术、AI算法、数据库技术等核心技能培训。

5.2 国际交流合作：国外技术调研和国际会议参会，跟踪前沿技术发展。