21AA76B538DD5F5A4B94D98A05732DF056CA9E57AD3B156005C702EF519FDF25 21AA76B538DD5F5A4B94D98A05732DF056CA9E57AD3B156005C702EF519FDF25

健康体检报告
MEDICAL EXAMINATION REPORT

夏显林(男) 项目号 T012570367

单　　位	软通动力信息技术（集团）有限公司		
联系电话	150****4669	项目简称	软通动力
员 工 号	367955	类　　别	员工
卡　　号	0010900226997110	部　　门	杭州软通信息技术服务有限公司

递送地址

递送方式 电子报告

体 检 号 6182509200017

爱康国宾杭州西溪天堂旗舰中心分院（杭州爱康国宾栖悦城医疗门诊部有限公司） 检查日期 2025.09.20

爱康国宾 360°健康全管理

爱康集团是中国领先的以人工智能驱动的、基于医疗大数据云端服务的数字化健康管理平台。通过旗下多个品牌，为团体客户和家庭、个人提供高品质的健康体检、疾病检测、齿科服务、私人医生、职场医疗、疫苗接种、抗衰老、康复医疗等健康管理与医疗服务。通过爱康智汇康云IaaS开放平台，赋能第三方体检与医疗机构，建立起辐射全国主要城市的服务网络，打造“医疗实体+智能云端”的立体化健康管理服务体系。截至2025年7月，爱康集团已在54大城市设有173家体检、齿科与医疗中心。同时，

下载爱康APP

爱康国宾健康体检管理集团有限公司 版权所有

www.ikang.com

21AA76B538DD5F5A4B94D98A05732DF056CA9E57AD3B156005C702EF519FDF25 21AA76B538DD5F5A4B94D98A05732DF056CA9E57AD3B156005C702EF519FDF25

21AA76B538DD5F5A4B94D98A05732DF056CA9E57AD3B156005C702EF519FDF25 21AA76B538DD5F5A4B94D98A05732DF056CA9E57AD3B156005C702EF519FDF25

目录

CONTENTS

1 体检重要异常结果、复查建议及治疗建议 04
异常情况、专家建议与指导、标准治疗方案

2 专家建议与指导 05
建议与指导

3 健康体检结果 06
检查详细结果

4 历年主要异常指标对比 18
历年数据对比及健康预测

5 深度咨询或风险评估产品建议 20
历年指标变化疾病风险评估

6 医学名词科普知识 21
医学名词科普知识内容

21AA76B538DD5F5A4B94D98A05732DF056CA9E57AD3B156005C702EF519FDF25 21AA76B538DD5F5A4B94D98A05732DF056CA9E57AD3B156005C702EF519FDF25

尊敬的夏显林 先生，您好！

爱康国宾杭州西溪天堂旗舰中心分院（杭州爱康国宾栖悦城医疗门诊部有限公司）感谢您的光临和对我们的信任和支持。现将您2025年09月20日的体检报告呈上。

报告阅读说明书

1.您本次体检报告由健康信息、本次体检主要阳性结果和异常情况、专家指导建议及本次体检结果等部分组成。
2.健康体检数据只是针对本次体检覆盖的相关器官的相关项目或指标的检查结果，并非能覆盖人体全部器官及全部指标。
3.您的体检报告结论是基于您提供的健康信息及本次临床检查结果，隐瞒和错误的信息都可能会误导医生作出错误的判断。如果您提供的健康信息不完整，可能会导致相关检查结论有偏差。
4.因为检查方法的不同，针对同一器官或者系统的检查结果可能会有所差异。
5.由于体检选项、检查方法及医学本身的局限性，本次体检未见异常并不代表没有疾病，如您有不适症状，请及时到医院就诊。

体检重要异常结果图示

102项	0项	10项
总指标	重要异常结果	异常结果

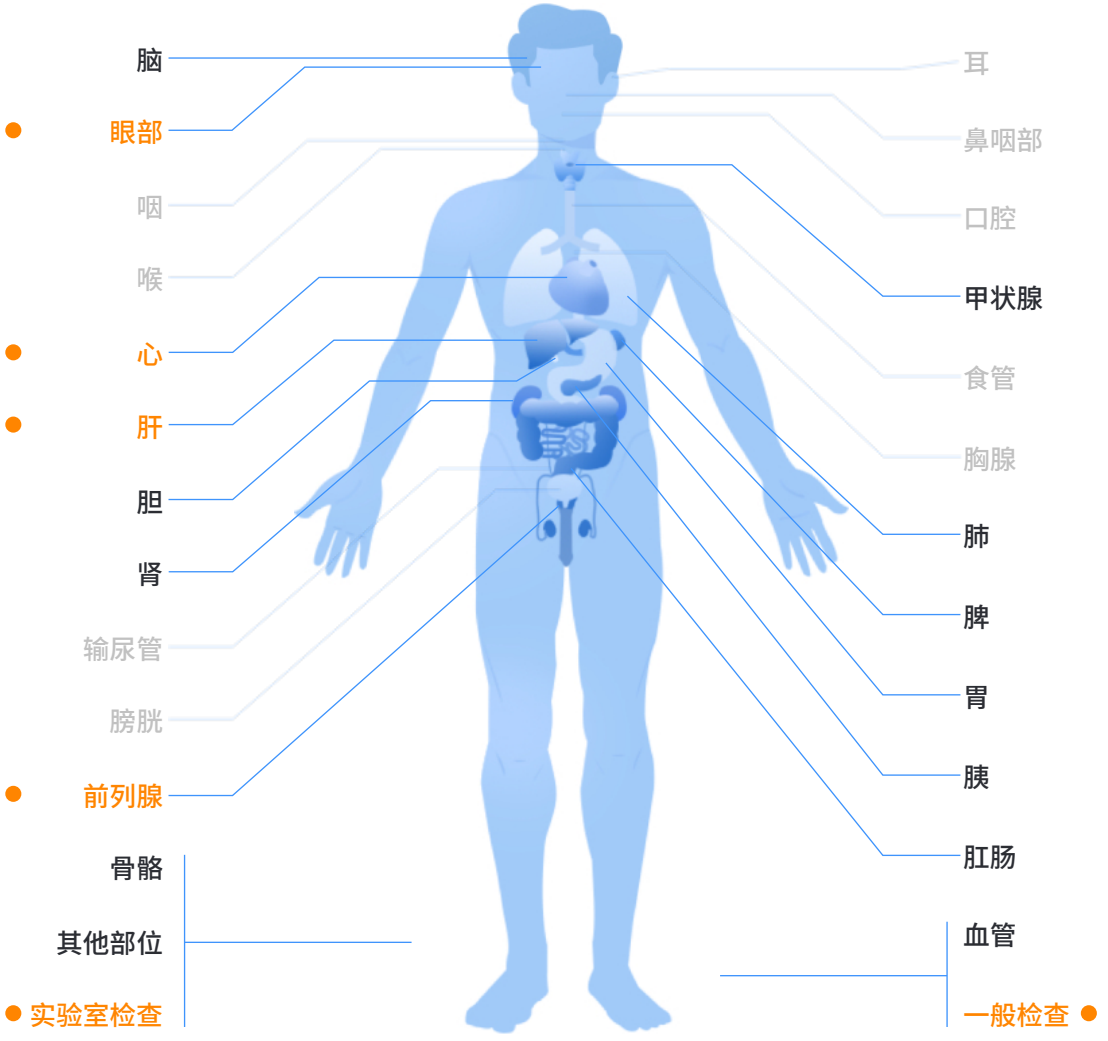

■ 重度异常 ● 异常

21AA76B538DD5F5A4B94D98A05732DF056CA9E57AD3B156005C702EF519FDF25 21AA76B538DD5F5A4B94D98A05732DF056CA9E57AD3B156005C702EF519FDF25

1.体检重要异常结果、复查建议及治疗建议

阳性结果和异常情况

【1】轻度脂肪肝；天门冬氨酸氨基转移酶增高；总胆固醇增高

【2】体重指数增高

【3】舒张压降低

【4】双眼屈光不正

【5】右眼非接触性眼压降低；左眼非接触性眼压降低

【6】窦性心律不齐

【7】前列腺钙化灶

下载爱康APP
查看彩色报告

21AA76B538DD5F5A4B94D98A05732DF056CA9E57AD3B156005C702EF519FDF25 21AA76B538DD5F5A4B94D98A05732DF056CA9E57AD3B156005C702EF519FDF25

21AA76B538DD5F5A4B94D98A05732DF056CA9E57AD3B156005C702EF519FDF25 21AA76B538DD5F5A4B94D98A05732DF056CA9E57AD3B156005C702EF519FDF25

2.专家建议与指导

01 轻度脂肪肝；天门冬氨酸氨基转移酶增高；总胆固醇增高

1、脂肪肝是由于体内过多的脂肪沉积在肝脏所致。常见于代谢障碍性疾病，如糖尿病、高血脂、肥胖等。亦见于经常饮酒者。轻者无症状，具有可逆性，大多数经采取低脂饮食、适度运动和限制饮酒而减轻。若持续发展，脂肪肝可导致肝脏损害，出现肝功能异常、肝纤维化或肝硬化等。
2、长期血脂异常与脂肪肝有密切相关性，同时也是动脉粥样硬化性心血管疾病（ASCVD）重要的危险因素。有效控制血脂异常，对于ASCVD防控具有重要意义。
3、脂肪肝合并血脂异常、肝功能异常，建议到医院专科诊治及明确病因。并定期（3-6月）复查，随访。
4、平时注意合理膳食，以低糖、低脂、低盐、高蛋白质、高维生素为原则，少吃油炸煎烤类食物。严格忌酒，避免使用损肝药物；坚持有氧运动，如快步走、慢跑等，促进脂质代谢，控制体重。

02 体重指数增高

1、体重指数（体重(kg)÷身高(m)的平方）≥24为超重，≥28为肥胖。
2、肥胖的发生与遗传、内分泌、生活方式、运动和精神因素密切相关。同时又是高血压等心血管疾病、糖尿病、脂肪肝等许多慢性病的重要危险因素。建议到专科门诊进一步就诊，随访。
3、生活中注意均衡饮食、减少热能摄入的基础上增加合适的运动量以消耗多余脂肪达到减轻体重的目的。饮食宜低脂肪、低糖、低盐，控制主食量，辅以适量优质蛋白（鱼、蛋、奶类等）以及各种蔬菜。推荐运动三要素，频率：每周至少三次；强度：心率达到（170－年龄）次/分；时间：平均每次半小时以上。运动以微汗为宜。请结合自身具体情况，在专业医师运动处方指导下进行为佳。

03 舒张压降低

1、指舒张压低于60mmHg。
2、若无不适症状，一般无需特殊处理。如有头晕、乏力等症状，请到医院就诊，随访。
3、建议均衡营养，加强锻炼，定期复查。

04 双眼屈光不正

注意用眼卫生，定期眼科随访。

05 右眼非接触性眼压降低；左眼非接触性眼压降低

请定期复查，测眼压，查视野。

06 窦性心律不齐

多见于儿童和一些正常人，如无自觉症状，无需特殊处理必要时可到医院专科诊疗。

07 前列腺钙化灶

前列腺钙化多是由于以前有过前列腺炎症，愈合后留下钙化斑。如无症状，不必治疗，如果引起排尿困难等症状，需到医院专科就诊。建议定期B超检查。注意劳逸结合，忌长久静坐，平时多饮水，忌酒及辛辣食物。

下载爱康APP
查看彩色报告

21AA76B538DD5F5A4B94D98A05732DF056CA9E57AD3B156005C702EF519FDF25 21AA76B538DD5F5A4B94D98A05732DF056CA9E57AD3B156005C702EF519FDF25

21AA76B538DD5F5A4B94D98A05732DF056CA9E57AD3B156005C702EF519FDF25 21AA76B538DD5F5A4B94D98A05732DF056CA9E57AD3B156005C702EF519FDF25

3. 健康体检结果

一般检查室

检查者：

检查项目	测量结果	单位	异常描述	参考区间
身高	170.5	cm		
体重	87.1	Kg		
体重指数	30.0		↑	18.5—23.99
收缩压	97	mmHg		90.0—139.0
舒张压	58	mmHg	↓	60.0—89.0

初步意见

1.体重指数增高
2.舒张压降低

内科

检查者：

检查项目	检查所见	单位
病史	无	
家族史	无特殊	
心率	72	次/分
心律	齐	
心音	正常	
肺部听诊	双侧呼吸音未闻及异常	
肝脏触诊	肝脏肋下未触及	
脾脏触诊	脾脏肋下未触及	
肾脏叩诊	双肾区无叩痛	
内科其它	无	

初步意见 未见明显异常

外科

检查者：

检查项目	检查所见	单位

下载爱康APP
查看彩色报告

21AA76B538DD5F5A4B94D98A05732DF056CA9E57AD3B156005C702EF519FDF25 21AA76B538DD5F5A4B94D98A05732DF056CA9E57AD3B156005C702EF519FDF25

皮肤	未见明显异常	
浅表淋巴结	颈部、锁骨上、腋窝及腹股沟未见明显异常	
甲状腺(外科)	未见明显异常	
乳房	未见明显异常	
脊柱	未见明显异常	
四肢关节	未见明显异常	
外生殖器	未见明显异常	
肛门、直肠指诊	未见明显异常	
前列腺(外科)	未见明显异常	
外科其它	无	

初步意见 未见明显异常

眼科

检查者：

检查项目	检查所见	单位
裸视力(右)		
裸视力(左)		
矫正视力(右)	1.0	
矫正视力(左)	1.2	
色觉	正常	
外眼	未见明显异常	
眼科其它	无	
裂隙灯检查	未见明显异常	
眼底镜检查	小瞳下眼底未见明显异常	
右眼非接触性眼压	9	mmHg
左眼非接触性眼压	9	mmHg

初步意见
1.右眼非接触性眼压降低
2.左眼非接触性眼压降低

3.小瞳下眼底未见明显异常
4.双眼屈光不正

血常规

操作者： 审核者：

检查项目	缩写	测量结果	提示	参考区间	单位
白细胞计数	WBC	8.6		3.5—9.5	10^9/L
红细胞计数	RBC	5.05		4.30—5.80	10^12/L
血红蛋白	Hb	151		130—175	g/L
红细胞比容	HCT	45.2		40—50	%
平均红细胞体积	MCV	89.6		82.0—100.0	fL
平均红细胞血红蛋白含量	MCH	30.0		27—34	pg
平均红细胞血红蛋白浓度	MCHC	334		316—354	g/L
红细胞分布宽度-变异系数	RDW-CV	13		10—15	%
血小板计数	PLT	281		125—350	10^9/L
平均血小板体积	MPV	8.9		5.0—13.5	fL
血小板分布宽度	PDW	16.1		14.0—20.0	fL
淋巴细胞百分比	LYMPH%	37.1		20.0—50.0	%
中性粒细胞百分比	NEUT%	55.5		40.0—75.0	%
淋巴细胞绝对值	LYMPH	3.20		1.10—3.20	10^9/L
中性粒细胞绝对值	NEUT	4.80		1.80—6.30	10^9/L
红细胞分布宽度-标准差	RDW-SD	46.6		35.0—56.0	fL
血小板压积	PCT	0.25		0.108—0.282	%
单核细胞百分比	MONO%	5.6		3.00—10.00	%
单核细胞绝对值	MONO	0.48		0.10—0.60	×10~9/L
嗜酸性细胞百分比	EOS%	1.7		0.40—8.00	%
嗜酸性细胞绝对值	EOS	0.15		0.02—0.52	×10~9/L
嗜碱性细胞百分比	BASO%	0.1		0.00—1.00	%

嗜碱性细胞绝对值	BASO	0.01		0.00—0.06	×10~9/L

小结 未见明显异常

注：本结果只对此条码来样负责，仅供临床参考。

尿常规

操作者： 审核者：

检查项目	缩写	测量结果	提示	参考区间	单位
尿比重	SG	1.025		1.003—1.030	
尿酸碱度	PH	6.0		5.5—8.5	
尿白细胞	LEU	阴性		阴性	
尿亚硝酸盐	NIT	阴性		阴性	
尿蛋白质	PRO	阴性		阴性	
尿糖	GLU	阴性		阴性	
尿酮体	KET	阴性		阴性	
尿胆原	URO	阴性		阴性—弱阳性	
尿胆红素	BIL	阴性		阴性	
尿隐血	BLD	阴性		阴性	

小结 未见明显异常

注：本结果只对此条码来样负责，仅供临床参考。

呼气实验室

操作者： 审核者：

检查项目	缩写	测量结果	提示	参考区间	单位
★ 幽门螺杆菌检测（C14呼气试验）	C14	1		0—99	DPM

小结 未见明显异常

注：本结果只对此条码来样负责，仅供临床参考。

实验室检查

操作者： 审核者：

检查项目	缩写	测量结果	提示	参考区间	单位

21AA76B538DD5F5A4B94D98A05732DF056CA9E57AD3B156005C702EF519FDF25 21AA76B538DD5F5A4B94D98A05732DF056CA9E57AD3B156005C702EF519FDF25

★ 胃泌素17	G-17	1.20		0—15.0	pmol/L
丙氨酸氨基转移酶	ALT	27.90		9—50	U/L
天门冬氨酸氨基转移酶	AST	43.60	↑	15—40	U/L
γ-谷氨酰转移酶	GGT	20.70		10—60	U/L
碱性磷酸酶	ALP	49.00		45—125	U/L
尿素	UREA	4.72		3.10—8.00	mmol/L
肌酐	Cr	68.00		57—97	umol/L
尿酸	UA	403.00		210—430	umol/L
空腹血葡萄糖	FBG	5.03		3.9—6.1	mmol/L
总胆固醇	TC	5.71	↑	0—5.20	mmol/L
甘油三酯	TG	1.57		0.45—1.81	mmol/L
★ 抗链球菌溶血素“O”	ASO	96		≤200.0	IU/mL
甲胎蛋白定量	AFP	2.36		0—7.00	ng/ml
癌胚抗原定量	CEA	0.65		0—5.00	ng/ml
总前列腺特异性抗原	T-PSA	0.720		0.000—4.000	ng/ml
游离前列腺特异性抗原	F-PSA	0.330		0—0.934	ng/mL
F-PSA/T-PSA	F-PSA/T-PSA	0.458		0.15—1.00	
糖类抗原19-9	CA19-9	4.600		0.000—37.000	U/ml
神经元特异性烯醇化酶	NSE	11.06		0.00—25.00	ng/ml
★ 细胞角蛋白19片段	Cyfra21-1	0.73		0.00—5.00	ng/ml
三碘甲状腺原氨酸	T3	2.05		0.98—2.99	nmol/L
甲状腺素	T4	94.21		57.1—178.5	nmol/L
★ 促甲状腺激素	TSH	2.920		0.45—5.32	mIU/L

小结

1.总胆固醇增高
2.天门冬氨酸氨基转移酶增高

注：本结果只对此条码来样负责，仅供临床参考。

21AA76B538DD5F5A4B94D98A05732DF056CA9E57AD3B156005C702EF519FDF25 21AA76B538DD5F5A4B94D98A05732DF056CA9E57AD3B156005C702EF519FDF25

心电图室

检查者：

检查项目	检查所见	单位
心电图	窦性心律不齐	

初步意见 窦性心律不齐

腹部彩超

检查者：

检查项目	检查所见	单位
肝	肝脏形态大小正常，包膜光整，肝区光点细密，近场回声增强，远场回声轻度衰减，血管结构清晰。门脉内径正常，肝内胆管未见明显扩张，CDFI：显示未见明显异常。	
胆	未见明显异常	
胰	未见明显异常	
脾	未见明显异常	
双肾	未见明显异常	

初步意见 轻度脂肪肝

GE hzakxxt
25/09/20 07:44:38
ADM
MI 1.0 TIs 1.1 C1-5
Abdomen
LOGIQ E9

GE hzakxxt
25/09/20 07:44:39
ADM
MI 1.0 TIs 1.1 C1-5
Abdomen
LOGIQ E9

GE hzakxxt
25/09/20 07:44:42
ADM
MI 1.0 TIs 1.1 C1-5
Abdomen
LOGIQ E9

GE hzakxxt
25/09/20 07:44:44
ADM
MI 1.0 TIs 1.1 C1-5
Abdomen
LOGIQ E9

GE hzakxxt
25/09/20 07:44:47
ADM
MI 1.0 TIs 1.1 C1-5
Abdomen
LOGIQ E9

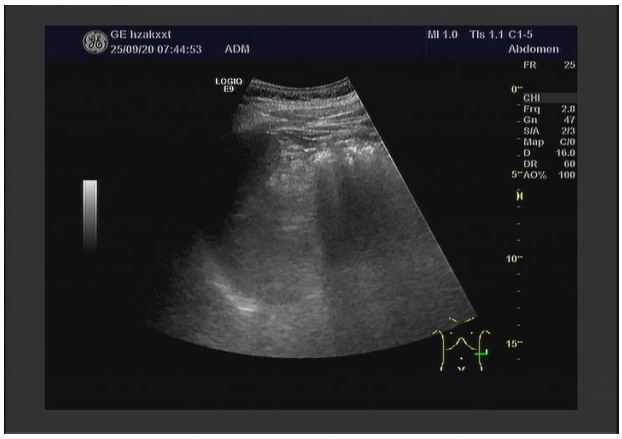
GE hzakxxt
25/09/20 07:44:53
ADM
MI 1.0 TIs 1.1 C1-5
Abdomen
LOGIQ E9

21AA76B538DD5F5A4B94D98A05732DF056CA9E57AD3B156005C702EF519FDF25 21AA76B538DD5F5A4B94D98A05732DF056CA9E57AD3B156005C702EF519FDF25

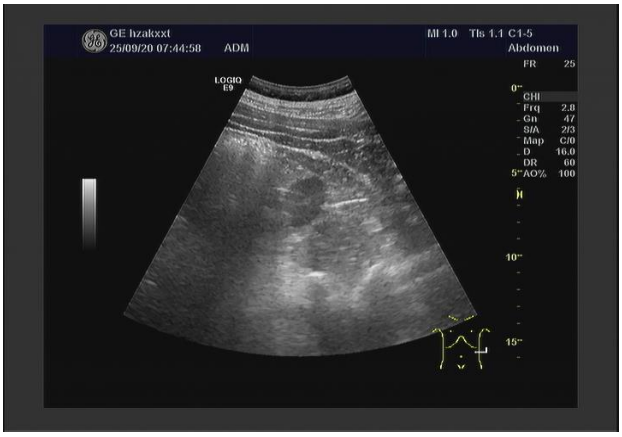

21AA76B538DD5F5A4B94D98A05732DF056CA9E57AD3B156005C702EF519FDF25 21AA76B538DD5F5A4B94D98A05732DF056CA9E57AD3B156005C702EF519FDF25

 21AA76B538DD5F5A4B94D98A05732DF056CA9E57AD3B156005C702EF519FDF25

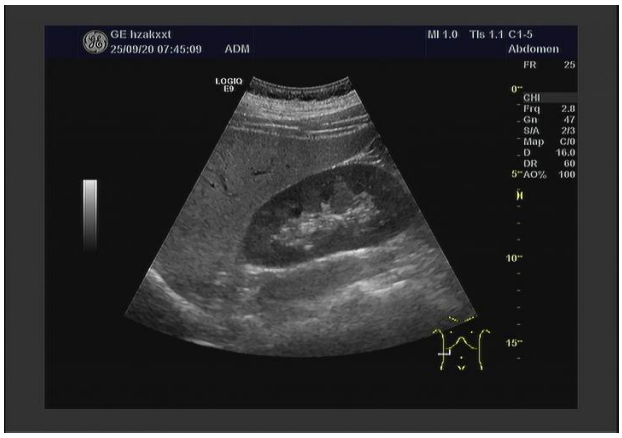

* 温馨提示：本报告所含图片，均是为了配合文字表述所配发，不能用于二次诊断或其他任何医学判断目的使用。

前列腺彩超

检查者：

检查项目	检查所见	单位
前列腺	前列腺形态大小正常，包膜光滑，回声尚均匀，内见斑点状强回声	

 21AA76B538DD5F5A4B94D98A05732DF056CA9E57AD3B156005C702EF519FDF25

21AA76B538DD5F5A4B94D98A05732DF056CA9E57AD3B156005C702EF519FDF25 21AA76B538DD5F5A4B94D98A05732DF056CA9E57AD3B156005C702EF519FDF25

	。	

初步意见 前列腺钙化灶

* 温馨提示：本报告所含图片，均是为了配合文字表述所配发，不能用于二次诊断或其他任何医学判断目的使用。

甲状腺彩超

检查者：

检查项目	检查所见	单位
★ 甲状腺	未见明显异常	

初步意见 未见明显异常

21AA76B538DD5F5A4B94D98A05732DF056CA9E57AD3B156005C702EF519FDF25 21AA76B538DD5F5A4B94D98A05732DF056CA9E57AD3B156005C702EF519FDF25

21AA76B538DD5F5A4B94D98A05732DF056CA9E57AD3B156005C702EF519FDF25 21AA76B538DD5F5A4B94D98A05732DF056CA9E57AD3B156005C702EF519FDF25

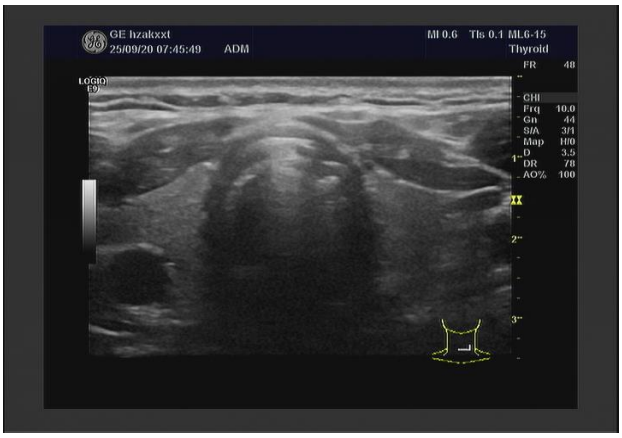

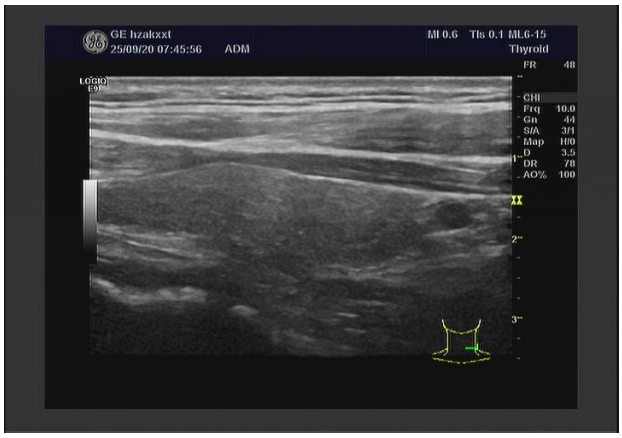

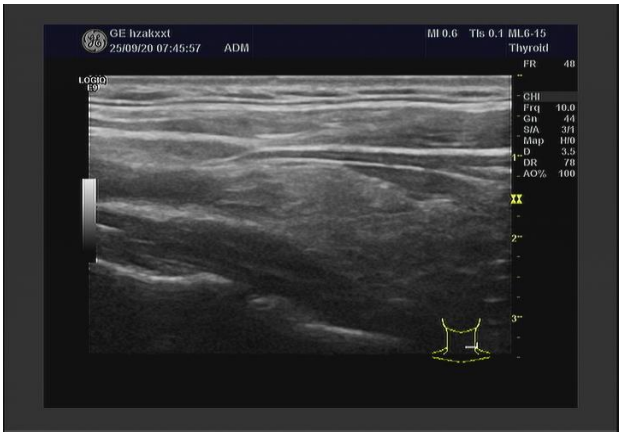

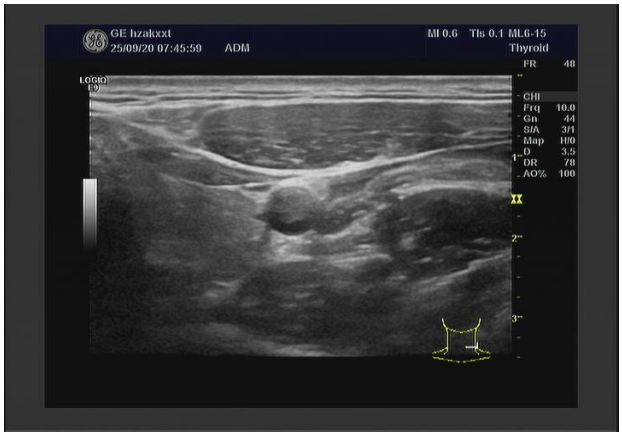

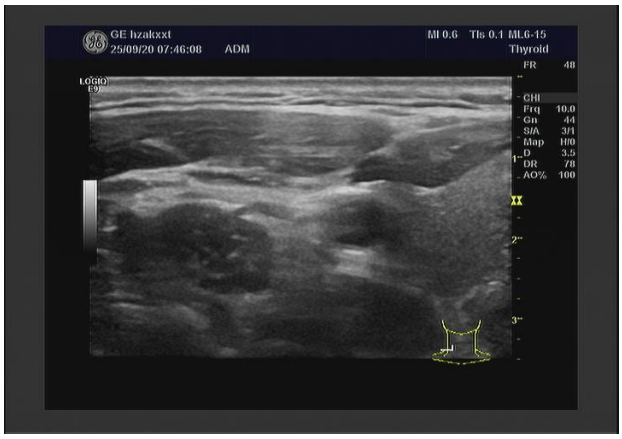

21AA76B538DD5F5A4B94D98A05732DF056CA9E57AD3B156005C702EF519FDF25 21AA76B538DD5F5A4B94D98A05732DF056CA9E57AD3B156005C702EF519FDF25

 21AA76B538DD5F5A4B94D98A05732DF056CA9E57AD3B156005C702EF519FDF25

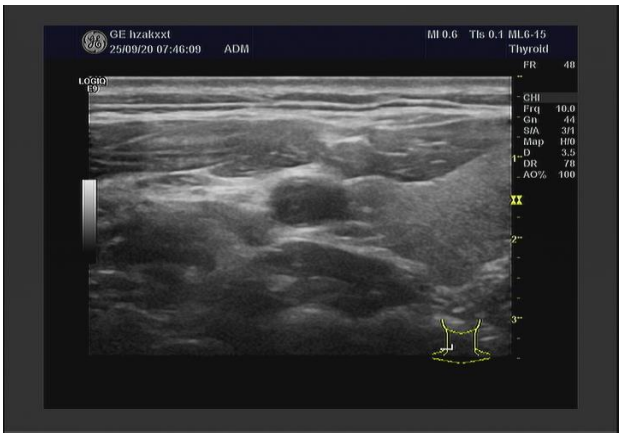

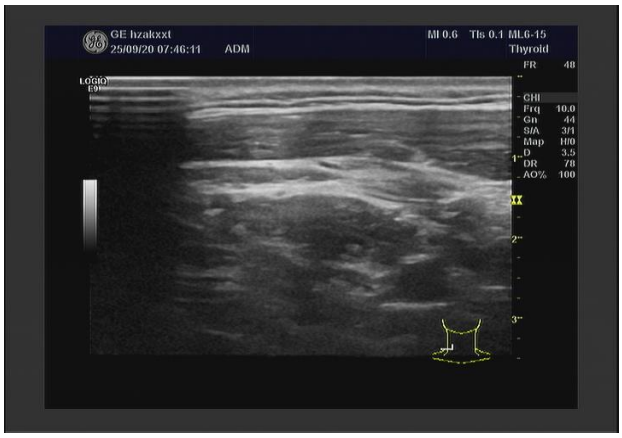

* 温馨提示：本报告所含图片，均是为了配合文字表述所配发，不能用于二次诊断或其他任何医学判断目的使用。

放射科

检查者：陶越强 审核者：俞宫清

检查项目	检查所见	单位
胸部	双肺纹理较清晰，肺野未见明显实变影。双肺门结构尚清晰。心影大小尚属正常范围之内。双侧膈面光整，肋膈角锐利。	

初步意见	两肺未见明显活动性病变

主检医师：林进喜

iKang爱康

下载爱康APP

想随时随地看报告？
想对比您的历史体检报告？
爱康APP，检前检后全管理
约体检 查报告 历史数据对比 专家解读 三甲医院挂号
iKangCare+ 有人管的体检

 21AA76B538DD5F5A4B94D98A05732DF056CA9E57AD3B156005C702EF519FDF25

4.历年主要异常指标对比

体重指数

2015年到2025年对比图

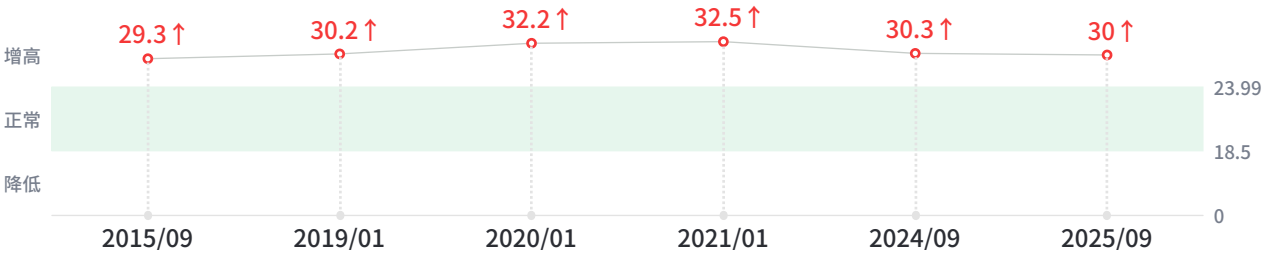

年份	测量结果	单位	参考区间
2015/09	29.3		18.5-23.99
2019/01	30.2		18.5-23.99
2020/01	32.2		18.5-23.99
2021/01	32.5		18.5-23.99
2024/09	30.3		18.5-23.99
2025/09	30.0		18.5-23.99

舒张压

2015年到2025年对比图 mmHg

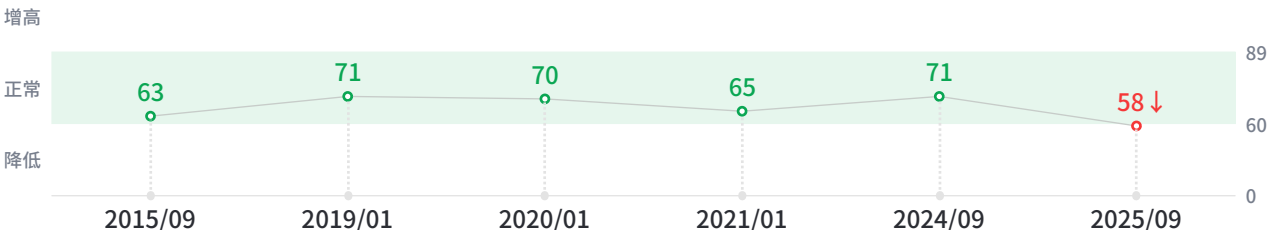

年份	测量结果	单位	参考区间
2015/09	63	mmHg	60-89
2019/01	71	mmHg	60-89
2020/01	70	mmHg	60-89

下载爱康APP
查看彩色报告

2021/01	65	mmHg	60-89
2024/09	71	mmHg	60.0-89.0
2025/09	58	mmHg	60.0-89.0

总胆固醇

2015年到2025年对比图 mmol/L

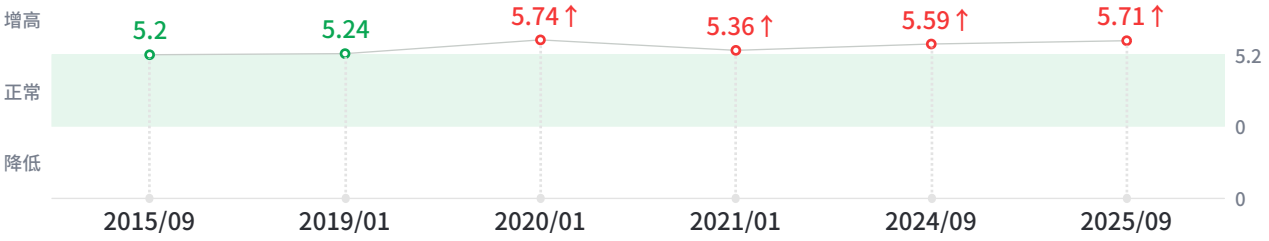

年份	测量结果	单位	参考区间
2015/09	5.20	mmol/L	3.10-5.72
2019/01	5.24	mmol/L	3.10-5.72
2020/01	5.74	mmol/L	3.10-5.17
2021/01	5.36	mmol/L	3.10-5.17
2024/09	5.59	mmol/L	0-5.20
2025/09	5.71	mmol/L	0-5.20

21AA76B538DD5F5A4B94D98A05732DF056CA9E57AD3B156005C702EF519FDF25 21AA76B538DD5F5A4B94D98A05732DF056CA9E57AD3B156005C702EF519FDF25

5.深度咨询或风险评估产品建议

Mosaic 胶原蛋白支持

Mosaic由康奈尔医学院（Weill Cornell Medical College）皮肤系主任Richard Granstein教授指导研制而成。
随着年龄的增长，皮肤会失去弹性和水分，更容易受到环境和内部压力的影响。要保持年轻肌肤，需要从内部推动变化。

Mosaic由类胡萝卜素、生育酚（维生素E）和鼠尾草酸组成的配方，可协同提供强大的抗氧化功效，改善和保护皮肤。
经临床证明，Mosaic可从内层对抗皮肤衰老，补充皮肤水分，减少细纹和皱纹，改善肤质[1]。
1）3周，皮肤水分含量有明显的增加[2]。
2）4周，皮肤中的类胡萝卜素水 平将增加15%，支持胶原蛋白[3,4]。
3）12周，皮肤光滑度、弹性、干燥度等有改善[2,5]。
4）16周，皮肤中的类胡萝卜素水平将提高31%，从而改善肤色、亮度、光泽，并减少细纹和皱纹的出现[5]。
产品为美国原装进口，保税仓直邮发货。

参考文献：
[1]doi:10.4172/2167-065X.1000195
[2]doi:186.1475/2891-13-70
[3]doi:3390.26071931
[4]doi:10.4172/2167-065X.1000195
[5]doi:3390.13072220/nu

注：*个人结果可能有所不同。此时间表可能与典型用户的体验不同，并不代表或保证每个用户都会获得相同或相似的结果。

Mosaic 胶原蛋白支持

可补充皮肤水分，减少细纹和皱纹，改善肤质
扫描右侧小程序码购买

扫码查看

下载爱康APP
查看彩色报告

21AA76B538DD5F5A4B94D98A05732DF056CA9E57AD3B156005C702EF519FDF25 21AA76B538DD5F5A4B94D98A05732DF056CA9E57AD3B156005C702EF519FDF25

6.医学名词科普知识

医学名词科普知识内容，仅是帮助您解读理解体检报告使用，所有名词的解释内容，均出自国家权威性专业典籍，部分内容略有增减，仅供您阅读参考。

什么是屈光不正?

在调节松弛的状态下，正视状态的眼球（正常屈光），入射光线经过角膜、晶状体后聚焦于视网膜表面，形成清晰的图像传入大脑。晶状体具有弹性，年轻人的弹性更好。调节时，睫状肌调整晶状体形状以更好的聚焦影像。屈光不正是指眼在调节松弛的状态下，平行光线经过眼的屈光系统屈折后，不能把光线聚焦成清晰的图像在视网膜上，而成像于视网膜前或后，造成眼视物模糊。屈光不正包括远视、近视和散光。屈光不正的主要症状为视远和（或）视近时视物模糊。有时候，睫状肌张力过高可能引起头痛症状。偶尔，长时间注视可能导致眼表面干燥，引起眼部刺激症状、眼痒、视觉疲劳、异物感和眼红。儿童表现为阅读时皱眉和过度眨眼或者揉眼。矫治近视眼需配戴合适度数的凹透镜，使平行光线在进入眼以前发散，经眼屈光系统后聚焦于视网膜上。同理，矫治远视眼需配戴合适度数的凸透镜，矫治散光需配戴柱镜或球柱镜。散光眼即使度数很轻，若有视力下降，或出现视疲劳症状者，都应当配戴矫正眼镜。对于高度散光眼或不规则散光眼，当镜片无法矫治时可以考虑配戴硬性接触镜或行准分子激光手术治疗。

什么是脂肪肝?

指肝脏内脂肪含量增多，过度充积于肝细胞内超过正常范围。脂肪充盈于肝细胞内可减弱其功能，易受亲肝性毒物所损害，甚至发展为肝硬化。脂肪肝为可逆性，在合理治疗后可恢复正常。因此早期诊断有重要临床意义。大多数脂肪肝患者没有症状。有些患者可感觉疲劳、不适或右上腹不适。B超、CT有辅助诊断意义，确诊必须依靠肝活检。脂肪肝形成原因包括饮食不当、长期大量饮酒、过度肥胖等。防治脂肪肝主要靠调整饮食习惯和结构。

什么是天门冬氨酸氨基转移酶?

天门冬氨酸氨基转移酶（AST）旧称谷草转氨酶（GOT）。天门冬氨酸氨基转移酶主要存在于心肌、肝脏、骨骼肌、肾脏、胰腺、脾、肺、红细胞等组织细胞中，也存在于体液如血浆（清）、脑脊液、唾液及胆汁中。测定该酶对心肌梗死、肝病及肌营养不良有很大的临床价值。

下载爱康APP
查看彩色报告

什么是体重指数?

目前常用的体重指数（body mass lndex）简称BMI，又译为体质指数。在判断肥胖程度时，使用这个指标的目的在于消除不同身高对体重指数的影响，以便于人群或个体间比较。研究表明，大多数个体的体重指数与身体脂肪的百分含量有明显的相关性，能较好地反映机体的肥胖程度。但在具体应用时还应考虑到其局限性，如对肌肉很发达的运动员或有水肿的病人，体重指数值可能过高估计其肥胖程度。老年人的肌肉组织与其脂肪组织相比，肌肉组织的减少较多，计算的体重指数值可能过低估计其肥胖程度。相等BMI值的女性的体脂百分含量一般大于男性。同时测定体脂百分含量（体脂%）会有助于判断肥胖程度。

什么是窦性心律不齐?

心律为窦性，但心跳快慢显著不齐，叫窦性心律不齐。心率加快与减慢常呈周期性且与呼吸有关(吸气时心率加快、呼气时减慢)，是迷走神经张力变动的结果。见于正常人、冠状动脉性心脏病、应用毛地黄药物等。一般不需要特殊治疗。

什么是总胆固醇增高?

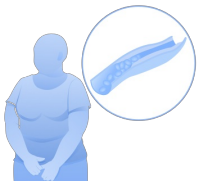

总胆固醇是指血液中所有脂蛋白所含胆固醇之总和，包括游离胆固醇和胆固醇酯。血清总胆固醇水平与年龄、家族、性别、饮食、精神、遗传等多种因素有关。总胆固醇增高的原因包括高脂蛋白血症、糖尿病、甲状腺功能减退症、胆汁淤积性黄疸、类脂性肾病、肾病综合征等疾病，长期吸烟、饮酒、精神紧张等也会引起总胆固醇增高。总胆固醇轻度增高时临床症状不显著或无临床症状，明显升高时有不同程度的头晕、肢体麻木等症状。胆固醇是动脉粥样硬化的重要危险因素之一。总胆固醇增高考虑血脂异常，建议及时复查，改变饮食习惯，加强体育锻炼，防止发生动脉粥样硬化等疾病；对于已经伴有血脂升高、动脉硬化或者有冠心病、中风家族史者及时到内科就诊，预防心脑血管疾病的发生；养成定期体检的习惯，全面检测血脂。

什么是眼压?

眼球内容物作用于眼球壁的压力，称为眼内压，简称眼压。正常情况下，眼压保持在一定范围内，以维持正常的视功能。

21AA76B538DD5F5A4B94D98A05732DF056CA9E57AD3B156005C702EF519FDF25 21AA76B538DD5F5A4B94D98A05732DF056CA9E57AD3B156005C702EF519FDF25

体检号:61825092000017

客户信息:夏显林/男/34

HR: 64bpm RR: 937ms SV1+RV5: 2.97mV SV1/RV5: 0.66/2.305mV

PR: 144ms QRS: 92ms QT/QTc: 394/403ms P/QRS/T: 42° /47° /41°

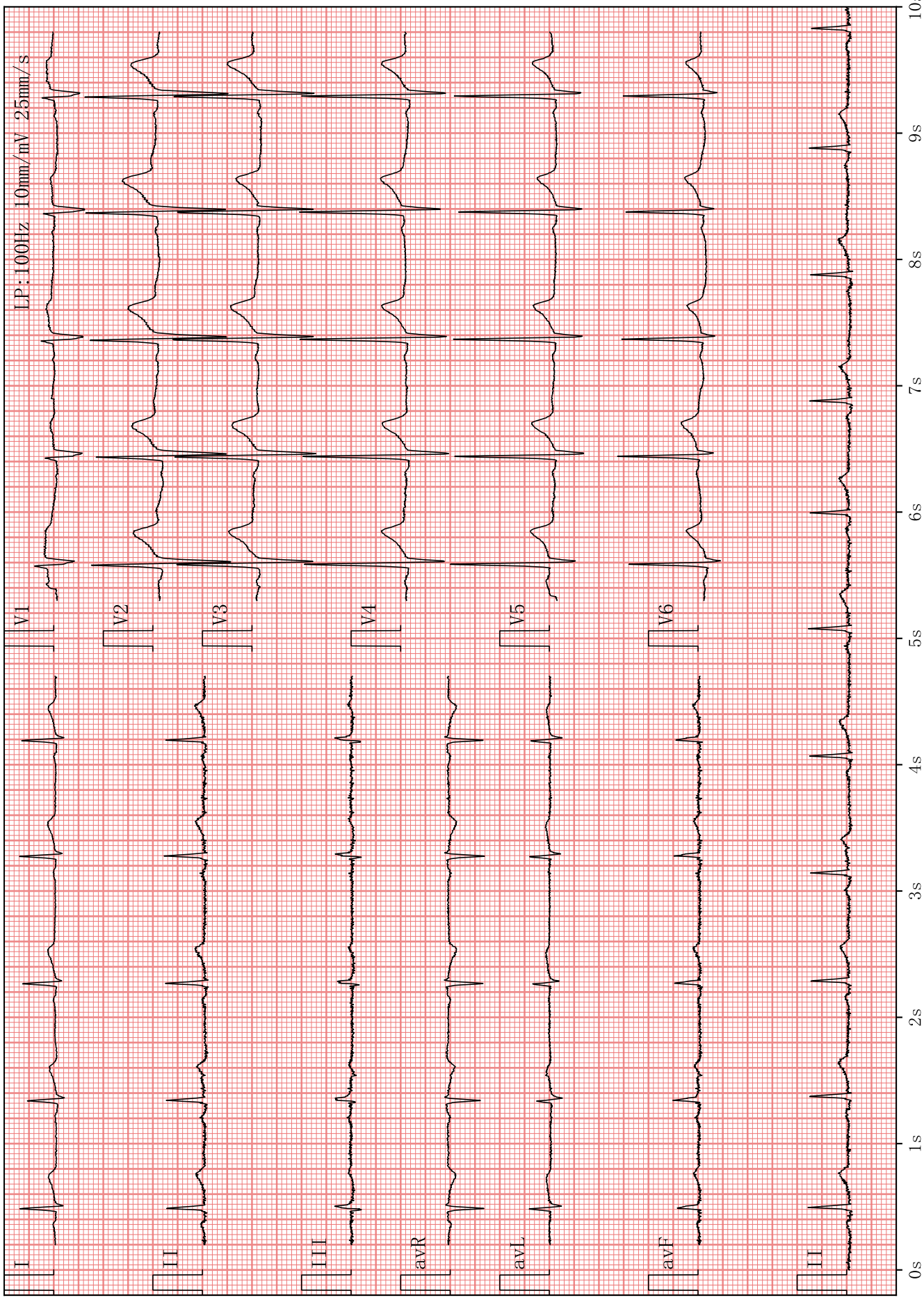

21AA76B538DD5F5A4B94D98A05732DF056CA9E57AD3B156005C702EF519FDF25 21AA76B538DD5F5A4B94D98A05732DF056CA9E57AD3B156005C702EF519FDF25

检查时间: 2025-09-20 08:23:51

诊断医生