# Руководство по настройке терминала Svoy.Club

Версия 1.4

Дата выпуска документа

16.08.2024

**Оглавление:**

1 Общее ... 3
2 Требования ... 3
2.1 Версия ПО ... 3
2.2 Лицензия ... 3
3 Установка и настройка драйвера на ПК ... 3
3.1 Подключение к ПК по USB ... 3
3.2 Установка драйвера ... 3
3.3 Настройка драйвера ... 4
3.4 Регистрация ТО в "Svoy.Club" ... 4
4 Настройка в «Конфигураторе оборудования СНК-АЗС» ... 4
4.1 Запуск Конфигуратора оборудования ... 4
4.2 Добавление устройства в группу "Картридер" ... 4
4.3 Настройка параметров устройства ... 4
4.4 Конфигурация устройства ... 5
4.5 Сохранение настроек в «Конфигураторе оборудования СНК-АЗС» ... 6
5 Настройка в «Управлении скидками СНК-АЗС» ... 6
5.1 Запуск "Управления скидками СНК-АЗС" ... 6
5.2 Добавление сети эмитентов ... 7
5.3 Создание эмитента ... 7
5.4 Подключение эмитента к типу оплаты ... 8
6 Настройка устройства в «Приложении оператора СНК-АЗС» ... 9
6.1 Запуск «Приложения оператора СНК-АЗС» ... 9
6.2 Вход в настройки ... 9
6.3 Добавление устройства и протоколов ... 9
7 Сопряжение карт «Свой клуб» и ПЦ ... 10
7.1 Создание покупателя ... 10
7.2 Добавление персоны, которой будет выдана карта. ... 10
7.3 Выдача карты персоне ... 11
7.4 Добавление ограничения ... 11
7.5 Настройка параметров ... 12
7.6 Добавление нескольких покупателей ... 12


Авторское Право группы компаний «Сибнефтекарт»

# 1 Общее

SVOY.CLUB – для СНК является сторонней сетью эмитентов под брэндом Svoy.Club. Каждый эмитент сети Svoy.Club выпускает свои топливные карты, имеющие уникальный идентификатор кода эмитента (первые 4 цифры графического номера карты).

В отличии от интеграций других сторонних процессингов в СНК, для эмитентов Svoy.Club имеется возможность через СНК-ПЦ контролировать баланс счета эмитентов Svoy.Club с которыми заключены договоры. Контроль производится до начала отпуска в режиме онлайн запроса в СНК-ПЦ. Важно понимать, что дебетование счета эмитента происходит не в режиме онлайн, а в момент офлайн приема транзакций в СНК-ПЦ.

# 2 Требования

## 2.1 Версия ПО

Версия ПО «СНК-АЗС» должна быть не ниже 1.74.15.

Версия ПО «СНК-ПЦ» должна быть не ниже 1.113.30.

## 2.2 Лицензия

Наличие на ТО действующей лицензии «СНК-Топливные карты Svoy.Club». Лицензия должна отображаться в программе «KeyInfo» (.\SNC_AZS\server\KeyInfo.exe).

# 3 Установка и настройка драйвера на ПК

## 3.1 Подключение к ПК по USB

- Подключите устройство к ПК через USB.
- Устройство появится в «Диспетчере устройств» Windows в группе «Другие устройства» со значком восклицательного знака:

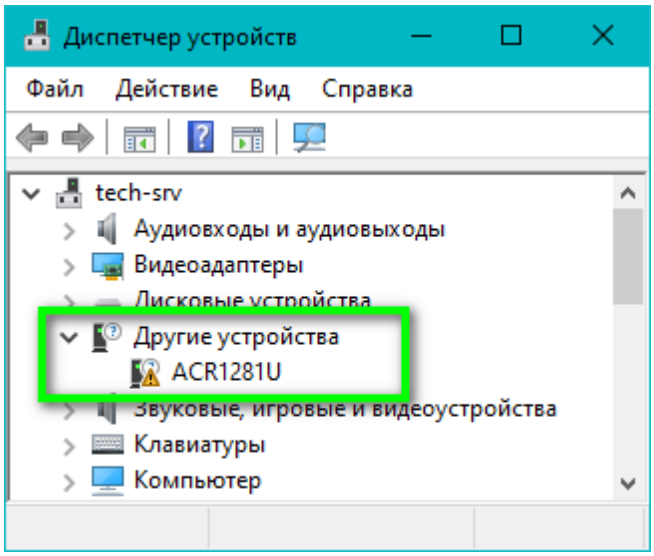


Рисунок 1. Подключенное устройство в "Диспетчере устройств"

## 3.2 Установка драйвера

- Специалисты от "Svoy.Club" скопируют на ПК папку **C:\MPayNew** из которой установят драйвер устройства.
- Специалисты от "Svoy.Club" обновят конфигурацию оборудования в «Диспетчере устройств» Windows. В списке оборудования появится новый раздел «Устройства чтения смарт-карт» с несколькими устройствами в этом разделе:


Авторское Право группы компаний «Сибнефтекарт»

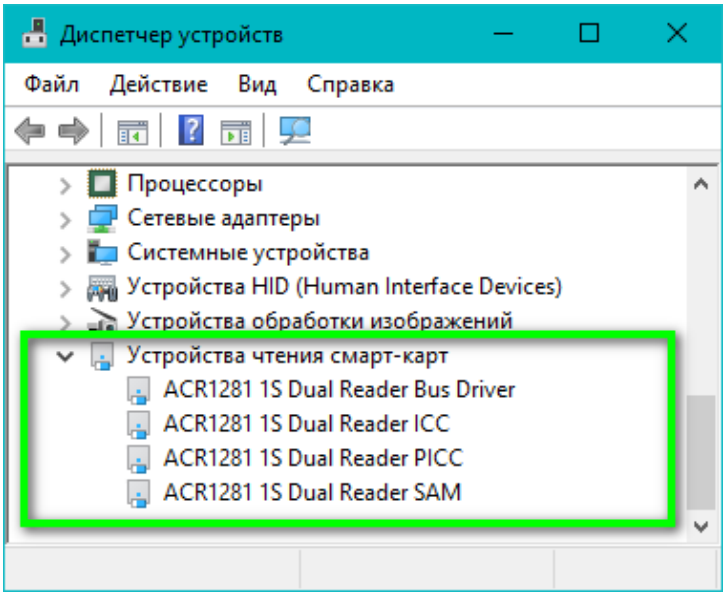


Рисунок 2. Подключенное устройство с установленными драйверами

### 3.3 Настройка драйвера

- Специалисты от "Svoy.Club" пропишут идентификатор, выданный для данной точки обслуживания, в файле **MPayNewDrv.ini**, в параметре `**NumToSvoyClub**`

### 3.4 Регистрация ТО в "Svoy.Club"

- Специалисты от "Svoy.Club" запустят приложение **SendKey.exe** для регистрации идентификатора точки обслуживания на сервере Svoy.Club.

## 4 Настройка в «Конфигураторе оборудования СНК-АЗС»

### 4.1 Запуск Конфигуратора оборудования

- Запустите приложение "Конфигуратор оборудования СНК-АЗС" (.\SNC_AZS\server\HWServerConfig.exe).

### 4.2 Добавление устройства в группу "Картридер"

- В левом окне найдите группу «Картридер» и кликните по ней правой кнопкой мыши.
- Выберите «Добавить устройство».

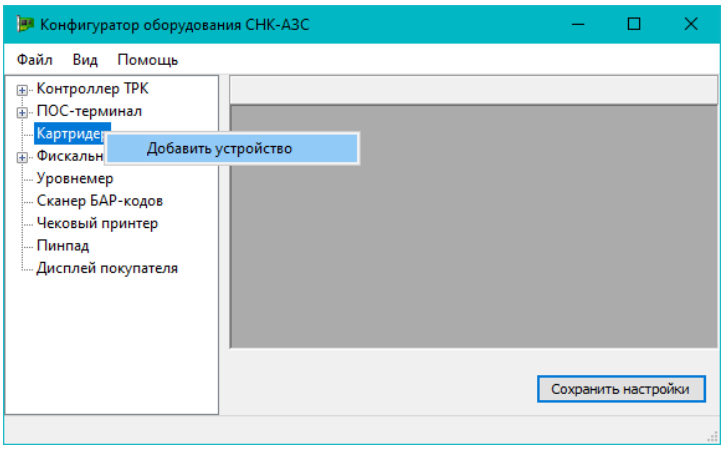


Рисунок 3. Добавление устройства в Конфигураторе оборудования

### 4.3 Настройка параметров устройства

- В появившемся окне «Настройки» введите параметры:
  - **Тип**: выберите «Ридер карт Svoy.Club».
  - **Имя**: введите имя добавляемого терминала (например - "Svoy Club").


Авторское Право группы компаний «Сибнефтекарт»

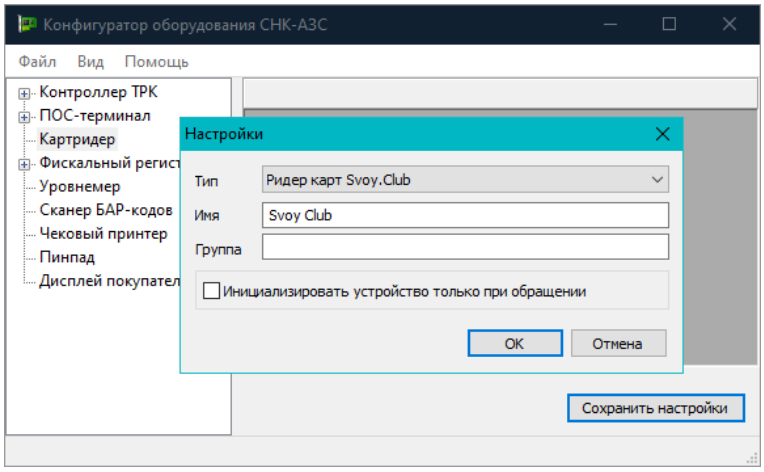


Рисунок 4. Окно настроек с заполненными полями

## 4.4 Конфигурация устройства

В левом окне выберите добавленное устройство и в правом окне появятся его настройки:

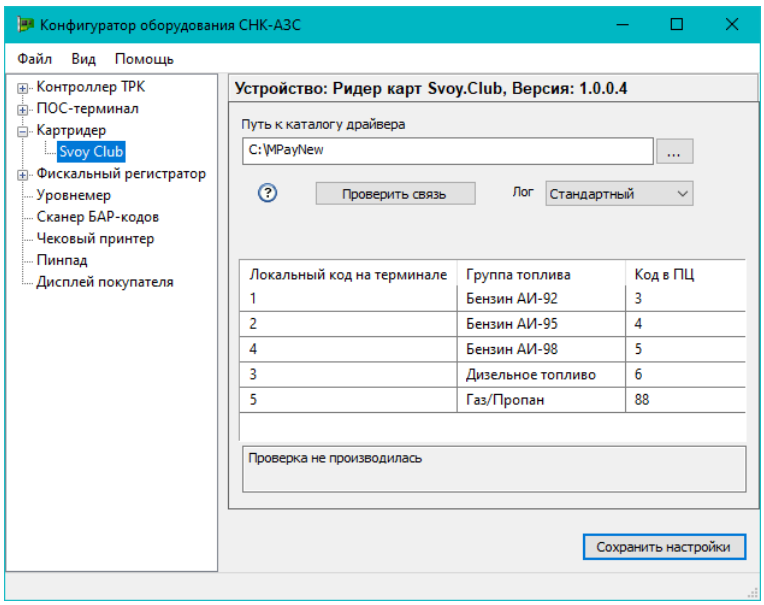


Рисунок 5. Окно конфигурации устройства

- Путь к каталогу драйвера - оставьте прописанный по умолчанию (C:\MPayNew)
- Заполните таблицу соответствия кодов топлива на терминале и кодов топлива в ПЦ:
  - При необходимости добавить строку с параметром, нажмите правую кнопку мыши ниже последней строки таблицы и выберите «Добавить» (рис. 4.1)
  - Для удаления строки нажмите на ней правой кнопкой мыши и выберите «Удалить» (рис. 4.2)

Рисунок 6. Добавление и удаление строк в таблицу соответствия кодов

  - Для выбора параметра, сопоставляемого между терминалом и кодом в ПЦ, нажмите левой кнопкой мыши в поле «Группа топлива»:


Авторское Право группы компаний «Сибнефтекарт»

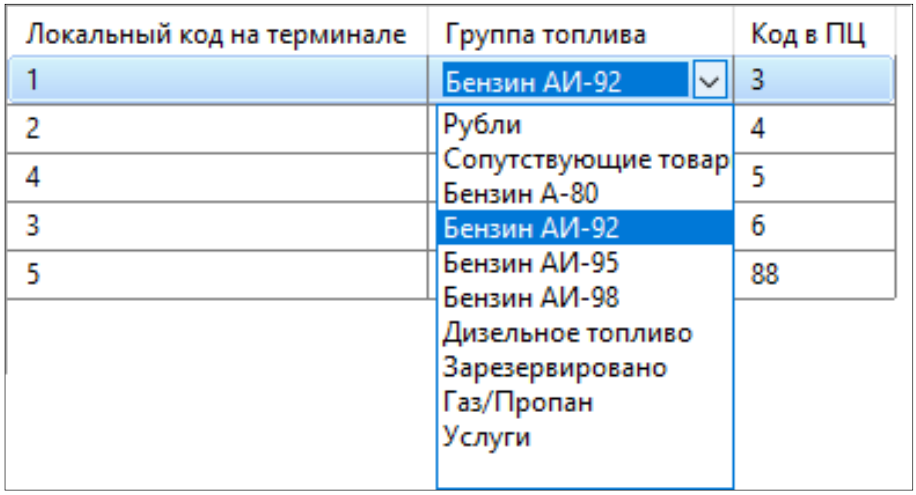


Рисунок 7. Выбор сопоставляемого параметра в добавленной строке

- Актуальные локальные коды на терминале можно запросить у партнёров «Svoy.Club». Эти коды находятся в файле MPayNewDrv.ini, в разделах [ProductSvoyClub] и [ProductMPay]. Например, строки:

  103=1

  103_name=АИ 92

означают, что топливо с маркой АИ-92, имеет локальный код на терминале, равный 1.

- Код топлива в справочнике ПЦ можно увидеть в приложении «Управление товарами СНК-АЗС», открыв карточку топлива.

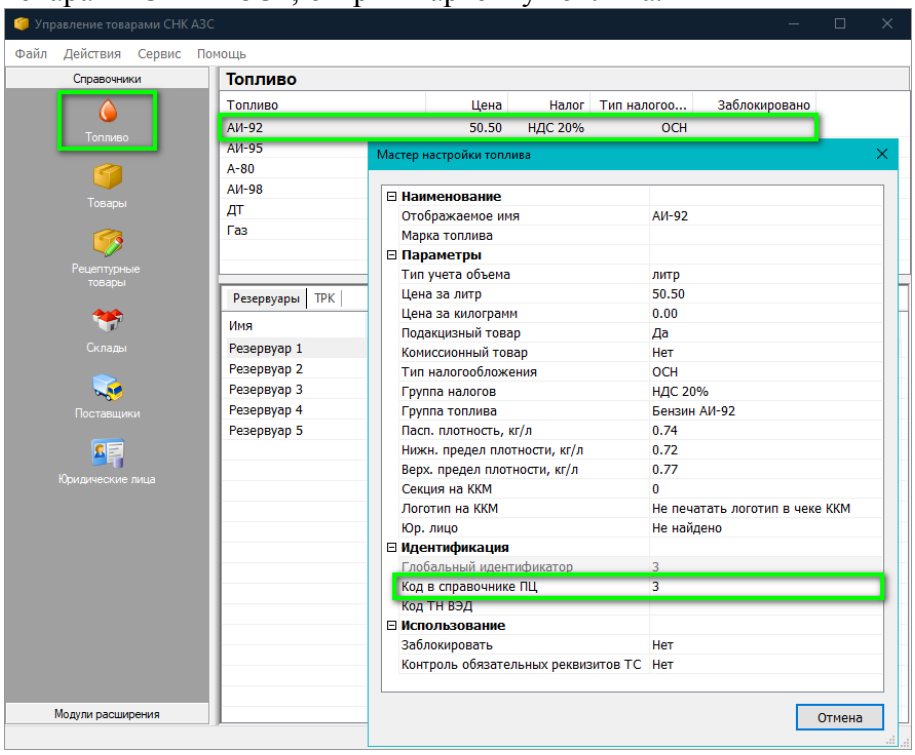


Рисунок 8. Просмотр кода топлива в справочнике

### 4.5 Сохранение настроек в «Конфигураторе оборудования СНК-АЗС»

- Нажмите кнопку «Сохранить настройки», чтобы применить изменения.

## 5 Настройка в «Управлении скидками СНК-АЗС»

### 5.1 Запуск "Управления скидками СНК-АЗС"

- Запустите программу "Управление скидками СНК-АЗС".


Авторское Право группы компаний «Сибнефтекарт»

## 5.2 Добавление сети эмитентов

- В левом окне выберите "Топливные карты".
- В правом окне перейдите на вкладку "Эмитенты".
- В поле вкладки нажмите правую кнопку мыши и выберите "Создать сеть эмитентов".

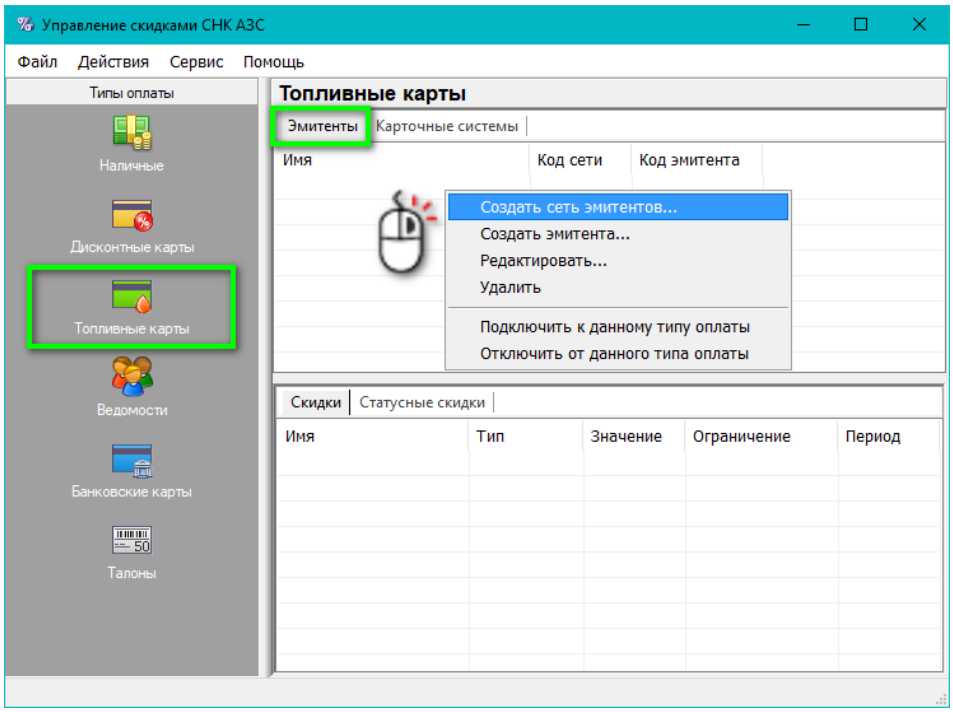


Рисунок 9. Создание сети эмитентов

- В появившемся окне:
  - В строке "Сеть эмитентов" выберите "Svoy.Club".
  - Нажмите "ОК".

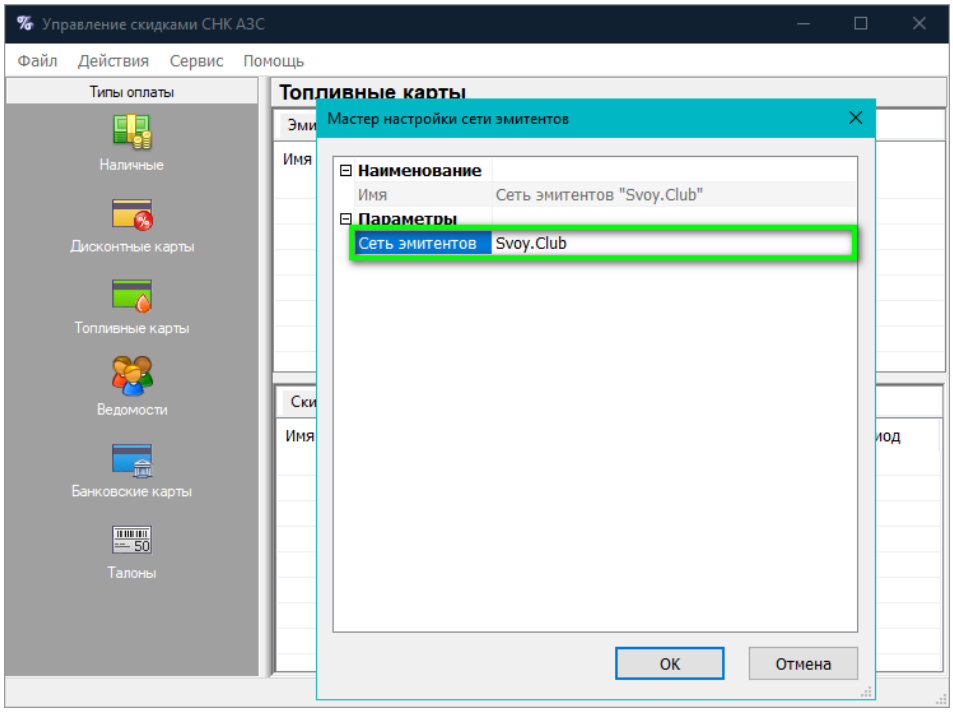


Рисунок 10. Выбор типа сети эмитентов

## 5.3 Создание эмитента

- На строке "Сеть эмитентов "Svoy.Club" нажмите правую кнопку мыши и выберите "Создать эмитента".


Авторское Право группы компаний «Сибнефтекарт»

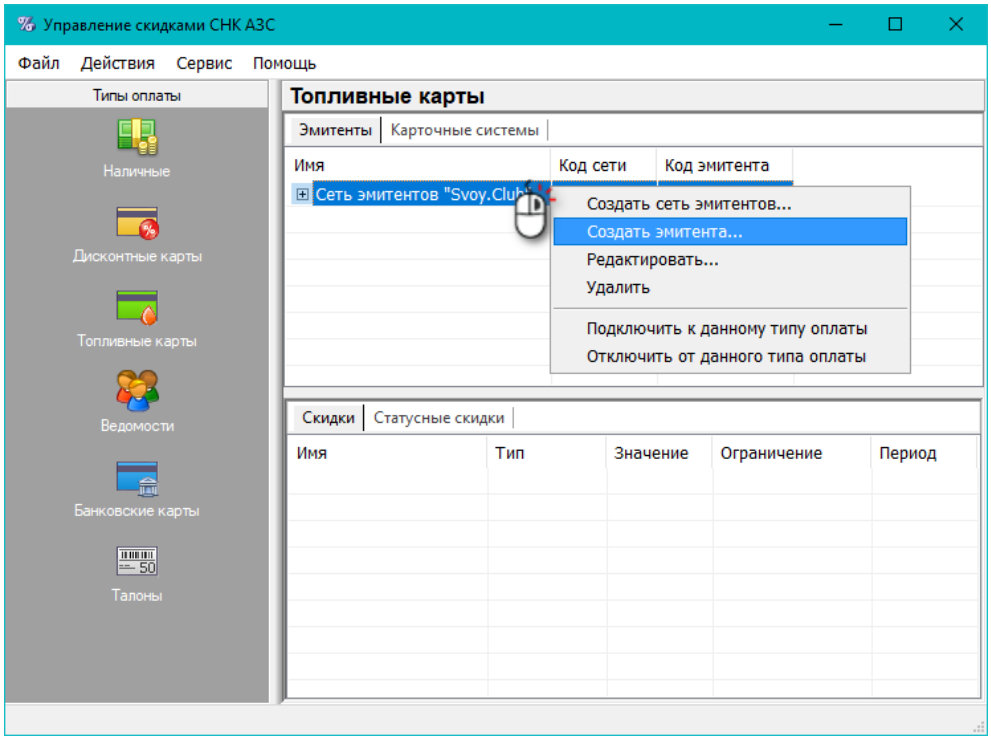


Рисунок 11. Создание эмитента

- В появившемся окне заполните поля:
  - **Имя**: "Svoy.Club"
  - **Код эмитента**: номер выдается партнёром "Svoy.Club"

*Для примера, указан номер кода эмитента 9900, при реальной настройке нужно ввести тот номер, который будет выдан партнёром "Svoy.Club" для настраиваемой ТО*

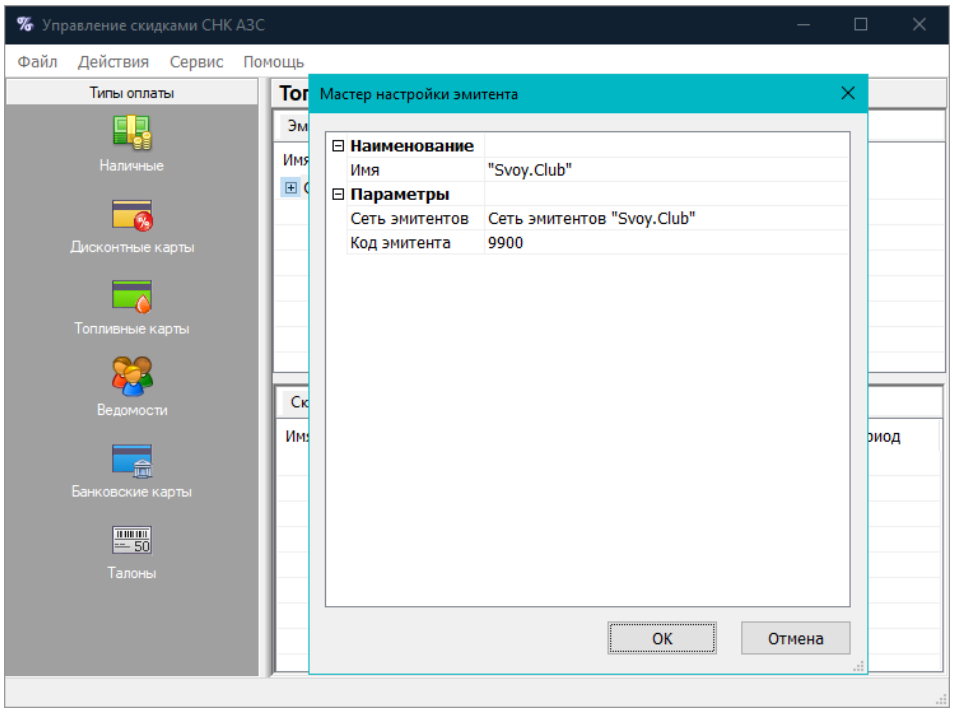


Рисунок 12. Ввод данных эмитента

## 5.4 Подключение эмитента к типу оплаты

- На строке эмитента "Svoy.Club" нажмите правую кнопку мыши и выберите "Подключить к данному типу оплаты".


Авторское Право группы компаний «Сибнефтекарт»

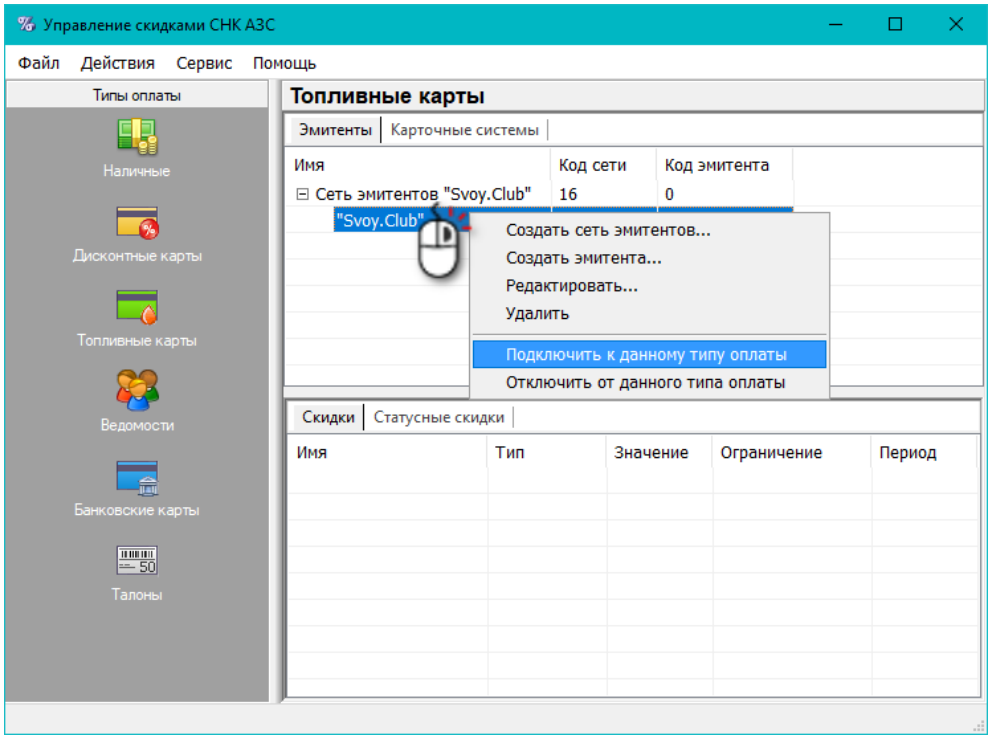


Рисунок 13. Подключение эмитента к типу оплаты

# 6 Настройка устройства в «Приложении оператора СНК-АЗС»

## 6.1 Запуск «Приложения оператора СНК-АЗС»

- Запустите «Приложение оператора СНК-АЗС».

## 6.2 Вход в настройки

- В строке меню выберите «Сервис» - «Настройка рабочего места»:

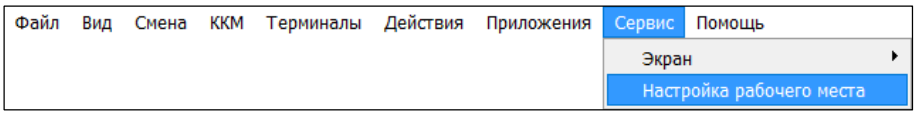


Рисунок 14. Открыт пункт меню "Сервис"

## 6.3 Добавление устройства и протоколов

**На вкладке «Считыватели карт»:**

- Нажмите правой кнопкой мыши в поле вкладки и выберите «Добавить Svoy Club»:

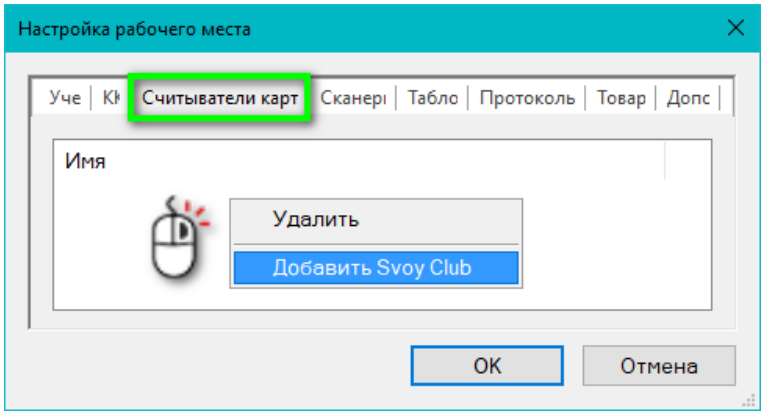


Рисунок 15. Добавление считывателя карт

**На вкладке «Протоколы считывателей карт»:**

- Нажмите правой кнопкой мыши в поле вкладки и выберите «Добавить Svoy.Club \ Топливные карты Svoy Club»:


Авторское Право группы компаний «Сибнефтекарт»

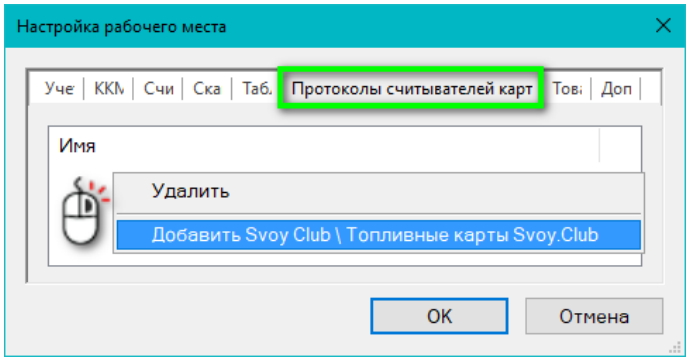


Рисунок 16. Добавление протокола считывателя карт

- Нажмите кнопку «ОК» для сохранения настроек.

Настройка для работы с топливными картами Svoy.Club завершена.

# 7 Сопряжение карт «Свой клуб» и ПЦ

Последовательность действий:

## 7.1 Создание покупателя

- В ПЦ перейдите в раздел Договоры \ Покупатели.
- Нажмите на кнопку «Добавить» и создайте покупателя, для которого будет вестись контроль остатка денежных средств по картам «Свой клуб».

## 7.2 Добавление персоны, которой будет выдана карта.

- Выберите в списке созданного покупателя
- Нажмите на кнопку «Карты» слева:

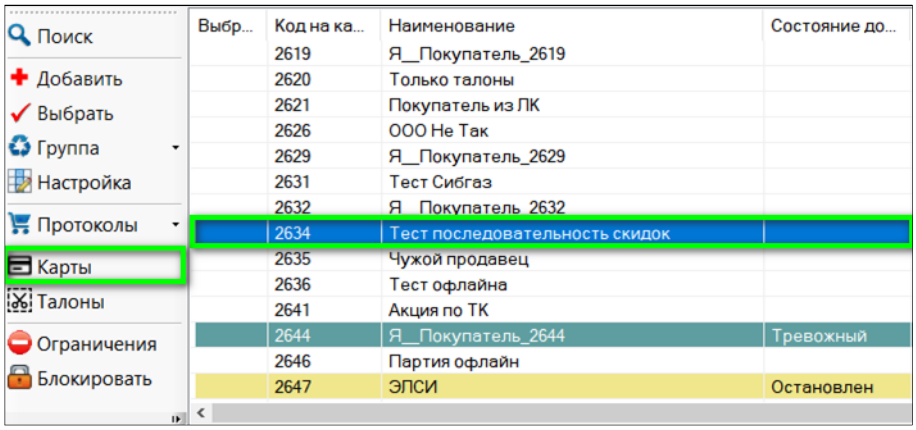


- В открывшемся окне нажмите кнопку «Добавить» и подтвердите операцию:

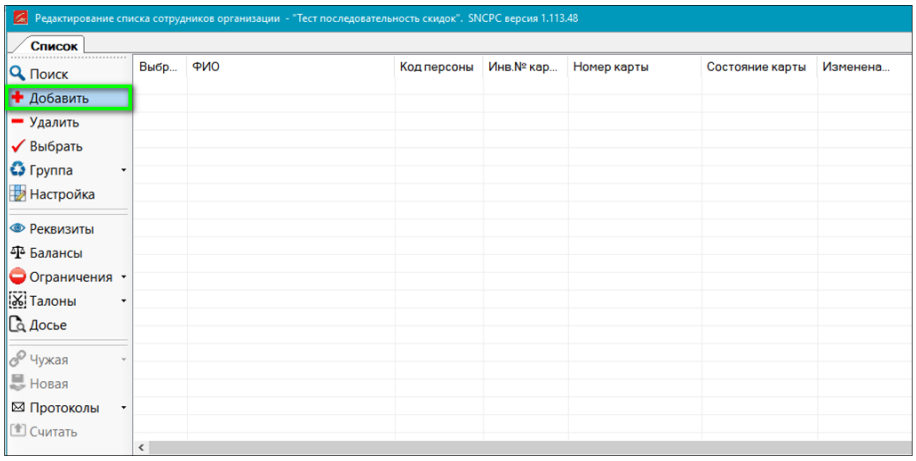


- Укажите ФИО персоны, кликнув левой кнопкой мыши в поле «ФИО»:


Авторское Право группы компаний «Сибнефтекарт»

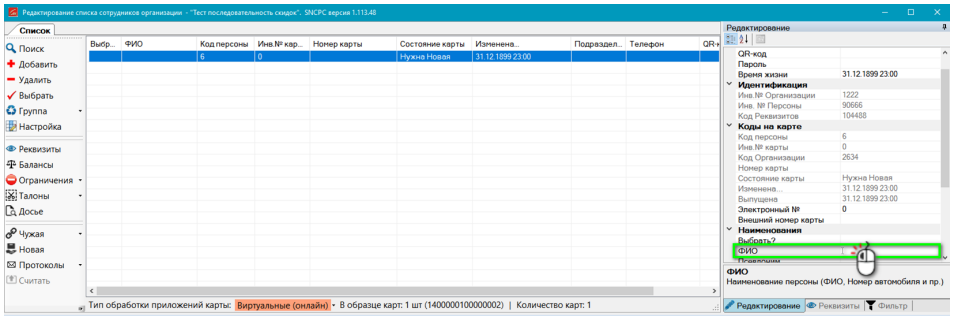

## 7.3 Выдача карты персоне

- Нажмите на кнопку «Чужая» и в выпадающем меню выберите «Ведомость»:

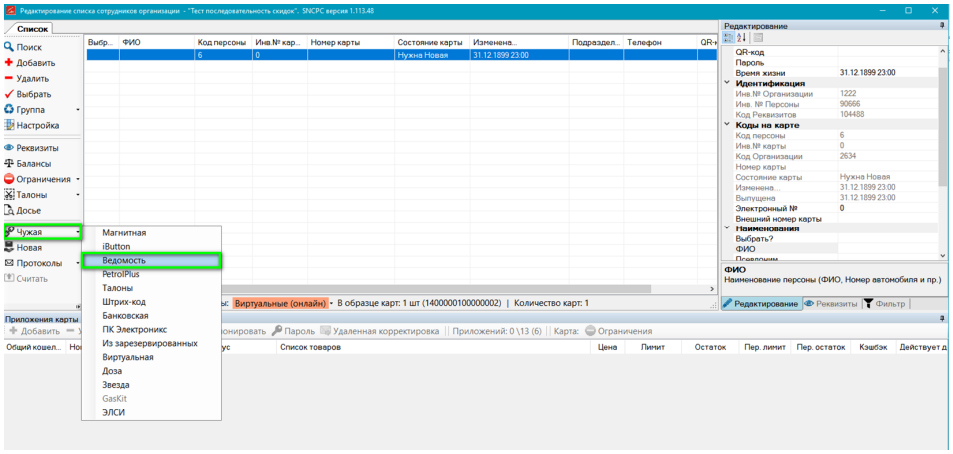

На эту карту будет учитываться весь отпуск по картам «Свой клуб».

## 7.4 Добавление ограничения

- Выберите в списке созданного покупателя:

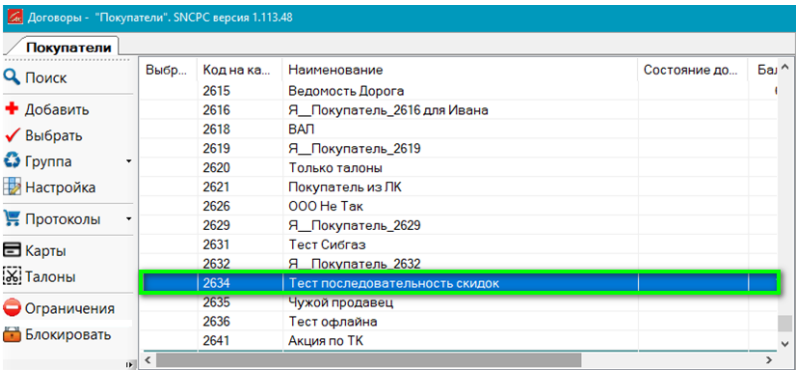


Рисунок 17. Выбор строки покупателя

- Нажмите кнопку «Ограничения» слева:

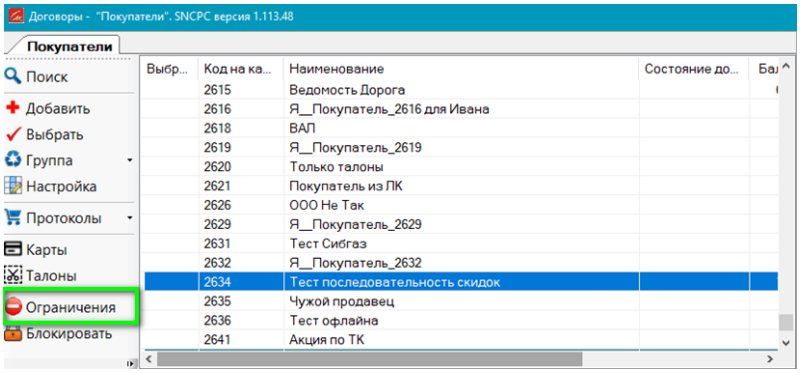


Рисунок 18. Вход в меню "Ограничения"

- В открывшемся окне добавьте ограничение типа «Чужой эквайрер»:


Авторское Право группы компаний «Сибнефтекарт»

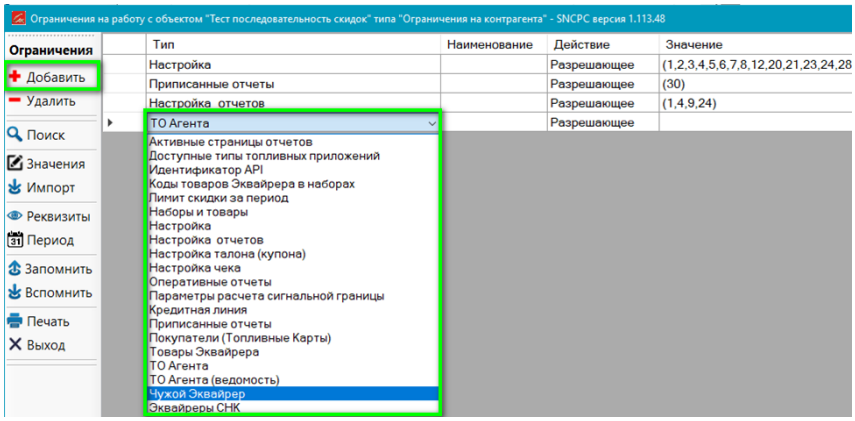


Рисунок 19. Добавление ограничения покупателю

## 7.5 Настройка параметров

- На созданной строке перейдите курсором в столбец «Значение».
- Нажмите кнопку «Значения» слева:

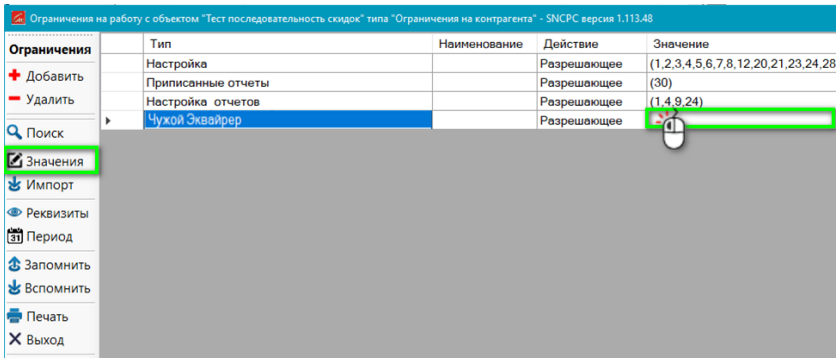


Рисунок 20. Открытие поля редактирования значения

- В строке «Сеть» выберите из списка «Свой Клуб».
- В строке «Эквайрер» укажите код эквайрера, полученный партнёра "Svoy.Club"

*Для примера, указан номер кода эквайрера - 9900, при реальной настройке нужно ввести тот номер, который будет выдан партнёром "Svoy.Club" для конкретного покупателя.*

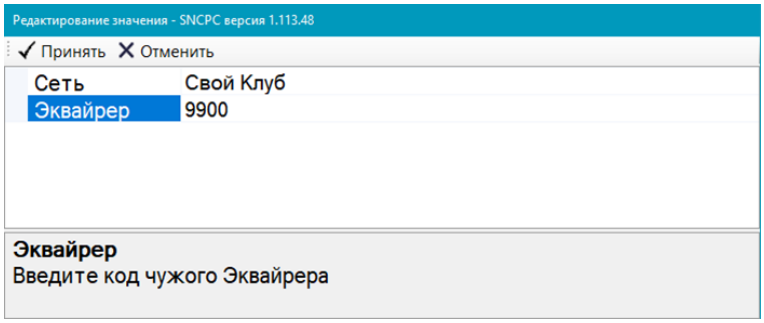


Рисунок 21. Установка сети и кода эквайрера

Пример результата настроек:

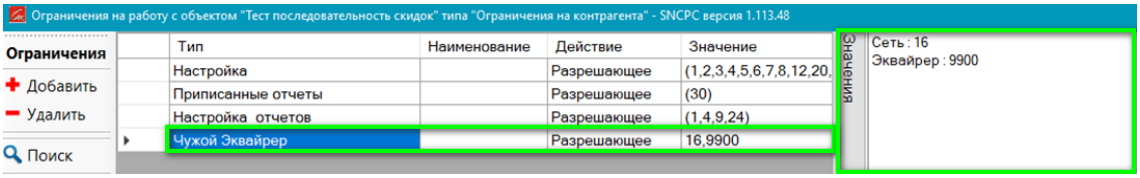


Рисунок 22. Прописанные значения ограничения для покупателя

## 7.6 Добавление нескольких покупателей

Если покупателей несколько, то для каждого повторите вышеуказанные шаги. Убедитесь, что каждый покупатель имеет уникальный код эквайрера, выданный «Своим Клубом».


Авторское Право группы компаний «Сибнефтекарт»