Criar o programa (ZIXX_CRIA_OV). Ele será responsável pela criação das Ordens de Vendas no SAP a partir de um arquivo simples que estará gravado na maquina local.

Ao informar o arquivo na tela de seleção e clicar em “Executar”, a interface deverá ler o conteúdo arquivo, realizar as validações necessárias e criar todas as ordens de vendas que nele existirem.

Layout do arquivo

Arquivo simples, cujo a extensão pode ser TXT ou CSV.

Os campos estarão separados pelo caracter “;”.

O arquivo possuirá o seguinte layout:

```
H;0001;ORB;BR10;10;10;90010
I;0001;10;2;1.000;ST;BR01
V;0001;10;10.00
P;0001;EO;731
```

Segue o detalhamento de cada tipo de linha do arquivo e a sugestão de declaração de cada tabela interna.

Cada Ordem de vendas sempre terá pelo menos 1 identificador “H”

Seção	Descrição	Nome Técnico	Atributo Técnico	Exemplo
Cabeçalho	Identificador	IDENT	CHAR1	H
Cabeçalho	Agrupador	AGRUPADOR	CHAR4	0001
Cabeçalho	Tipo do Doc. de vendas	DOC_TIPO	CHAR4	ORB
Cabeçalho	Org. De Vendas	ORG_VENDAS	CHAR4	BR10
Cabeçalho	Canal de distribuição	CANAL	CHAR2	10
Cabeçalho	Setor de Atividade	SETOR	CHAR2	10
Cabeçalho	ID Externo - Legado	EXT_PEDIDO	CHAR10	90010

Podemos ter mais de 1 item para cada Identificador “H - Cabeçalho”

Seção	Descrição	Nome Técnico	Atributo Técnico	Exemplo
Itens	Identificador	IDENT	CHAR1	I
Itens	Agrupador	AGRUPADOR	CHAR4	0001
Itens	Item do docmento de vendas	POSICAO	CHAR6	10
Itens	Material	MATERIAL	CHAR18	2
Itens	Quantidade	QUANTIDADE	CHAR30	1.000
Itens	Unidade de medida	UNID_MEDIDA	CHAR3	ST
Itens	Planta	PLANTA	CHAR4	BR01

Sempre teremos uma relação de 1:1 com o identificador “I - Item”

Seção	Descrição	Nome Técnico	Atributo Técnico	Exemplo
Preços	Identificador	IDENT	CHAR1	V
Preços	Agrupador	AGRUPADOR	CHAR4	0001
Preços	Item do docmento de vendas	POSICAO	CHAR6	10
Preços	Preço	PRECO	CHAR30	10.00

Sempre teremos no máximo 1 parceiro para cada identificador “H”

Seção	Descrição	Nome Técnico	Atributo Técnico	Exemplo
Parceiros	Identificador	IDENT	CHAR1	P
Parceiros	Agrupador	AGRUPADOR	CHAR4	0001
Parceiros	Tipo de parceiro	TIPO	CHAR3	EO
Parceiros	Cod. do cliente	CLIENTE	CHAR10	731

Tela de seleção

O programa deve ter o seguinte parâmetro de tela:

Nome do Programa	ZIXX_CIAR_OV					
Descrição	**Tipo de Dado**	**Valor Padrão**	**Obrig?**	**Tipo de Seleção**	**Nome Técnico**	**Ajuda de Busca**
Nome do arquivo	STRING	N/A	Sim	PARAMETERS	P_ARQ	Sim

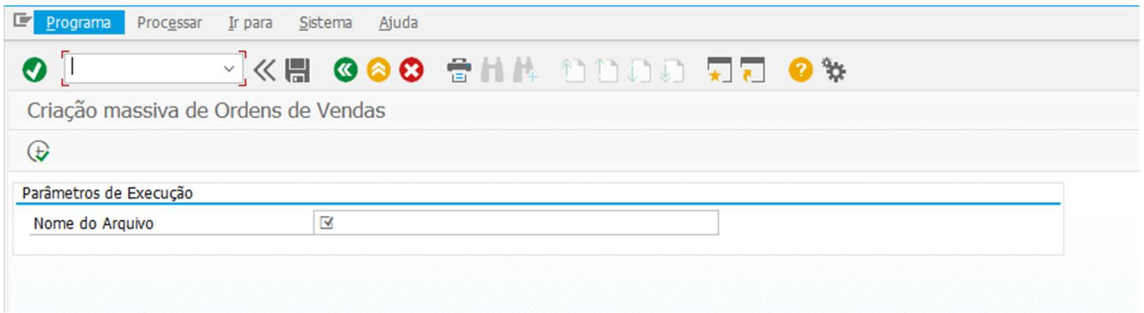

Devemos adicionar a ajuda de pesquisa para facilitar a vida do usuário quando for escolher o arquivo que será processado.

Exemplo da janela que será apresentada ao clicar na ajuda de pesquisa do campo “Nome do Arquivo”.

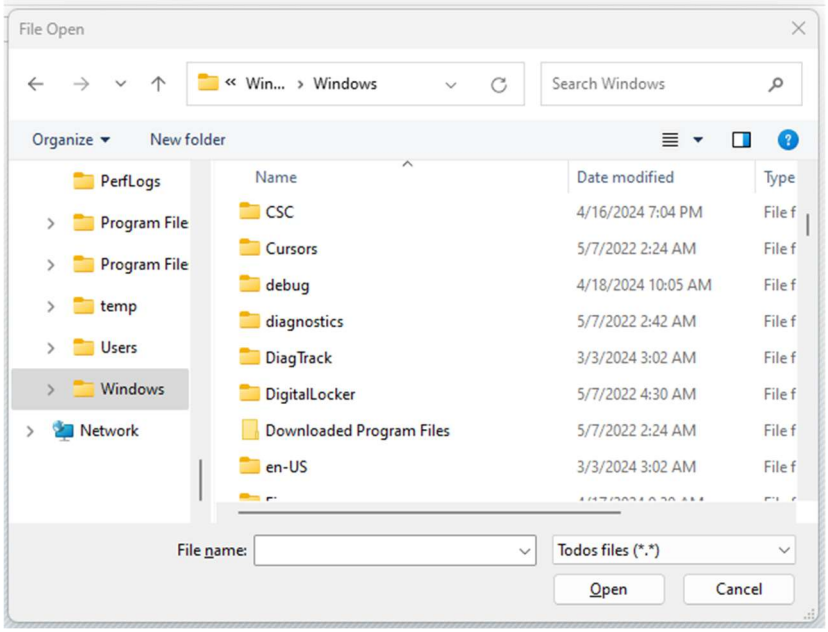

Com a tabela interna obtida no retorno da função “GUI_UPLOAD”, teremos que distribuir o conteúdo em 4 tabelas internas (**Layout do arquivo**): Cabeçalho, Item, Preços e Parceiro usando a seguinte regra:

Se o identificador for:

‘H’ – indica que é a linha de cabeçalho da Ordem de Vendas

H;0001;ORB;BR10;10;10;90010

‘I’ – Itens da Ordem de Vendas;

I;0001;10;2;1.000;ST;BR01

‘V’ – Preço dos Itens da Ordem de Vendas;

V;0001;10;10.00

‘P’ – Parceiros da Ordem de Vendas;

P;0001;EO;731

Exemplo do arquivo:

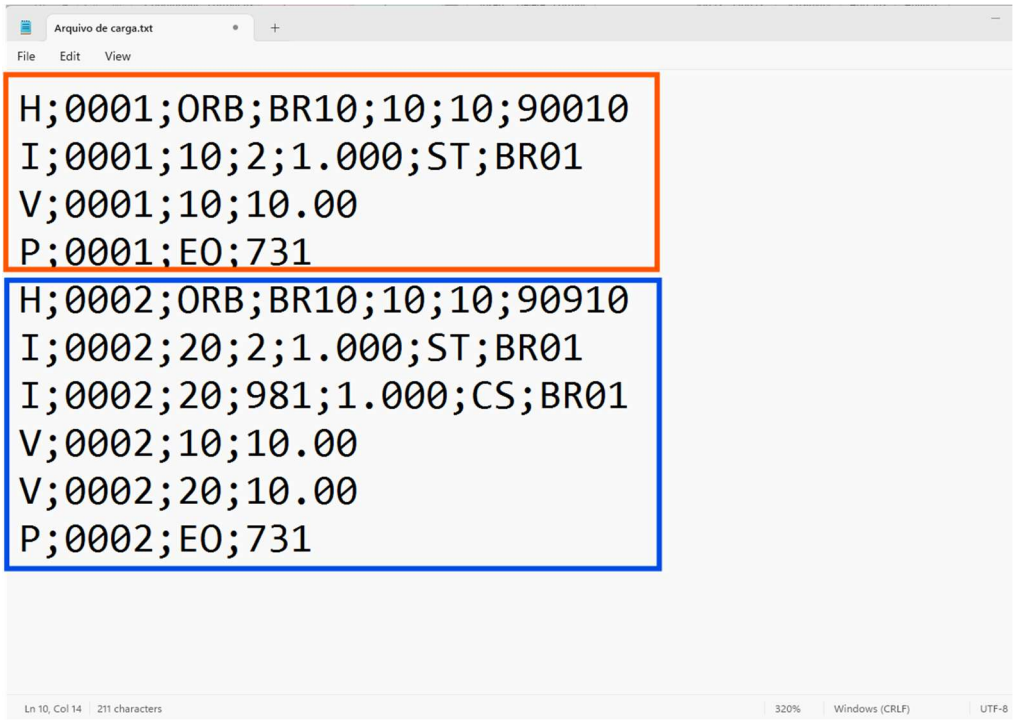

Consistência do Arquivo:

Validar a consistência das informações entre as tabelas internas de ***Cabeçalho, Itens, Preços e Parceiros***, todas elas e seus respectivos campos são obrigatórios. Se estiver faltando alguma linha ou informação, a Ordem de Vendas não deve ser integrada no SAP.

Para cada registro encontrado na tabela interna “Cabeçalho”, devemos realizar as 3 validações abaixo.

1. Se a Ordem de Venda não possuir itens ou algum campo dos itens estiverem faltando.
2. Se o item não tiver Preços ou algum campo do preço estiver vazio
3. Se a Ordem de Venda não possuir parceiros ou algum campo do parceiro estiver faltando

Se ao final das validações de todos os cabeçalhos não tivermos Ordens de vendas aptas ao processamento

- Apresentar a mensagem de erro para o usuário

- Finalizar a execução do programa

Criar Ordem de Vendas

Usaremos a função “BAPI_SALESORDER_CREATEFROMDAT2” para criar todas as ordens de vendas contidas na tabela interna Cabeçalho.

Para cada entrada da tabela interna cabeçalho, devemos montar a lógica e relacionar as 3 tabelas internas: Itens, Preços e Parceiros.

O vínculo entre todas as tabelas interna é o campo “Agrupador”.

Para vincular as tabelas internas: Itens e Preços, usaremos “Agrupador” e “Posição”.

Segue o mapeamento dos campos entre as tabelas internas x campos da função “BAPI_SALESORDER_CREATEFROMDAT2”

Origem		Destino		Observação
Tabela Interna	Campo	Função	Campo	
Cabeçalho	DOC_TIPO	ORDER_HEADER_IN	DOC_TYPE	---
Cabeçalho	ORG_VENDAS	ORDER_HEADER_IN	SALES_ORG	---
Cabeçalho	CANAL	ORDER_HEADER_IN	DISTR_CHAN	---
Cabeçalho	SETOR	ORDER_HEADER_IN	DIVISION	---
Cabeçalho	EXT_PEDIDO	ORDER_HEADER_IN	PURCH_NO_C	---
		ORDER_HEADER_IN	PURCH_DATE	Data atual do sistema
Parceiros	TIPO	ORDER_PARTNERS	PARTN_ROLE	CONVERSION_EXIT_PARVW_INPUT
Parceiros	CLIENTE	ORDER_PARTNERS	PARTN_NUMB	CONVERSION_EXIT_ALPHA_INPUT
Itens	POSICAO	ORDER_ITEMS_IN	ITM_NUMBER	---
Itens	MATERIAL	ORDER_ITEMS_IN	MATERIAL	CONVERSION_EXIT_MATNR_INPUT
Itens	QUANTIDADE	ORDER_ITEMS_IN	TARGET_QTY	---
Itens	UNID_MEDIDA	ORDER_ITEMS_IN	TARGET_QU	CONVERSION_EXIT_CUNIT_INPUT
Itens	UNID_MEDIDA	ORDER_ITEMS_IN	T_UNIT_ISO	CONVERSION_EXIT_CUNIT_INPUT
		ORDER_ITEMS_IN	CFOP_CODE	---
		ORDER_ITEMS_IN	TAXLAWICMS	---
		ORDER_ITEMS_IN	TAXLAWIPI	---
		ORDER_ITEMS_IN	SD_TAXCODE	---
Itens	PLANT	ORDER_ITEMS_IN	PLANT	---
Preços	POSICAO	ORDER_CONDITIONS_IN	ITM_NUMBER	---
		ORDER_CONDITIONS_IN	COND_TYPE	Valor Fixo: RB00
Preços	PRECO	ORDER_CONDITIONS_IN	COND_VALUE	---
Itens	POSICAO	ORDER_SCHEDULES_IN	ITM_NUMBER	---
		ORDER_SCHEDULES_IN	SCHED_LINE	Autoincremento, iniciando em 1
Itens	QUANTIDADE	ORDER_SCHEDULES_IN	REQ_QTY	---

Um detalhe sobre o mapeamento da WorkArea: ORDER_HEADER_IN e as tabelas internas: “ORDER_ITEMS_IN”, “ORDER_CONDITIONS_IN” e “ORDER_SCHEDULES_IN”, sempre que usamos algum campo dessas tabelas/workarea precisamos preencher com “X” os mesmo campos

ORDER_HEADER_INX, “ORDER_ITEMS_INX”, “ORDER_CONDITIONS_INX” e “ORDER_SCHEDULES_INX”.

Por exemplo:

Se usarmos o campo DOC_TYPE da WorkArea ORDER_HEADER_IN

WA_ORDER_HEADER_IN-DOC_TYPE = 'ACAD'.

É necessário preencher a estrutura X correspondente.

WA_ORDER_HEADER_INX-DOC_TYPE =’X’.

Segue o mapeamento das areas “X”.

Destino		Observação	Destino		Observação
Função	Campo		Função	Campo	
ORDER_HEADER_IN	DOC_TYPE	---	ORDER_HEADER_INX	DOC_TYPE	Se foi utilizado atribuir o valor "X"
ORDER_HEADER_IN	SALES_ORG	---	ORDER_HEADER_INX	SALES_ORG	
ORDER_HEADER_IN	DISTR_CHAN	---	ORDER_HEADER_INX	DISTR_CHAN	
ORDER_HEADER_IN	DIVISION	---	ORDER_HEADER_INX	DIVISION	
ORDER_HEADER_IN	PURCH_NO_C	---	ORDER_HEADER_INX	PURCH_NO_C	
ORDER_HEADER_IN	PURCH_DATE	Data atual do sistema	ORDER_HEADER_INX	PURCH_DATE	
ORDER_PARTNERS	PARTN_ROLE	CONVERSION_EXIT_PARVW_INPUT			
ORDER_PARTNERS	PARTN_NUMB	CONVERSION_EXIT_ALPHA_INPUT			
ORDER_ITEMS_IN	ITM_NUMBER	---	ORDER_ITEMS_INX	ITM_NUMBER	---
ORDER_ITEMS_IN	MATERIAL	CONVERSION_EXIT_MATNR_INPUT	ORDER_ITEMS_INX	MATERIAL	Se for utilizar atribuir o valor "X"
ORDER_ITEMS_IN	TARGET_QTY	---	ORDER_ITEMS_INX	TARGET_QTY	
ORDER_ITEMS_IN	TARGET_QU	CONVERSION_EXIT_CUNIT_INPUT	ORDER_ITEMS_INX	TARGET_QU	
ORDER_ITEMS_IN	T_UNIT_ISO	CONVERSION_EXIT_CUNIT_INPUT	ORDER_ITEMS_INX	T_UNIT_ISO	
ORDER_ITEMS_IN	CFOP_CODE	---	ORDER_ITEMS_INX	CFOP_CODE	
ORDER_ITEMS_IN	TAXLAWICMS	---	ORDER_ITEMS_INX	TAXLAWICMS	
ORDER_ITEMS_IN	TAXLAWIPI	---	ORDER_ITEMS_INX	TAXLAWIPI	
ORDER_ITEMS_IN	SD_TAXCODE	---	ORDER_ITEMS_INX	SD_TAXCODE	
ORDER_ITEMS_IN	PLANT	---	ORDER_ITEMS_INX	PLANT	
ORDER_CONDITIONS_IN	ITM_NUMBER	---	ORDER_CONDITIONS_INX	ITM_NUMBER	---
ORDER_CONDITIONS_IN	COND_TYPE	Valor Fixo: RB00	ORDER_CONDITIONS_INX	COND_TYPE	Se for utilizar atribuir o valor "X"
ORDER_CONDITIONS_IN	COND_VALUE	---	ORDER_CONDITIONS_INX	COND_VALUE	
ORDER_SCHEDULES_IN	ITM_NUMBER	---	ORDER_SCHEDULES_INX	ITM_NUMBER	---
ORDER_SCHEDULES_IN	SCHED_LINE	Autoincremento, iniciando em 1	ORDER_SCHEDULES_INX	SCHED_LINE	Se for utilizar atribuir o valor "X"
ORDER_SCHEDULES_IN	REQ_QTY	---	ORDER_SCHEDULES_INX	REQ_QTY	

Após o preenchimento das WorkAreas e das tabelas internas, executaremos a “BAPI_SALESORDER_CREATEFROMDAT2”, se o parâmetro de retorno “SALESDOCUMENT” estiver preenchido após a execução, a Ordem de Vendas foi criada com sucesso.

Se “SALESDOCUMENT” estiver preenchido, chamaremos a função “BAPI_TRANSACTION_COMMIT” para efetivar a gravação da Ordem de vendas no banco de dados, mas se “SALESDOCUMENT” estiver em branco chamaremos a função “BAPI_TRANSACTION_ROLLBACK”.