SAINT BENOÎT, À LA MESSE

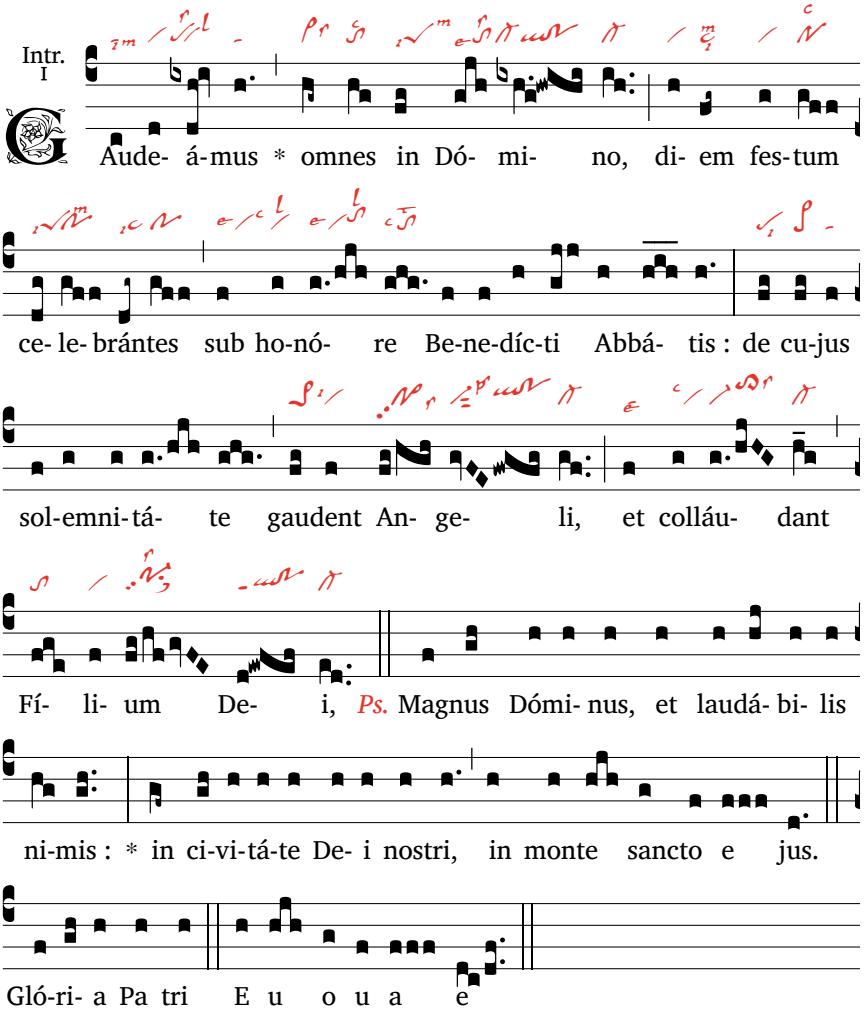

℟. *Réjouissons-nous tous dans le Seigneur, le jour où nous célébrons la fête en l'honneur de Benoît, abbé : la solennité dont se réjouissent les anges, ensemble, ils louent le Fils de Dieu.*

℣. *Le Seigneur est grand, il est l'objet de toute louange, dans la cité de notre Dieu.*

Psalmodie de Tierce

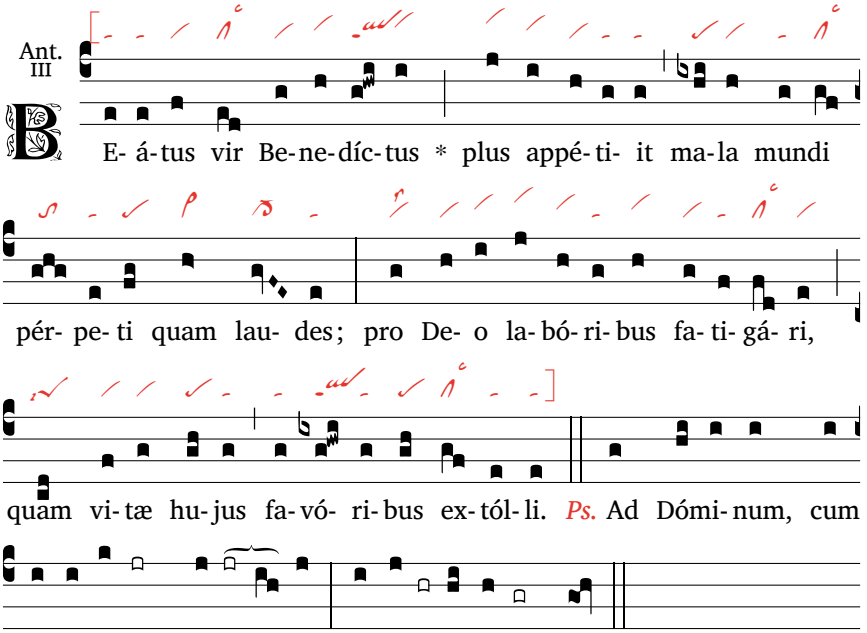

Ą. Le bienheureux Benoît désira davantage de souffrir les maux du monde que d'en recevoir les louanges, de s'épuiser en travaux pour Dieu que d'être flatté par les plaisirs de cette vie.

Psaume 119

Ad Dóminum, cum tribu**lá**rer, cla**má**vi, * et **ex**au**dí**vit me.

Dómine, líbera ánimam meam a lábi**is** men**dáci**i, * a **lin**gua do**ló**sa.

Quid detur tibi aut quid ap-po**ná**tur **ti**bi, * **lin**gua do**ló**sa ?

Sagíttæ pot**én**tis a**cú**tæ * cum carbónibus iu**ni**pe**ró**rum.

Heu mihi, quia peregrinátus **sum** in **Mo**soch, * habitávi ad taber**ná**cula **Ce**dar !

Multum íncola fuit **á**nima **me**a *

Dans ma détresse, j'ai crié vers le Seigneur, et lui m'a répondu.

Seigneur, délivre-moi de la langue perfide, de la bouche qui ment.

Que t'infliger, ô langue perfide, et qu'ajouter encore ?

La flèche meurtrière du guerrier, et la braise des genêts.

Malheur à moi : je dois vivre en exil et camper dans un désert !

Trop longtemps, j'ai vécu parmi

cum his, qui o**dé**runt **pa**cem.

Ego **e**ram pa**cífi**cus ; * cum loqué-bar, illi **im**pu**gná**bant me.

Glória **Pa**tri, et **Fíli**o, * et Spi**rí**tui **Sanc**to.

Sicut erat in princípio, et **nunc**, et **sem**per, * et in sæcula sæcu**ló**rum. **A**men.

ces gens qui haïssent la paix.

Je ne veux que la paix, mais quand je parle ils cherchent la guerre.

Psaume 120

Levábo óculos **me**os in **mon**tes : * unde véniet au**xí**lium **mi**hi ?

Auxílium **me**um a **Dómi**no, * qui fecit **cæ**lum et **ter**ram.

Non dabit in commotiónem **pe**dem **tu**um, * neque dormitábit, **qui** cus**tó**dit te.

Ecce non dormitábit **ne**que **dórmi**et, * qui cus**tó**dit **Is**raël.

Dóminus custódit te, † Dóminus um**brá**culum **tu**um, * ad manum **dé**x**t**eram **tu**am.

Per diem sol non per**cú**ti**et** te, * neque **lu**na per **noc**tem.

Dóminus custódiet te ab **om**ni **ma**lo ; * custódiet ánimam **tu**am **Dó**minus.

Dóminus custódiet intróitum tuum et **é**xitum **tu**um * ex hoc nunc et **us**que in **sæ**culum.

Glória **Pa**tri, et **Fíli**o, * et Spi**rí**tui **Sanc**to.

Sicut erat in princípio, et **nunc**, et **sem**per, * et in sæcula sæcu**ló**rum. **A**men.

Je lève les yeux vers les montagnes : d'où le secours me viendra-t-il ?

Le secours me viendra du Seigneur qui a fait le ciel et la terre.

Qu'il empêche ton pied de glisser, qu'il ne dorme pas, ton gardien.

Non, il ne dort pas, ne sommeille pas, le gardien d'Israël.

Le Seigneur, ton gardien, le Seigneur, ton ombrage, se tient près de toi.

Le soleil, pendant le jour, ne pourra te frapper, ni la lune, durant la nuit.

Le Seigneur te gardera de tout mal, il gardera ta vie.

Le Seigneur te gardera, au départ et au retour, maintenant, à jamais.

Psaume 121

Lætátus sum in eo, quod di**xé**runt **mi**hi : * « In domum **Dó**mini **í**bimus ».

Stantes iam sunt **pe**des **nos**tri * in portis **tu**is, Ie**rú**salem.

Ierúsalem, quæ ædificáta **est** ut **cívi**tas, * sibi compácta **in** id**íp**sum.

Illuc enim ascendérunt tribus,

Quelle joie quand on m'a dit : « Nous irons à la maison du Seigneur ! »

Maintenant notre marche prend fin devant tes portes, Jérusalem !

Jérusalem, te voici dans tes murs : ville où tout ensemble ne fait qu'un !

tribus **Dómi**ni, * testimónium Israël, ad confiténdum **nó**mini **Dó**mini.

Quia illic sedérunt sedes **ad** iu**dící**um, * sedes **do**mus **Da**vid.

Rogáte, quæ ad pacem **sunt** Ie**rúsa**lem : * « Secúri sint **diligén**tes te !

Fiat pax in **mu**ris **tu**is, * et secúritas in **túr**ribus **tu**is ! ».

Propter fratres meos et **pró**ximos **me**os * **lo**quar :« Pax **in** te ! ».

Propter domum Dómini **De**i **nos**tri * exquíram **bo**na **ti**bi.

Glória **Pa**tri, et **Fílio**, * et Spi**rí**tui **Sanc**to.

Sicut erat in princípio, et **nunc**, et **sem**per, * et in sæcula sæcu**ló**rum. Amen.

C'est là que montent les tribus, les tribus du Seigneur, là qu'Israël doit rendre grâce au nom du Seigneur.

C'est là le siège du droit, le siège de la maison de David.

Appelez le bonheur sur Jérusalem : « Paix à ceux qui t'aiment !

Que la paix règne dans tes murs, le bonheur dans tes palais ! »

A cause de mes frères et de mes proches, je dirai : « Paix sur toi ! »

A cause de la maison du Seigneur notre Dieu, je désire ton bien.

Kyrie II

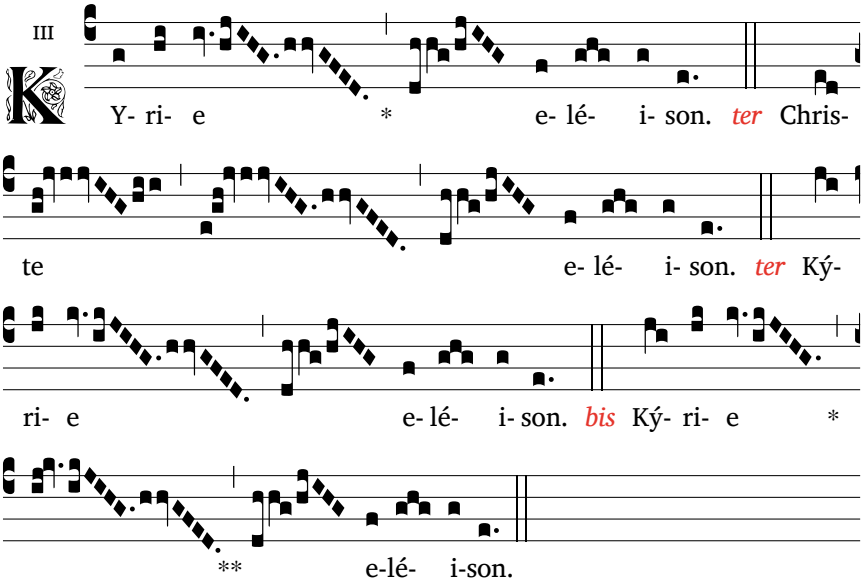

Gloria II

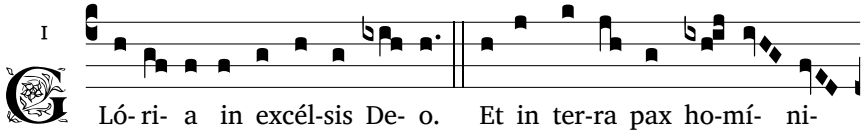

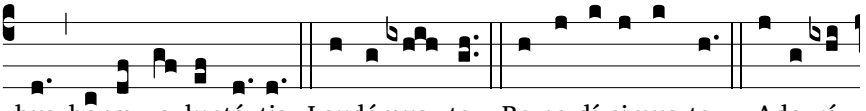

bus bonæ vo- luntá- tis. Laudámus te. Be-ne-dí-cimus te. Ado- rá-

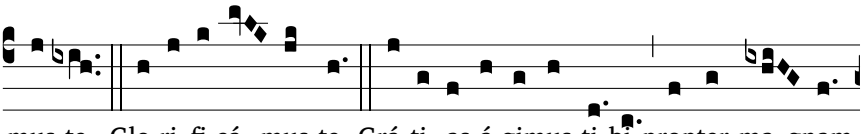

mus te. Glo-ri- fi-cá- mus te. Grá-ti- as á-gimus ti-bi propter ma- gnam

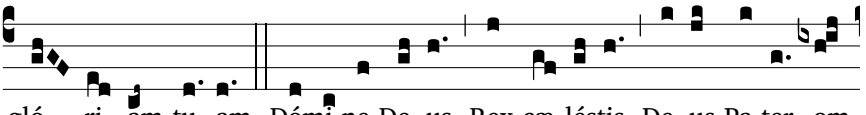

gló- ri- am tu- am. Dómi-ne De- us, Rex cæ-léstis, De- us Pa-ter om-

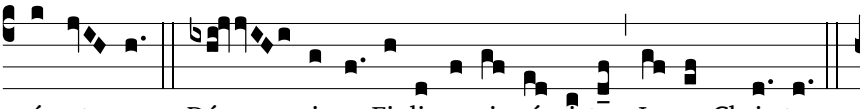

ní-pot- ens. Dó- mi-ne Fi- li u-ni- gé-ni-te Je-su Chris-te.

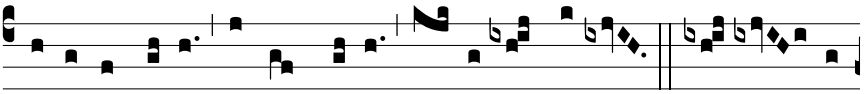

Dómi-ne De- us, Agnus De- i, Fí- li- us Pa-tris. Qui tol- lis

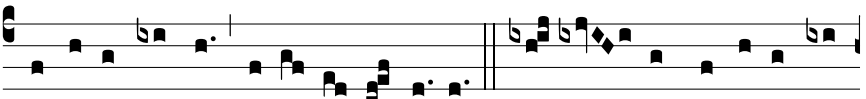

peccá-ta mundi, mi- se- ré- re no-bis. Qui tol- lis peccá-ta mun-

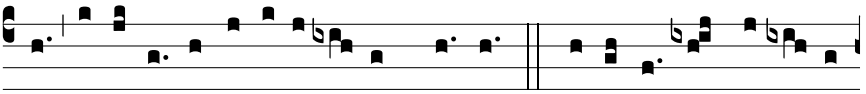

di, súsci-pe depre-ca-ti- ó- nem nostram. Qui se-des ad déx-te- ram

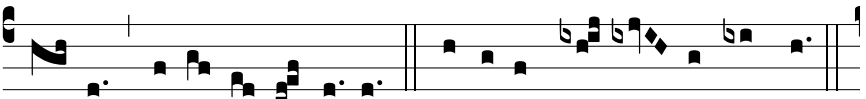

Pa- tris, mi- se- ré- re no- bis. Quón- i- am tu so- lus sanctus.

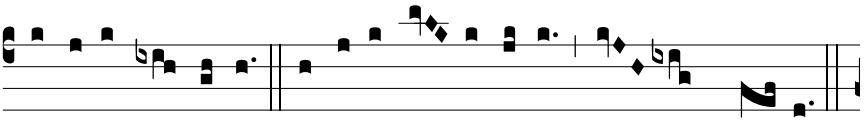

Tu so-lus Dó-mi-nus. Tu so-lus Al- tís-simus, Je- su Chris- te.

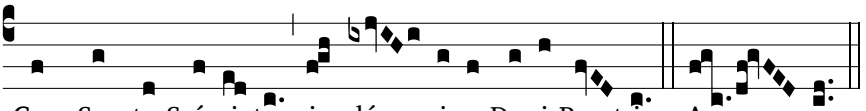

Cum Sancto Spí- ri- tu, in gló- ri- a De- i Pa- tris. A- men.

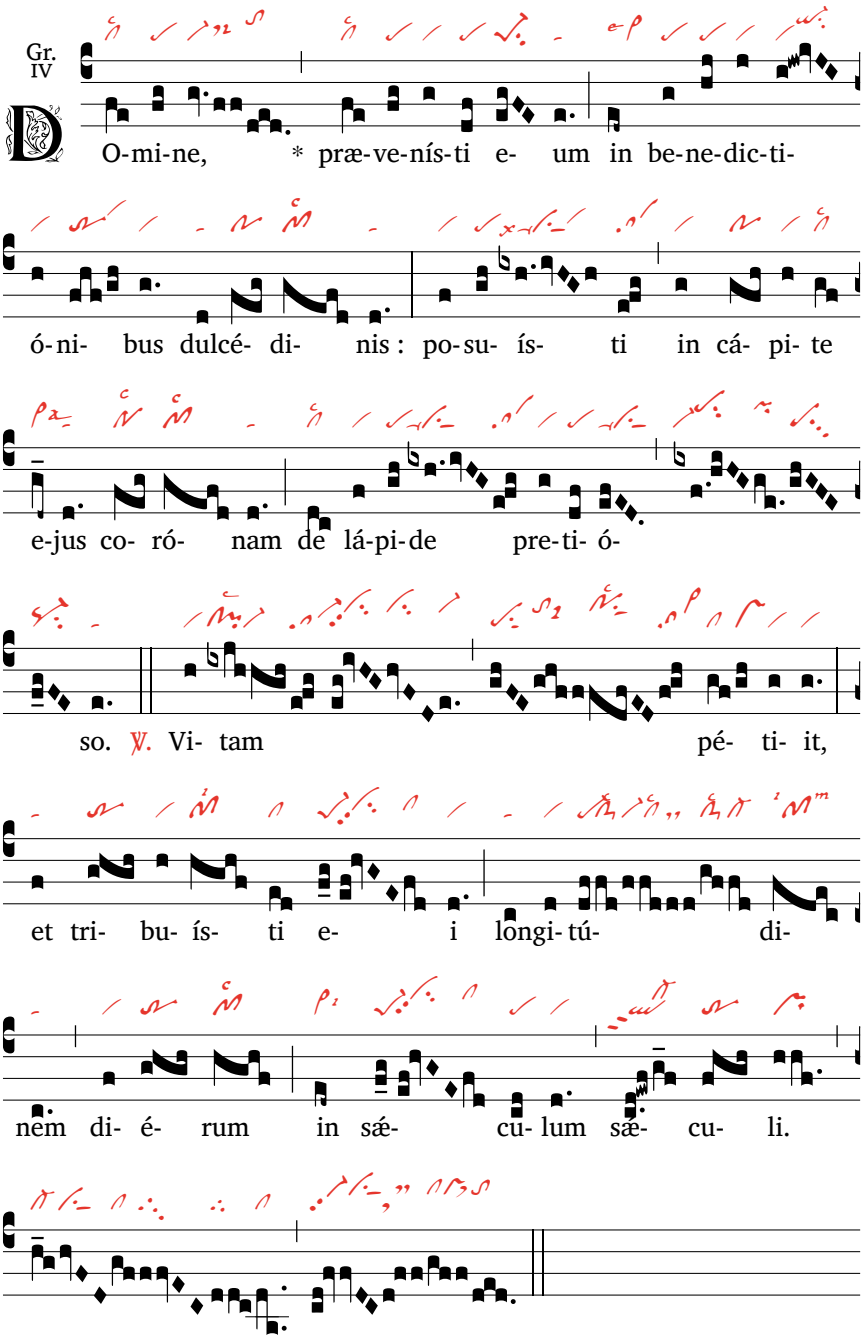

℟. Seigneur, tu l'as prévenu des plus douces bénédictions; Tu as mis sur sa tête une couronne de pierres précieuses.

℣. Il t'a demandé la vie, et tu lui as accordé des jours qui dureront dans les siècles des siècles.

All. VI

A L-le- lu- ia. *

℣. Vir De- i Be- ne- díc-

tus ómni- um iustó- rum spí- ri- tu

ple-nus fu- it : ip-

se inter- cé- dat pro cun- ctis mo-nás- ti-

cæ pro- fes- si- ó- nis.

℣. *L'homme de Dieu Benoît était rempli de l'esprit de tous les saints : il intercède pour tous ceux qui ont fait profession monastique.*

VI Seq.

L Æ-ta di- es magni du- cis, Do-na fe-rens no-væ lu- cis,

Ho-di- e re- có- li-tur. 2. Ca-ris da-tur pi- æ men- ti, Corde so-net

in ardén- ti, Quidquid fo- ris pró-mi-tur. 3. Hunc per cal- lem

O-ri- éntis Admi- rémur ascendén- tis Patri- árchæ spé- ci- em.

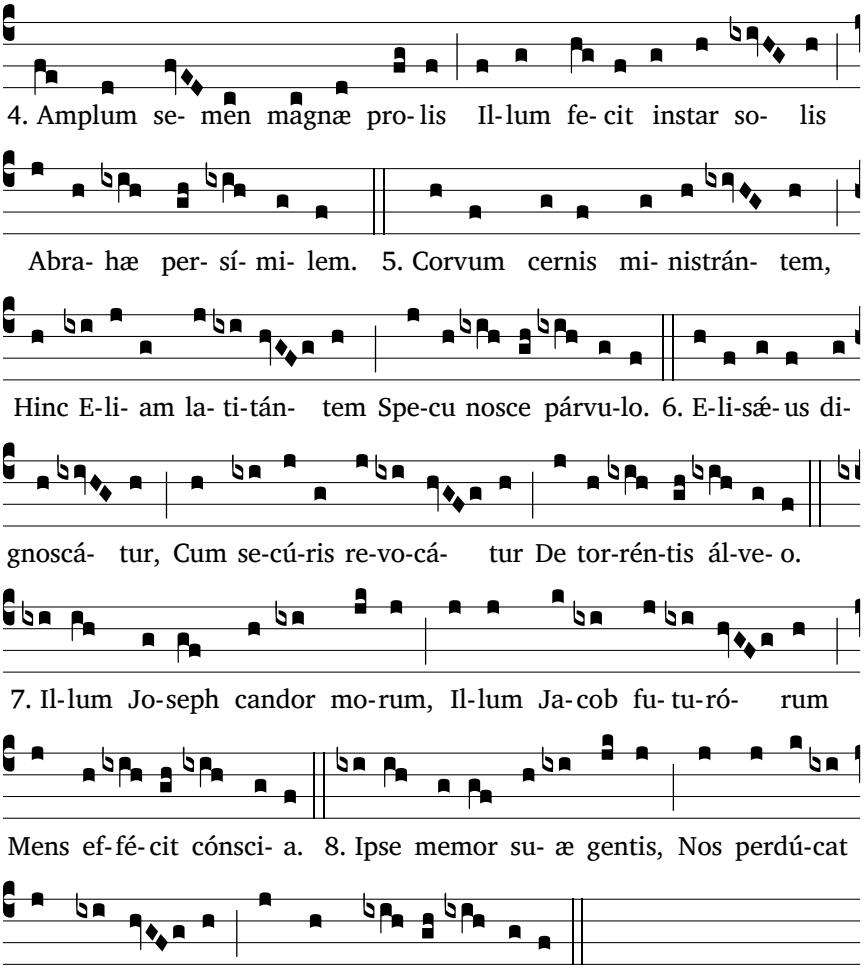

Cette journée qui resplendit d'un éclat nouveau, est celle où notre grand chef entra dans son repos.
La grâce a visite l'âme filiale de ses enfants ; que leurs chants soient dignes de l'amour qui enflamme leurs cœurs.
Admirons notre Patriarche qui s'élève par un chemin céleste, à l'orient.
L'innombrable famille sortie de lui l'a fait l'égal d'Abraham semblable au soleil.
C'est Elie caché au fond de son antre ; un corbeau exécute ses ordres.
C'est Elisée, quand il retire la hache tombée au fond du lac.
Par la pureté de sa vie il ressemble à Joseph ; par son esprit prophétique il retrace Jacob.
Qu'il daigne se souvenir des enfants dont il est le Père, et qu'il nous conduise aux joies éternelles du Christ qui demeure à jamais ! Amen.

Credo IV

I

Re-do in unum De- um, Patrem omni-pot-én- tem, factó-rem

cæ-li et ter- ræ, vi- si-bí- li- um ómni- um, et invi- si- bí- li- um. Et

in unum Dómi-num Je-sum Chris-tum, Fí- li- um De- i u-ni-gé-ni-

tum. Et ex Patre na-tum ante ómni- a sæ-cu-la. De- um de De- o,

lumen de lúmi-ne, De- um ve-rum de De- o ve- ro. Gé-ni-tum, non

factum, consubstanti- á-lem Pa- tri : per quem ómni- a fac-ta sunt.

Qui propter nos hómi-nes, et propter nostram sa-lú-tem descéndit de

cæ- lis. Et incarná-tus est de Spí- ri-tu Sancto ex Ma-rí- a Vír-

gi-ne : Et homo factus est. Cru-ci- fí- xus ét-i- am pro no- bis :

sub Pónti- o Pi-lá- to passus, et se-púl-tus est. Et re-surré-xit térti-

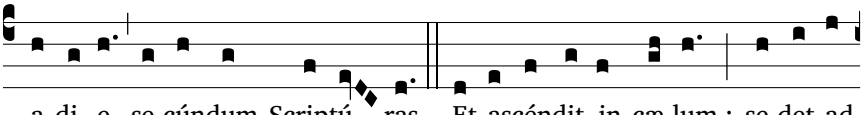

a di- e, se-cúndum Scriptú- ras. Et ascéndit in cæ-lum : se-det ad

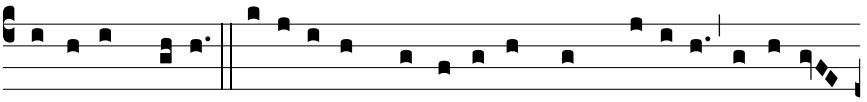

déxte-ram Patris. Et í-te-rum ventú-rus est cum gló-ri- a, ju-di-cá-

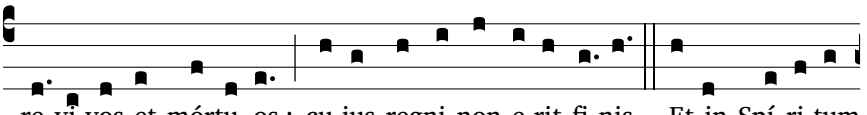

re vi-vos et mórtu- os : cu-jus regni non e-rit fi-nis. Et in Spí-ri-tum

Sanctum, Dómi-num, et vi-vi- fi-cántem : qui ex Patre Fi- li- óque

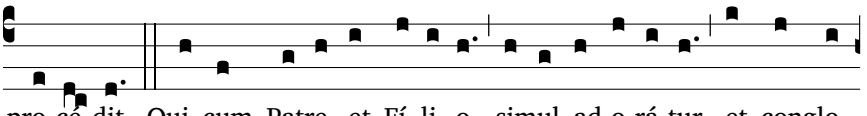

pro-cé-dit. Qui cum Patre et Fí- li- o simul ad-o-rá-tur, et conglo-

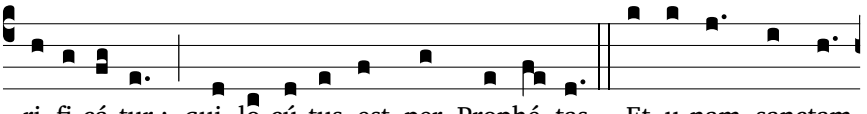

ri- fi-cá-tur : qui lo-cú-tus est per Prophé- tas. Et u-nam sanctam

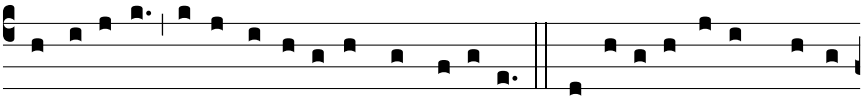

cathó-li-cam et a-postó-li-cam Ecclé-si- am. Confí-te- or unum baptís-

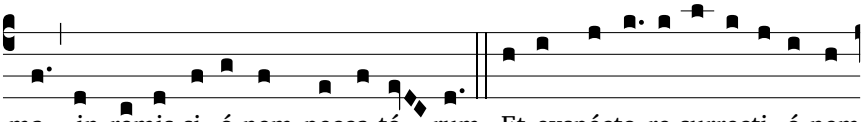

ma in remis-si- ó-nem pecca-tó- rum. Et exspécto re-surrecti- ó-nem

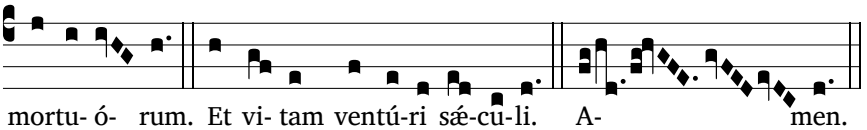

mortu- ó- rum. Et vi- tam ventú-ri sæ-cu-li. A- men.

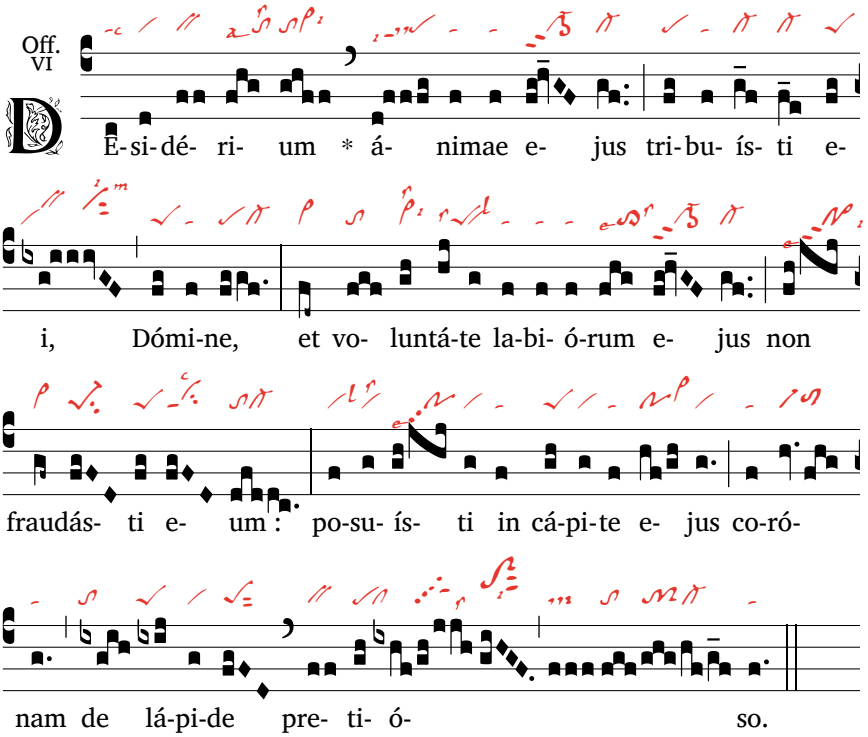

℟. *Tu lui as accordé le désir de son cœur, et tu ne l'as pas frustré de la demande de ses lèvres. Tu as mis sur sa tête une couronne de pierres précieuses.*

Sanctus II

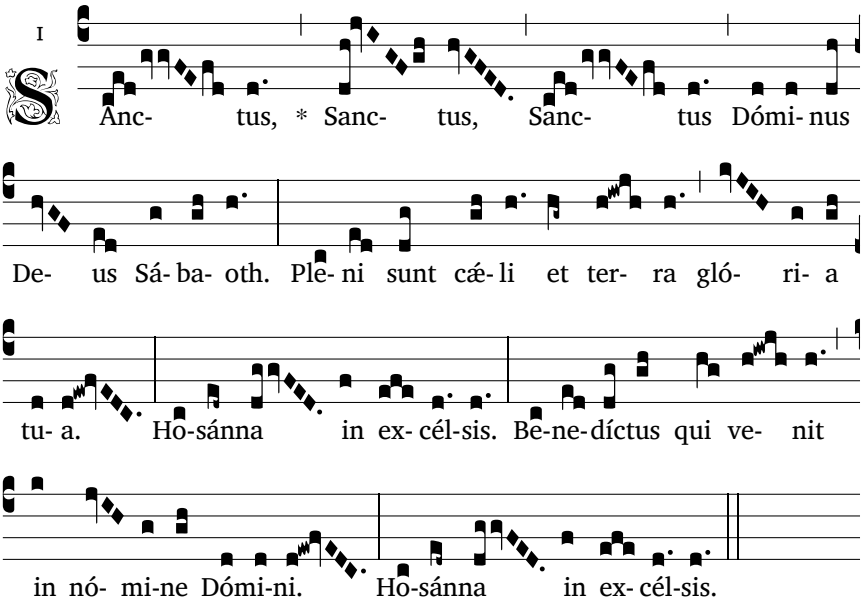

Agnus II

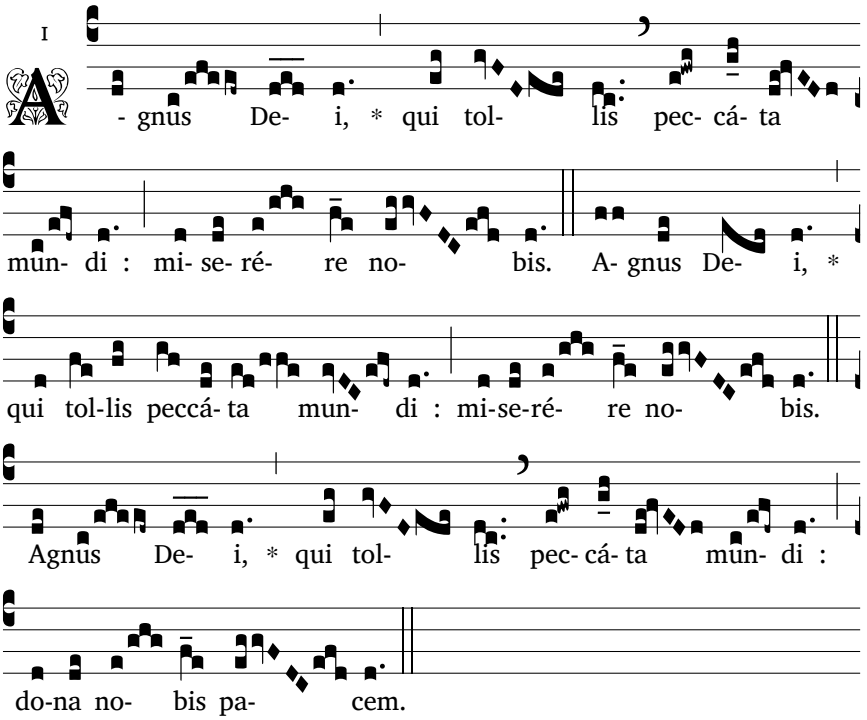
I
A- gnus De- i, * qui tol- lis pec- cá- ta
mun- di : mi- se- ré- re no- bis. A- gnus De- i, *
qui tol-lis peccá- ta mun- di : mi-se-ré- re no- bis.
Agnus De- i, * qui tol- lis pec- cá- ta mun- di :
do-na no- bis pa- cem.

Co. IV

Emel ju- rá- vi * in sanc- to me- o : semen e- jus

in æ- térnum ma- né- bit : et se- des e- jus sic- ut sol in

conspéctu me- o, et sic- ut lu- na perfécta in æ- tér- num :

et testis in cæ- lo fi- dé- lis. ℣. 1. Mi- se- ri- *cór- di- as* **Dó**mi- ni *

in æ- tér*num cantá- bo*. ℟. ℣. 2. In ge- ne- ra- ti- ó- nem et ge- *ne- ra-*

ti- **ó**- nem * annunti- á- bo ve- ri- tá- tem tu- am in *o- re me- o*. ℟.

℟. Je l'ai jadis juré par moi-même, et je ne mentirai pas à David : sa race demeurera éternellement, et son trône sera comme le soleil en ma présence, et comme la lune qui subsistera à jamais, et le témoin qui est au ciel est fidèle.

Ite II

v

- te, mis- sa est.

℟. De- o grá- ti- as.

Ci-contre : le roi David, stalles de l'abbaye de Solesmes, Jacques Baguenier

VID