TE DEUM

ton monastique

Hy. III

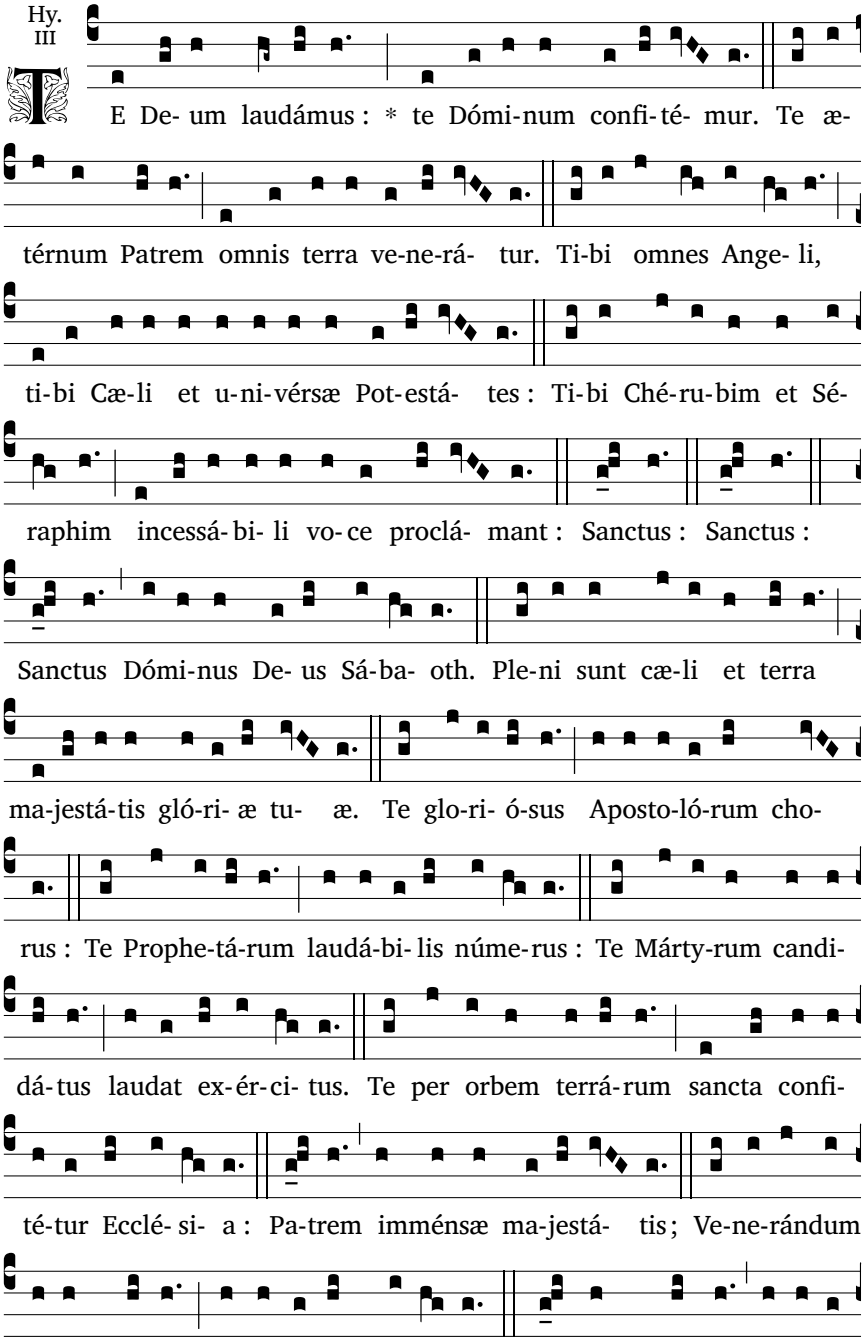

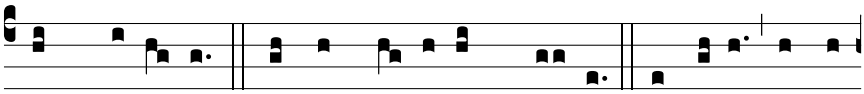

tum Spí- ri- tum. Tu Rex gló- ri- æ, Chris- te. Tu Patris sempi-

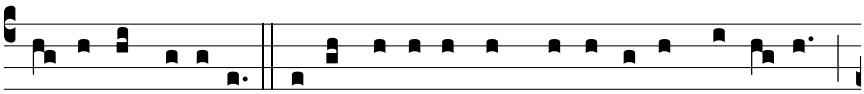

térnus es Fí- li- us. Tu ad li-be-rándum susceptú-rus hó-mi-nem,

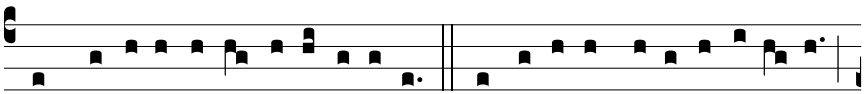

non horru- ís-ti Vír-gi-nis ú-te-rum. Tu de-vícto mortis a-cú- le- o,

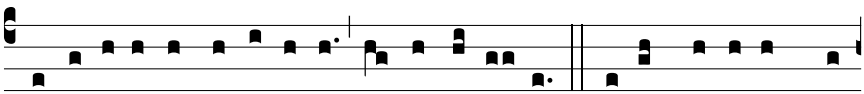

a-pe-ru- í-sti cre-dénti-bus regna cæ-ló- rum. Tu ad déxte-ram De-

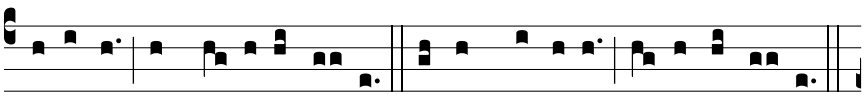

i se-des, in gló- ri- a Pa- tris. Ju-dex cré-de-ris es-se ventú- rus.

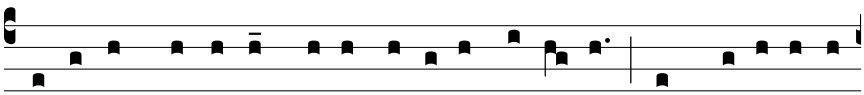

Te ergo quæ- sumus, tu- is fámu- lis súbve- ni, quos pre- ti- ó- so

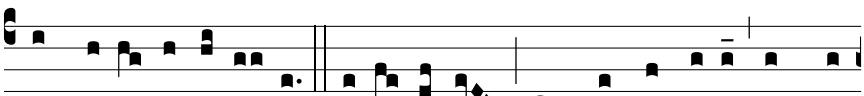

sángui-ne re-demís- ti. Æ-térna fac cum Sanctis tu- is in gló-

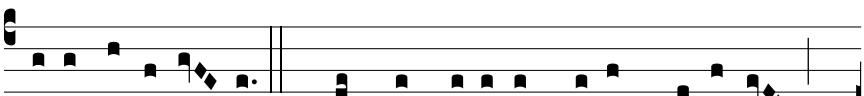

ri- a nume-rá- ri. Salvum fac pópu-lum tu- um Dómi-ne, et

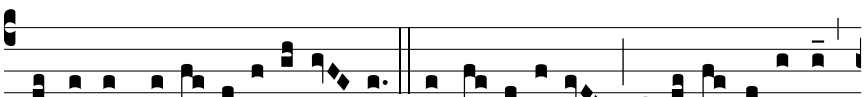

bé-ne-dic he-re-di-tá-ti tu- æ. Et re-ge e- os, et extól-le il-los

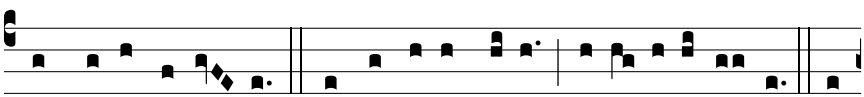

usque in æ-tér- num. Per síngu-los di- es, be-ne-dí-cimus te. Et

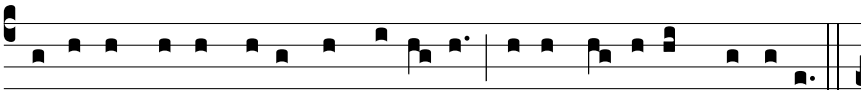

laudámus nomen tu- um in sǽ-cu- lum, et in sǽ-cu-lum sǽ-cu-li.

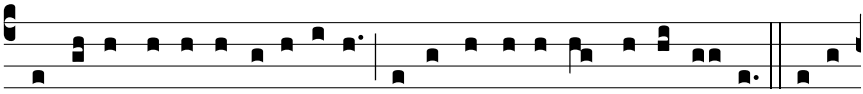

Digná-re Dómi-ne di- e isto si-ne peccá-to nos custo-dí- re. Mi-se-

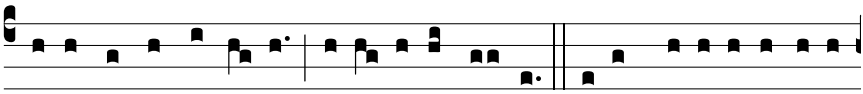

ré-re nostri Dó-mi-ne, mi- se- ré-re nos-tri. Fi- at mi-se-ri-córdi- a

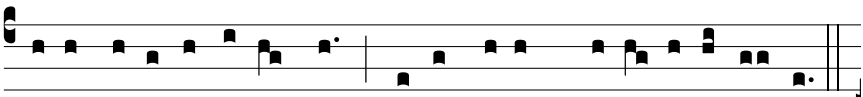

tu- a Dómi- ne su- per nos, quemádmodum spe- rá- vimus in te.

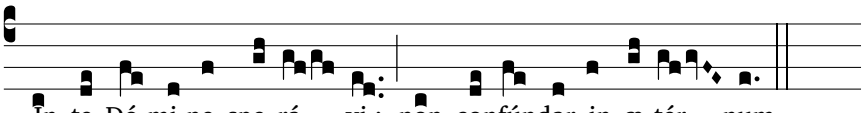

In te Dó-mi-ne spe- rá- vi : non confúndar in æ- tér- num.

AVE MARIS STELLA

ton solennel

Hy. I

A-ve ma-ris stel-la, De- i Ma-ter alma, atque semper virgo, fe-lix cæ-li porta. 2. Sumens il-lud «A-ve» Gabri- é-lis o- re, funda nos in pa-ce, mu-tans Hevæ nomen. 3. Solve vincla re- is, pro-fer lumen cæ-cis : ma-la nostra pel-le, bo-na cuncta posce. 4. Monstra *te* esse matrem : sumat per te pre-cem, qui pro no-bis na-tus, tu-lit esse tu- us. 5. Virgo singu-lá-ris, inter omnes mi- tis, nos culpis so-lú-tos, mi-tes fac et castos. 6. Vi-tam præsta pu-ram, i-ter pa-ra tu-tum : ut vi-déntes Ie-sum, semper collæ-témur. 7. Sit laus De- o Patri, summo Christo de-cus, Spi-rí-tu- i Sancto, ho-nor tri-bus unus. A- men.

TONS DES PSAUMES

selon l'office monastique rénové

Ton 1

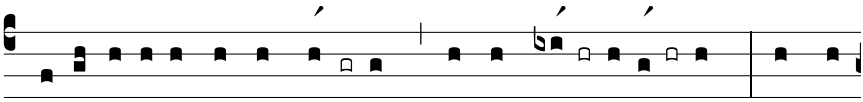

Sic incí-pi-tur, et sic flécti-tur, † et sic **me-** di- **á-** tur : * atque

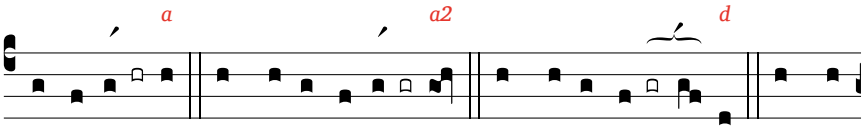

*sic fi-***ní-** tur. atque *sic fi-***ní-** tur. atque *sic fi-* **ní-** tur. atque

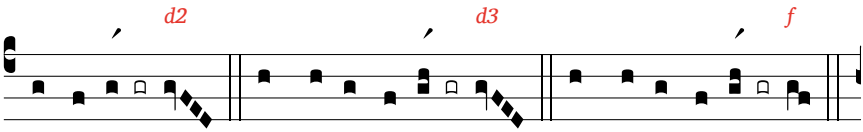

*sic fi-***ní-** tur. atque *sic fi-***ní-** tur. atque *sic fi-***ní-** tur.

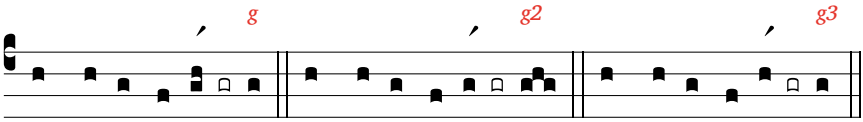

atque *sic fi-***ní-** tur. atque *sic fi-***ní-** tur. atque *sic fi-***ní-** tur.

Ton 2

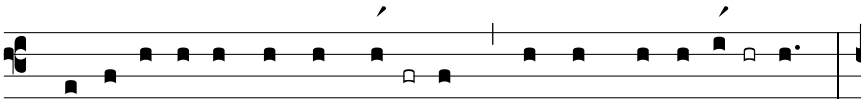

Sic incí- pi- tur, et sic flécti- tur, † et sic me- di- **á-** tur : *

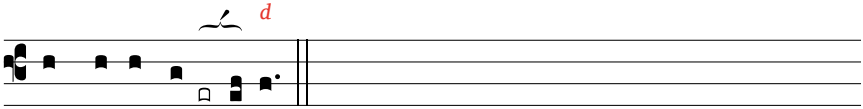

atque sic *fi-* **ní-**tur.

Ton 2*

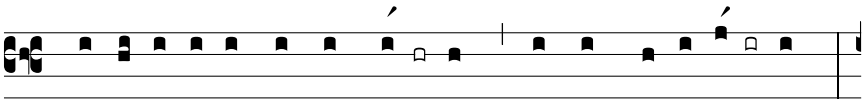

Sic incí- pi- tur, et sic flécti- tur, † et sic *me- di-* **á-** tur : *

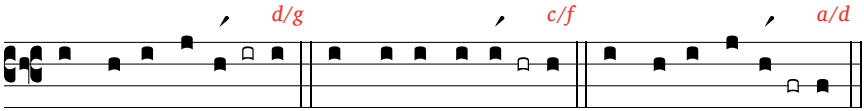

at*que sic fi*-**ní-** tur. atque sic fi-**ní-** tur. at*que sic fi*-**ní-** tur.

Ton 3

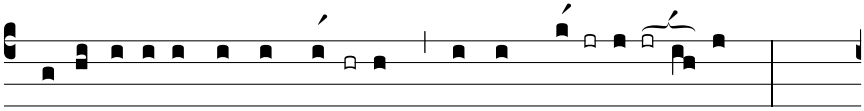

Sic incí-pi-tur, et sic flécti-tur, † et sic **me-** di- **á-** tur : *

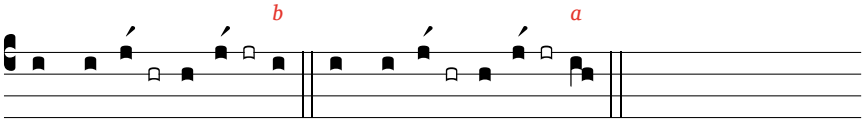

atque **sic** fi-**ní-** tur. atque **sic** fi-**ní-** tur.

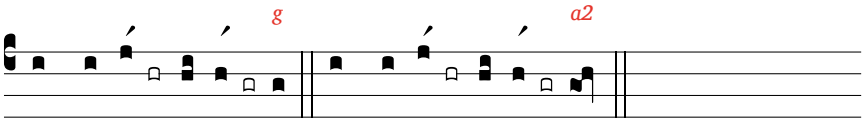

atque **sic** fi-**ní-** tur. atque **sic** fi-**ní-** tur.

Ton 4

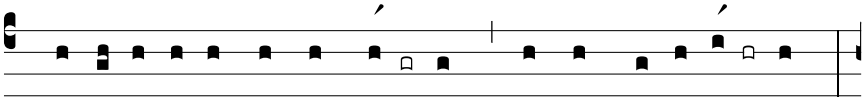

Sic incí- pi- tur, et sic flécti- tur, † et sic *me- di-* **á-** tur : *

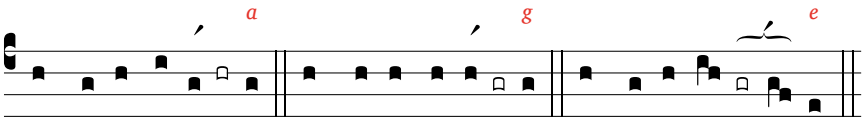

at*que sic fi*-**ní-** tur. atque sic fi-**ní-** tur. at*que sic fi-* **ní-** tur.

Ton 4*

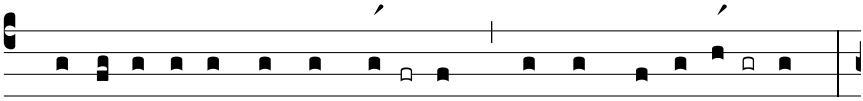

Sic incí- pi- tur, et sic flécti- tur, † et sic *me- di-* **á-** tur : *

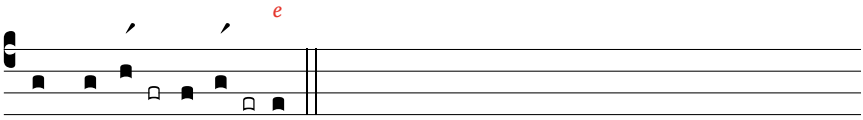

atque **sic** fi-**ní-** tur.

Ton 5

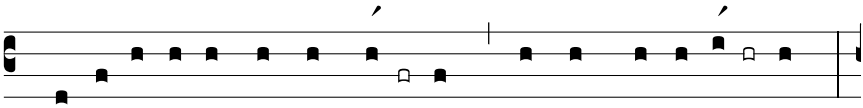

Sic incí- pi- tur, et sic flécti- tur, † et sic me- di- **á-** tur : *

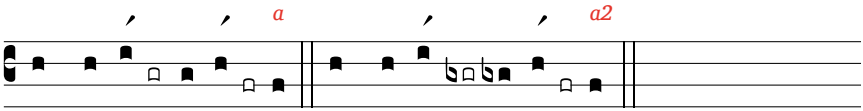

atque **sic** fi-**ní-** tur. atque **sic** fi-**ní-** tur.

Ton 6

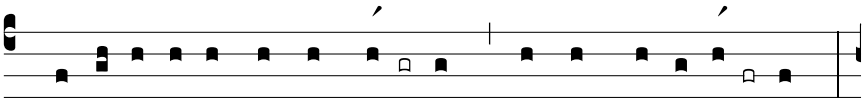

Sic incí- pi- tur, et sic flécti- tur, † et sic me- *di-* **á-** tur : *

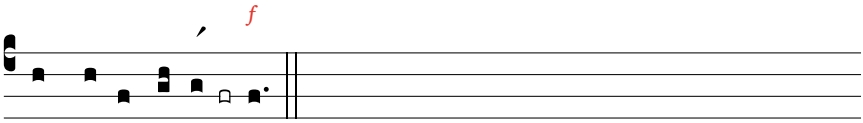

atque *sic fi-***ní-** tur.

Ton 7

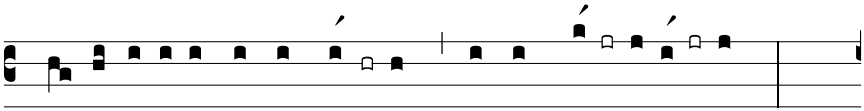

Sic incí-pi-tur, et sic flécti-tur, † et sic **me-** di- **á-** tur : *

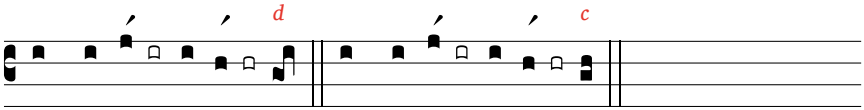

atque **sic** fi-**ní-** tur. atque **sic** fi-**ní-** tur.

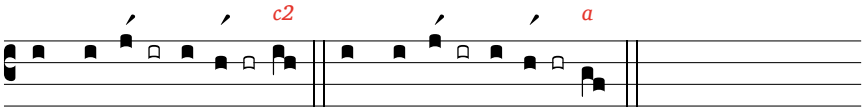

atque **sic** fi-**ní-** tur. atque **sic** fi-**ní-** tur.

Ton 8

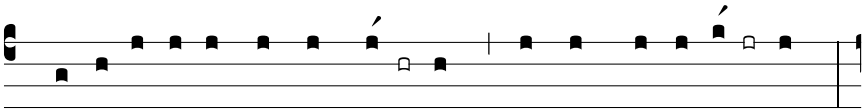

Sic incí- pi- tur, et sic flécti- tur, † et sic me- di- **á-** tur : *

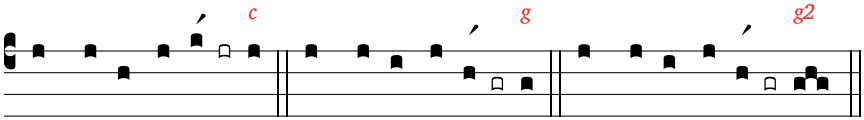

atque *sic fi*-**ní-** tur. atque *sic fi*-**ní-** tur. atque *sic fi*-**ní-** tur.

Ton C, ou « in directum »

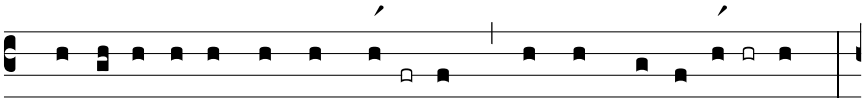

Sic incí- pi- tur, et sic flécti- tur, † et sic *me- di-* **á-** tur : *

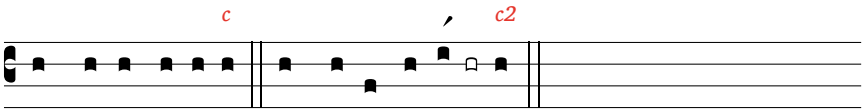

atque sic fi-ní-tur. atque *sic fi*-**ní-** tur.

Ton D

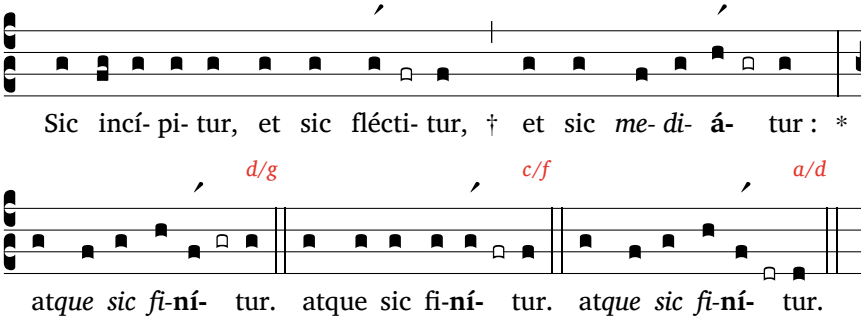

Ton E, ou « irrégulier »

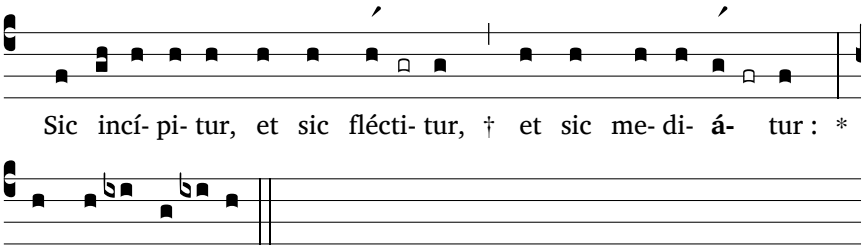

Ton « pérégrin »

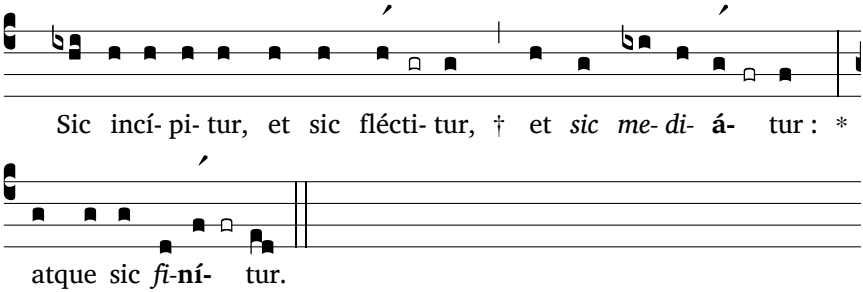

DOM PROSPER GUÉRANGER

Dom Guéranger est né en 1805 à Sablé (département de la Sarthe). Il fut d'abord prêtre diocésain (1827), puis il restaura la vie bénédictine masculine en France, après la Révolution française. En effet, en 1833, il s'installa avec quelques compagnons dans l'ancien prieuré de Solesmes, à 50 km du Mans. Il a fait revivre la vie bénédictine en 1833, alors que la Révolution française avait supprimé l'ensemble des ordres religieux. Il est mort en 1875 à Solesmes, dans le monastère qu'il avait restauré.

Aujourd'hui, la congrégation de Solesmes forme une famille de trente et un monastères d'hommes et de femmes, répartis sur trois continents.

Selon lui, le Culte divin concerne toute l'Église, et non pas seulement les personnes consacrées. Les ouvrages qui l'ont rendu célèbre ont été Institutions liturgiques – qui visaient à la formation des clercs –, et L'Année liturgique – qui était destinée à tous les fidèles afin qu'ils participent plus fructueusement à la liturgie. Réformateur liturgique, il a été le principal artisan du retour des diocèses de France à la liturgie romaine, alors qu'en France dominait le gallicanisme.

Dans la suite, le Père Abbé a également entrepris la restauration du chant grégorien. Selon lui, le chant grégorien est le chant propre de l'Église romaine : ce chant est sacré et traditionnel ; lui seul possède une véritable efficacité spirituelle sur les âmes ; il est sans conteste une prière chantée, dont les bienfaits sont permanents, universels et capables d'être goûtés dans toutes les nations. On doit faire entrer à nouveau le chant grégorien dans le culte catholique, afin de susciter une renaissance de la liturgie, et d'offrir à l'Église un puissant moyen d'action sur les fidèles et sur les nations.

Dom Prosper Guéranger a vécu et a incarné un attachement profond à l'Église de Rome. Après sa mort, on peut dire qu'il a soutenu l'universa-

lité de ce que faisait, à Saint-Pierre de Rome, le grand et saint pape Pie X. En effet, le 22 novembre 1903, le pape nouvellement élu a publié un Motu proprio, par lequel il imposait le chant grégorien dans la liturgie latine. De plus il a prescrit des normes précises et fermes sur l'usage de la musique dans les cérémonies. La décision du Pape fut mise en application immédiatement, car la réforme du chant liturgique était une grande nécessité, et que l'environnement avait été préparé depuis longtemps. L'œuvre du Souverain Pontife a bénéficié sans aucun doute des travaux de Dom Guéranger, et elle a étendu son influence jusqu'aux confins de l'Église. Dom Guéranger et Pie X ont été des pasteurs, tous deux ont voulu que l'Église prie sur de la beauté.

Dom Prosper Guéranger, abbé de Saint-Pierre de Solesmes

Au XXIe siècle, nous devons chercher à être pleinement religieux,

c'est-à-dire des êtres qui contribuent à une union intime entre le ciel et la terre, qui relient le visible et l'invisible, qui accordent l'esprit et la matière. Donnons à la liturgie l'éclat qu'elle doit avoir, puisqu'elle est la préfiguration et le commencement de la liturgie céleste. À ce sujet, Dom Guéranger dit ceci de la poésie et de la liturgie[1] :

« Dans la liturgie, comme dans les Écritures inspirées, [la poésie] est partout, parce qu'elle seule est à la hauteur de ce qu'il faut exprimer ; et la collection des monuments de la prière publique, à mesure qu'elle s'achève, devient aussi le plus riche dépôt de la poésie chrétienne, celle qui chante sur la terre les mystères du ciel et nous prépare aux cantiques du ciel. »

La cause de canonisation de Dom Prosper Guéranger est ouverte ; elle progresse à grands pas. L'année 2025 a été une Année Jubilaire, au cours de laquelle a été célébré le 150e anniversaire de sa mort. Il faut prendre Dom Guéranger comme modèle et le prier pour obtenir les grâces dont nous avons besoin.

« Dieu notre Père, ton serviteur Dom Prosper Guéranger, abbé de Solesmes, attentif à l'Esprit Saint, a permis à une multitude de fidèles de redécouvrir le sens de la liturgie, source du véritable esprit chrétien. Que son dévouement à la Sainte Église et que son amour filial envers la Vierge immaculée, puisés dans le mystère du Verbe incarné, soient une lumière pour les chrétiens de notre temps. Daigne, Seigneur, nous accorder la faveur que nous demandons par son intercession, afin que sa sainteté soit reconnue de tous et que l'Église nous permette au plus tôt de l'invoquer comme l'un de tes bienheureux et de tes saints. Par Jésus, le Christ, notre Seigneur. Amen. »

[1] DOM PROSPER GUÉRANGER, Introduction à l'Année liturgique, éd. DMM, 1995, p. 23.