ET IMMISIT IN OS MEUM CANTICUM NOVUM

Session de Chant Grégorien à l'Abbaye Saint-Pierre de Solesmes

Dans cette abbaye riche d'une histoire millénaire, le chant grégorien a été pratiqué par des moines bénédictins qui louaient et cherchaient Dieu. Inspirée par ce lieu de prière et par l'esprit de **Dom Guéranger** – le restaurateur de la liturgie et du chant grégorien – cette Session aura pour objectif **la louange du Seigneur et la recherche de Dieu** à travers la prière chantée de l'Église. Nous désirons revenir à l'essentiel : à savoir une union renouvelée avec l'Esprit qui vivifie la Parole chantée dans la liturgie.

La contemplation de Dieu et la méditation de sa Parole, en effet, nous font ressentir le désir de louer Dieu, de tout notre être, par le chant dans la liturgie. Or, le grégorien est par excellence le chant où l'âme des fidèles, à l'unisson de toute l'Église, exprime magnifiquement et humblement sa ferveur, ses émotions, ses louanges, ses demandes. C'est pourquoi nous accorderons une importance majeure à ce **dialogue entre la créature et son Créateur** à l'intérieur de la liturgie, et celle-ci sera au cœur de nos journées (Messe et Offices). Nous souhaitons poursuivre l'œuvre de Dom Guéranger, qui a permis à beaucoup de fidèles de redécouvrir le sens de la liturgie, source du véritable esprit chrétien.

L'esprit d'unanimité avec toute l'Église, le désir de rajeunir notre approche du chant grégorien, le **retour à l'essentiel** ; voilà notre idéal durant cette Session, qui sera placée sous le patronage de saint Grégoire-le-Grand, saint Chrodegang de Metz et Dom Guéranger.

Ut in omnibus glorificetur Deus !

ORDINAIRE DE LA MESSE

Les partitions qui ne figurent pas dans cet ordinaire sont données à chaque jour dans le carnet.

Introït

Ouverture de la célébration

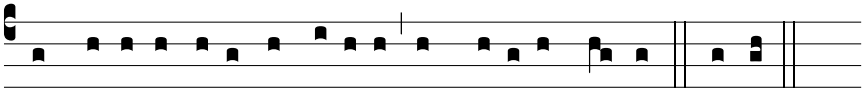

In nómi-ne Patris, et Fí- li- i, et Spí-ri-tus Sancti. ℟. Amen.

Au nom du Père, du Fils et du Saint-Esprit.
℟. *Amen.*

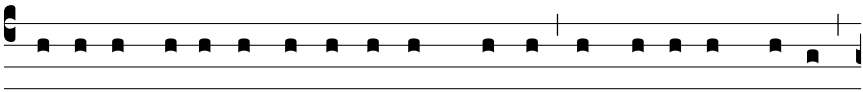

Grá- ti- a Dómi- ni nostri Ie- su Chri- sti, et cá- ri- tas De- i,

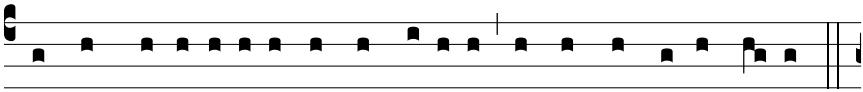

et commu-ni-cá-ti- o Sancti Spí-ri-tus sit cum ómni-bus vo-bis.

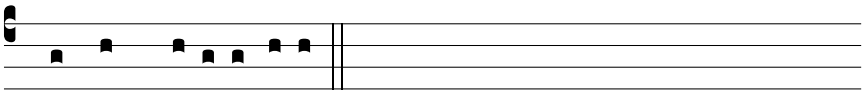

℟. Et cum spí-ri-tu tu- o.

La grâce de Jésus notre Seigneur, l'amour de Dieu le Père et la communion de l'Esprit Saint soient toujours avec vous.
℟. *Et avec votre esprit.*

Psalmodie de l'heure de Tierce

Acte pénitentiel

Fratres, agnoscámus peccáta nostra, ut apti simus ad sacra mystéria celebránda.

Confíteor Deo omnipoténti et vobis, fratres, quia peccávi nimis cogitatióne, verbo, ópere et omissióne : mea culpa, mea culpa, mea máxima culpa. Ideo precor beátam Maríam semper Vírginem, omnes Angelos et Sanctos, et vos, fratres, oráre pro

Préparons nous à célébrer le mystère de l'Eucharistie, en reconnaissant que nous avons péché.

Je confesse à Dieu tout-puissant, je reconnais devant vous, frères et soeurs, que j'ai péché en pensée, en parole, par action et par omission ; oui j'ai vraiment péché. c'est pourquoi je supplie la bienheureuse Vierge Marie, les anges et

me ad Dóminum Deum nostrum.

tous les saints, et vous aussi, frères et soeurs, de prier pour moi le Seigneur notre Dieu.

Misereátur nostri omnípotens Deus et, dimissís peccátis nostris, perdúcat nos ad vitam ætérnam.
℟. Amen.

Que Dieu Tout-Puissant nous fasse miséricorde ; qu'il nous pardonne nos péchés et nous conduise à la vie éternelle. ℟. Amen.

Kyrie

Gloria

Collecte

Première lecture

Après la première lecture :

Verbum Dómi-ni. ℟. De- o grá-ti- as.

Parole du Seigneur.
℟. *Nous rendons grâce à Dieu.*

Graduel

Alléluia

Évangile

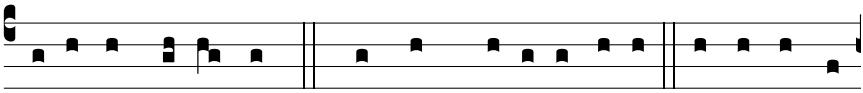

Dómi- nus vo- bís- cum. ℟. Et cum spí- ri- tu tu- o. Léctio sáncti

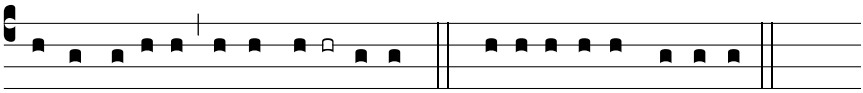

E-vangé-li- i se-cúndum ... ℟. Gló-ri- a ti-bi, Dómi-ne.

Le Seigneur soit avec vous.
℟. *Et avec votre esprit.*
Évangile de Jésus-Christ selon saint…
℟. *Gloire à toi, Seigneur.*

Après l'Évangile :

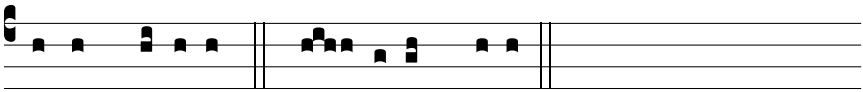

Verbum Dómi-ni. ℟. Laus ti-bi, Christe.

Parole du Seigneur. ℟. Louange à toi, ô Christ.

Offertoire

Prière sur les offrandes

Oráte, fratres : ut meum ac vestrum sacrifícium acceptábile fiat apud Deum Patrem omnipoténtem.
℟. Suscípiat Dóminus sacrifícium de mánibus tuis ad laudem et glóriam nóminis sui, ad utilitátem quoque nostram totiúsque Ecclésiæ suæ sanctæ.

Priez, frères et sœurs : que mon sacrifice, et le vôtre, soit agréable à Dieu le Père tout-puissant.
℟. Que le Seigneur reçoive de vos mains ce sacrifice à la louange et à la gloire de son nom, pour notre bien et celui de toute l'Église.

Préface

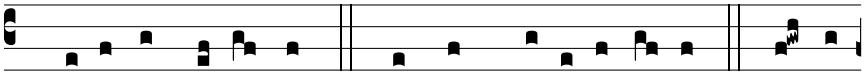

℣. Dómi- nus vo- bí- scum. ℟. Et cum spí- ri- tu tu- o. ℣. Sur- sum

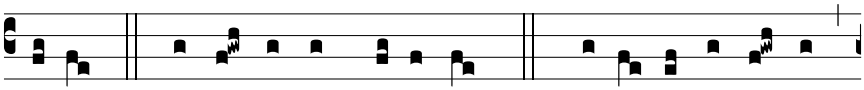

corda. ℟. Ha- bé- mus ad Dómi- num. ℣. Grá- ti- as a- gá- mus

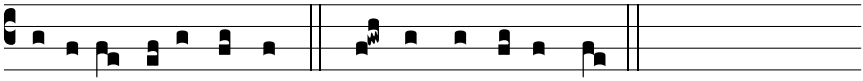

Dómi-no De- o nostro. ℟. Di-gnum et justum est.

Le Seigneur soit avec vous.
℟. Et avec votre esprit.
℣. Élevons notre cœur.
℟. Nous le tournons vers le Seigneur.
℣. Rendons grâce au Seigneur notre Dieu.
℟. Cela est juste et bon.

Sanctus

Canon romain

Te ígitur, clementíssime Pater, per Iesum Christum, Fílium tuum, Dóminum nostrum, súpplices rogámus ac pétimus, uti accépta hábeas signat semel super panem et calicem simul, dicens : et benedícas ✠ hæc dona, hæc múnera, hæc sancta sacrifícia illibáta, in primis, quæ tibi offérimus pro Ecclésia tua sancta cathólica : quam pacificáre, custodíre, adunáre et régere dignéris toto orbe terrárum : una cum fámulo tuo Papa nostro *N.* et Antístite nostro *N.* et ómnibus orthodóxis atque cathólicæ et apostólicæ fídei cultóribus.

Toi, Père très aimant, nous te prions et te supplions par Jésus Christ, ton Fils, notre Seigneur, d'accepter et de bénir ✠ ces dons et ces offrandes, sacrifice pur et saint, que nous te présentons avant tout pour ta sainte Eglise catholique : accorde-lui la paix et protège-la, daigne la rassembler dans l'unité et la gouverner par toute la terre ; nous les présentons en union avec ton serviteur le Pape *N.*, notre évêque *N.* et tous ceux qui gardent fidèlement la foi catholique reçue des Apôtres.

Meménto, Dómine, famulórum famularúmque tuárum *N.* et *N.* et ómnium circumstántium, quorum tibi fides cógnita est et nota devótio, pro quibus tibi offérimus : vel qui tibi ófferunt hoc sacrifícium laudis, pro se suísque ómnibus : pro redemptióne animárum suárum, pro spe salútis et incolumitátis suæ : tibíque reddunt vota sua ætérno Deo, vivo et vero.

Souviens-toi, Seigneur, de tes serviteurs et de tes servantes (de *N.* et *N.*) et de tous ceux qui sont ici réunis, dont tu connais la foi et l'attachement. Nous t'offrons pour eux, ou ils t'offrent pour eux-mêmes et tous les leurs ce sacrifice de louange, pour leur propre rédemption, pour la paix et le salut qu'ils espèrent ; et ils te rendent cet hommage, à toi, Dieu éternel vivant et vrai.

Communicántes, et memóriam venerántes, in primis gloriósæ semper Vírginis Maríæ, Genetrícis Dei et Dómini nostri Iesu Christi, sed et beáti Ioseph, eiúsdem Vírginis Sponsi, et beatórum Apostolórum ac Mártyrum tuórum, Petri et Pauli, Andréæ, (Iacóbi, Ioánnis, Thomæ, Iacóbi, Philíppi, Bartholomæi, Matthæi, Simónis et Thaddæi : Lini, Cleti, Cleméntis, Xysti, Cornélii, Cypriáni, Lauréntii, Chrysógoni, Ioánnis et Pauli, Cosmæ et Damiáni) et ómnium Sanctórum tuórum ; quorum méritis precibúsque concédas, ut in ómnibus protectiónis tuæ muniámur auxílio. (Per Christum Dó-

Unis dans une même communion, vénérant d'abord la mémoire de la bienheureuse Marie toujours Vierge, Mère de notre Dieu et Seigneur, Jésus Christ ; et celle de saint Joseph, son époux, les saints Apôtres et Martyrs Pierre et Paul, André, [Jacques et Jean, Thomas, Jacques et Philippe, Barthélemy et Matthieu, Simon et Jude, Lin, Clet, Clément, Sixte, Corneille et Cyprien, Laurent, Chrysogone, Jean et Paul, Côme et Damien] et tous les saints. Nous t'en supplions, accorde-nous, par leur prière et leurs mérites, d'être, toujours et partout, forts de ton secours et de ta

minum nostrum. Amen.)

Hanc ígitur oblatiónem servitútis nostræ, sed et cunctæ famíliæ tuæ, quæsumus, Dómine, ut placátus accípias : diésque nostros in tua pace dispónas, atque ab ætérna damnatióne nos éripi et in electórum tuórum iúbeas grege numerári. (Per Christum Dóminum nostrum. Amen.)

Quam oblatiónem tu, Deus, in ómnibus, quæsumus, benedíctam, adscríptam, ratam, rationábilem, acceptabilémque fácere dignéris : ut nobis Corpus et Sanguis fiat dilectíssimi Fílii tui, Dómini nostri Iesu Christi. Qui, prídie quam paterétur, accépit panem in sanctas ac venerábiles manus suas, et elevátis óculis in cælum ad te Deum Patrem suum omnipoténtem, tibi grátias agens benedíxit, fregit, dedítque discípulis suis, dicens :

Accípite et manducáte ex hoc omnes : hoc est enim Corpus meum, quod pro vobis tradétur.

Símili modo, postquam cenátum est, accípiens et hunc præclárum cálicem in sanctas ac venerábiles manus suas, item tibi grátias agens benedíxit, dedítque discípulis suis, dicens :

Accípite et bíbite ex eo omnes : hic est enim calix Sánguinis mei novi et ætérni testaménti, qui pro vobis et pro multis effundétur in remissiónem peccatórum. Hoc fácite in meam commemoratiónem.

protection. [Par le Christ notre Seigneur. Amen.]

Voici donc l'offrande que nous présentons devant toi, nous tes serviteurs, et ta famille entière : Seigneur, dans ta bienveillance, accepte-la. Assure toi-même la paix de notre vie, arrache nous à la damnation éternelle et veuille nous admettre au nombre de tes élus.

Seigneur Dieu, nous t'en prions, daigne bénir et accueillir cette offrande, accepte-la pleinement, rends la parfaite et digne de toi : qu'elle devienne pour nous le Corps et le Sang de ton Fils bien-aimé, Jésus, le Christ, notre Seigneur. La veille de sa passion, il prit le pain dans ses mains très saintes et, les yeux levés au ciel, vers toi, Dieu, son Père tout-puissant, en te rendant grâce il dit la bénédiction,, le rompit, et le donna à ses disciples, en disant :

Prenez, et mangez-en tous ceci est mon corps livré pour vous.

De même après le repas, il prit cette coupe incomparable dans ses mains très saintes ; et te rendant grâce à nouveau, il dit la bénédiction, et donna la coupe à ses disciples, en disant :

Prenez, et buvez-en tous, car ceci est la coupe de mon sang, le sang de l'Alliance nouvelle et éternelle, qui sera versé pour vous et pour la multitude en rémission des péchés. Vous ferez cela, en mémoire de moi.

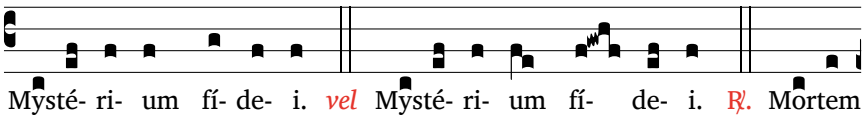

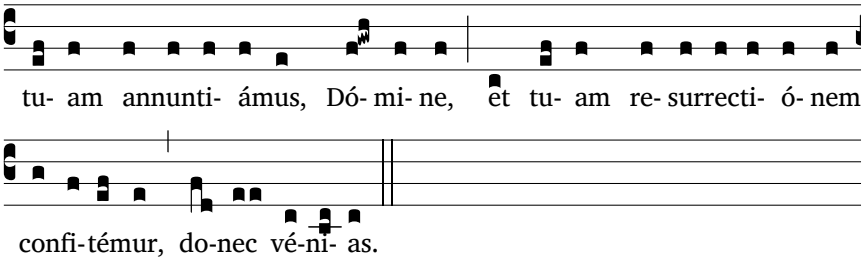

Il est grand, le mystère de la foi.
℟. *Nous annonçons ta mort, Seigneur Jésus, nous proclamons ta résurrection, nous attendons ta venue dans la gloire.*

Unde et mémores, Dómine, nos servi tui, sed et plebs tua sancta, eiúsdem Christi, Fílii tui, Dómini nostri, tam beátæ passiónis, necnon et ab ínferis resurrectiónis, sed et in cælos gloriósæ ascensiónis : offérimus præcláræ maiestáti tuæ de tuis donis ac datis hóstiam puram, hóstiam sanctam, hóstiam immaculátam, Panem sanctum vitæ ætérnæ et Cálicem salútis perpétuæ.

Voilà pourquoi nous aussi, tes serviteurs, et ton peuple saint avec nous, faisant mémoire de la passion bienheureuse de ton Fils, Jésus, le Christ, notre Seigneur, de sa résurrection du séjour des morts et de sa glorieuse ascension dans le ciel, nous te présentons, Dieu de gloire et de majesté, cette offrande prélevée sur les biens que tu nous donnes, le sacrifice pur et saint, le sacrifice parfait, pain de la vie éternelle et coupe du salut.

Supra quæ propítio ac seréno vultu respícere dignéris : et accépta habére, sícuti accépta habére dignátus es múnera púeri tui iusti Abel, et sacrifícium Patriárchæ nostri Abrahæ, et quod tibi óbtulit summus sacérdos tuus Melchísedech, sanctum sacrifícium, immaculátam hóstiam.

Et comme il t'a plu d'accueillir les présents de ton serviteur Abel le Juste, le sacrifice d'Abraham, notre père dans la foi, et celui que t'offrit Melchisédech, ton grand prêtre, oblation sainte et immaculée, regarde ces offrandes avec amour et, dans ta bienveillance, accepte-les.

Súpplices te rogámus, omnípotens Deus : iube hæc perférri per manus sancti Angeli tui in sublíme altáre tuum, in conspéctu divínæ maiestátis tuæ; ut, quotquot ex hac altáris participatióne sacrosánctum Fílii tui Corpus et Sánguinem sumpsérimus, omni benedictióne cælésti et grátia repleámur. (Per Christum Dóminum nostrum. Amen.)

Nous t'en supplions, Dieu tout-puissant : qu'elles soit portées par les mains de ton ange en présence de ta gloire, sur ton autel céleste, afin qu'en recevant ici, par notre communion à l'autel, le corps et le sang très saints de ton Fils, nous soyons comblés de la grâce et de toute bénédiction du ciel. [Par le Christ, Notre Seigneur, Amen.]

Meménto étiam, Dómine, famulórum famularúmque tuárum *N.* et *N.*, qui nos præcessérunt cum signo fí-

Souviens-toi aussi, Seigneur, de tes serviteurs et de tes servantes (de *N.* et *N.*) qui nous ont précédés,

dei, et dórmiunt in somno pacis. Ipsis, Dómine, et ómnibus in Christo quiescéntibus, locum refrigérii, lucis et pacis, ut indúlgeas, deprecámur. (Per Christum Dóminum nostrum. Amen.)

Nobis quoque peccatóribus fámulis tuis, de multitúdine miseratiónum tuárum sperántibus, partem áliquam et societátem donáre dignéris cum tuis sanctis Apóstolis et Martýribus : cum Ioánne, Stéphano, Matthía, Bárnaba, (Ignátio, Alexándro, Marcellíno, Petro, Felicitáte, Perpétua, Agatha, Lúcia, Agnéte, Cæcília, Anastásia) et ómnibus Sanctis tuis : intra quorum nos consórtium, non æstimátor mériti, sed véniæ, quæsumus, largítor admítte. Per Christum Dóminum nostrum.
Per quem hæc ómnia, Dómine, semper bona creas, sanctíficas, vivíficas, benedícis, et præstas nobis.

Per ipsum, et cum ipso, et in ipso, est tibi Deo Patri omnipoténti, in unitáte Spíritus Sancti, omnis honor et glória per ómnia sæcula sæculórum.
℟. Amen.

marqués du signe de la foi, et qui dorment dans la paix. Pour eux et pour tous ceux qui reposent dans le Christ, nous implorons ta bonté, Seigneur : qu'ils demeurent dans la joie, la lumière et la paix. [Par le Christ, Notre Seigneur, Amen]
Et nous, pécheurs, tes serviteurs, qui mettons notre espérance en ta miséricorde inépuisable, admets-nous dans la communauté des saints Apôtres et Martyrs, avec Jean Baptiste, Étienne, Matthias et Barnabé, [Ignace, Alexandre, Marcellin et Pierre, Félicité et Perpétue, Agathe, Lucie, Agnès, Cécile, Anastasie,] et tous les saints. Nous t'en prions, accueille-nous dans leur compagnie, sans nous juger sur le mérite mais en accordant largement ton pardon, par le Christ, notre Seigneur.
Par lui, tu ne cesses de créer tous ces biens, tu les sanctifies, leur donnes la vie, les bénis et nous en fais le don.
Par lui, avec lui et en lui, à toi, Dieu le Père tout-puissant, dans l'unité du Saint-Esprit, tout honneur et toute gloire, pour les siècles des siècles.
℟. Amen.

Notre Père

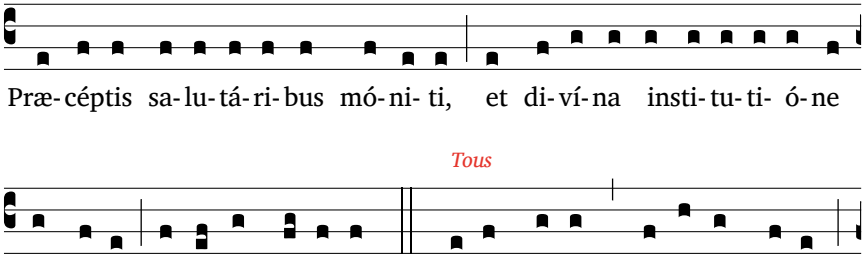

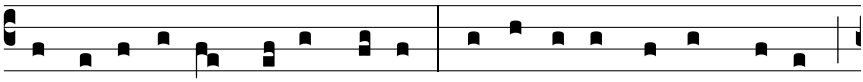

sancti- fi- cé- tur nomen tu- um; advé- ni- at regnum tu- um;

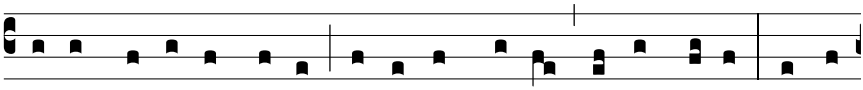

fi- at vo- lúntas tu- a, sic- ut in cæ- lo, et in terra. Pa- nem

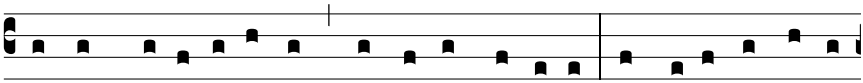

nostrum co- ti- di- á- num da no- bis hó- di- e; et dimít- te no- bis

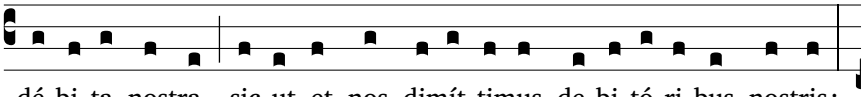

dé- bi- ta nostra, sic- ut et nos dimít- timus de- bi- tó- ri- bus nostris;

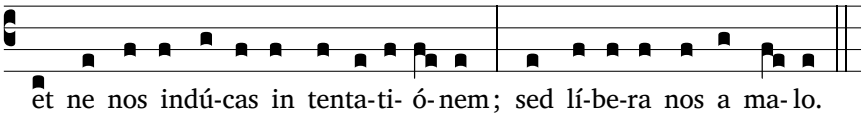

et ne nos indú- cas in tenta- ti- ó- nem; sed lí- be- ra nos a ma- lo.

Comme nous l'avons appris du Sauveur, et selon son commandement, nous osons dire :

℟. *Notre Père qui es au cieux, que ton nom soit sanctifié; que ton règne vienne; que ta volonté soit faite sur la terre comme au ciel. Donne-nous aujourd'hui notre pain de ce jour; pardonne-nous nos offenses comme nous pardonnons aussi à ceux qui nous ont offensés; et ne nous laisse pas entrer en tentation; mais délivre-nous du mal.*

Líbera nos, quæsumus, Dómine, ab ómnibus malis, da propítius pacem in diébus nostris, ut, ope misericórdiæ tuæ adiúti, et a peccáto simus semper líberi et ab omni perturbatióne secúri : exspectántes beátam spem et advéntum Salvatóris nostri Iesu Christi.

Délivre nous de tout mal, Seigneur, et donne la paix à notre temps : soutenus par ta miséricorde, nous serons libérés de tout péché, à l'abri de toute épreuve, nous qui attendons que se réalise cette bienheureuse espérance : l'avénement de Jésus Christ, notre Sauveur.

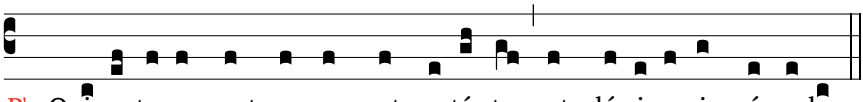

℟. Qui- a tu- um est regnum, et po- té- stas, et gló- ri- a in sæ- cu- la.

℟. *Car c'est à toi qu'appartiennent le règne, la puissance et la gloire, pour les siècles des siècles.*

Dómine Iesu Christe, qui dixísti Apóstolis tuis : Pacem relínquo vo-

Seigneur Jésus-Christ, tu as dit à tes apôtres : « Je vous laisse la paix,

bis, pacem meam do vobis : ne respícias peccáta nostra, sed fidem Ecclésiæ tuæ ; eámque secúndum voluntátem tuam pacificáre et coadunáre dignéris. Qui vivis et regnas in sæcula sæculórum.
℟. Amen.

je vous donne la paix », ne regarde pas nos péchés, mais la foi de ton Église ; pour que ta volonté s'accomplisse, donne-lui toujours cette paix et conduis-la vers l'unité parfaite, toi qui règnes pour les siècles des siècles.
℟. Amen.

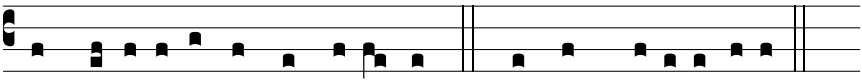

Pax Dómi-ni sit semper vo-bís-cum. ℟. Et cum spí-ri-tu tu- o.

℣. *Que la paix du Seigneur soit toujours avec vous.*
℟. *Et avec votre esprit.*

Agnus Dei

Communion

Ecce Agnus Dei, ecce qui tollit peccáta mundi. Beáti qui ad cenam Agni vocáti sunt.

Dómine, non sum dignus, ut intres sub téctum meum, sed tantum dic verbo, et sanábitur ánima mea.

Voici l'agneau de Dieu, voici celui qui enlève les péchés du monde. Heureux les invités au repas des noces de l'Agneau !
Seigneur, je ne suis pas digne de te recevoir, mais dis seulement une parole et je serai guéri.

Postcommunion

Envoi

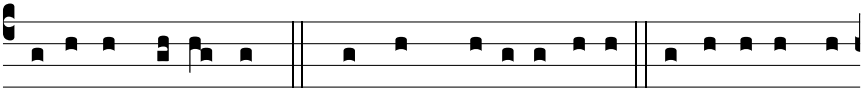

Dómi-nus vo-bís-cum. ℟. Et cum spí-ri-tu tu- o. Be-ne-dí-cat vos

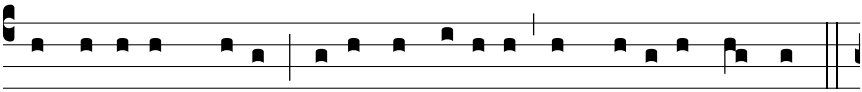

omní-po-tens De- us, Pa-ter, et Fí- li- us, et Spí-ri-tus Sanctus.

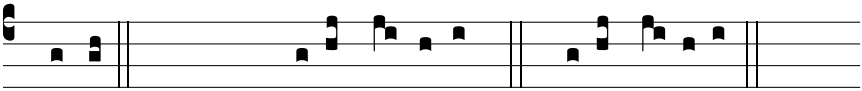

℟. Amen. *Le diacre :* I-te, mis-sa est. ℟. De- o grá- ti- as.

LUNDI DE LA 14E SEMAINE PER ANNUM, À LA MESSE

Introït Suscépimus, *p. 54.*

Psalmodie de Tierce

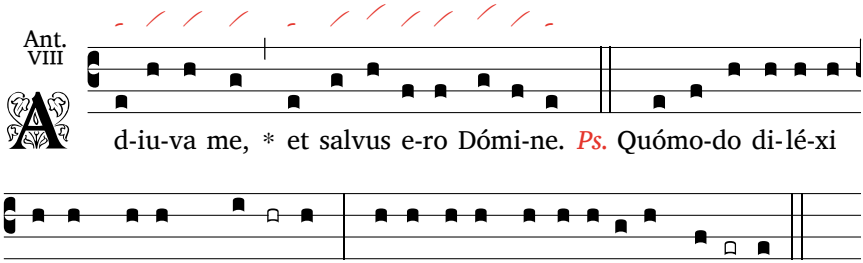

℣. *Aide-moi, et je serai sauvé, Seigneur.*

Psaume 118, xiii

Quómodo diléxi legem tuam, **Dó**mine; * tota die meditá*tio* **me**a est.

Super inimícos meos sapiéntem me fecit præcéptum **tu**um, * quia in *ætérnum* **mi**hi est.

Super omnes docéntes me prudens **fac**tus sum, * quia testimónia tua meditá*tio* **me**a est.

Super senes intel**lé**xi, * quia mandáta tu*a ser*vá*vi.

Ab omni via mala prohíbui pedes **me**os, * ut custódiam *verba* **tu**a.

A iudíciis tuis non decli**ná**vi, * quia tu legem posu*ísti* **mi**hi.

Quam dúlcia fáucibus meis elóquia **tu**a, * super mel *ori* **me**o.

A mandátis tuis intel**lé**xi; * proptérea odívi omnem vi*am men*dá*cii.

Glória Patri, et **Fí**lio, * et Spirí*tui* **Sanc**to.

Sicut erat in princípio, et nunc, et **sem**per, * et in sæcula sæcu*lórum*. **A**men.

De quel amour j'aime ta loi : tout le jour je la médite !

Je surpasse en habileté mes ennemis, car je fais miennes pour toujours tes volontés.

Je surpasse en sagesse tous mes maîtres, car je médite tes exigences.

Je surpasse en intelligence les anciens, car je garde tes préceptes.

Des chemins du mal, je détourne mes pas, afin d'observer ta parole.

De tes décisions, je ne veux pas m'écarter, car c'est toi qui m'enseignes.

Qu'elle est douce à mon palais ta promesse : le miel a moins de saveur dans ma bouche !

Tes préceptes m'ont donné l'intelligence : je hais tout chemin de mensonge.

Psaume 118, xiv

Lucérna pédibus meis verbum **tu**um * et lumen sé*mitis* **me**is.

Iurávi et **stá**tui * custodíre iudícia iustí*tiæ* **tu**æ.

Humiliátus sum usquequáque, **Dó**mine; * vivífica me secúndum *verbum* **tu**um.

Voluntária oris mei beneplácita sint, **Dó**mine, * et iudícia *tua* **do**ce me.

Anima mea in mánibus meis **sem**per, * et legem tuam non *sum ob***lí**tus.

Posuérunt peccatóres láqueum **mi**hi, * et de mandátis tuis *non er***rá**vi.

Heréditas mea testimónia tua in æ**tér**num, * quia exsultátio *cordis* **me**i sunt.

Inclinávi cor meum ad faciéndas iustificatiónes **tu**as * in ætér*num, in* **fi**nem.

Glória Patri, et **Fí**lio, * et Spirí*tui* **Sanc**to.

Sicut erat in princípio, et nunc, et **sem**per, * et in sæcula sæcu*lórum.* **A**men.

Ta parole est la lumière de mes pas, la lampe de ma route.

Je l'ai juré, je tiendrai mon serment, j'observerai tes justes décisions.

J'ai vraiment trop souffert, Seigneur; fais-moi vivre selon ta parole.

Accepte en offrande ma prière, Seigneur : apprends-moi tes décisions.

A tout instant j'expose ma vie : je n'oublie rien de ta loi.

Des impies me tendent un piège : je ne dévie pas de tes préceptes.

Tes exigences resteront mon héritage, la joie de mon coeur.

Mon coeur incline à pratiquer tes commandements : c'est à jamais ma récompense.

Psaume 118, xv

Dúplices corde ódio **há**bui * et legem tu*am di***lé**xi.

Tegmen et scutum meum **es** tu, * et in verbum tuum su*persper***rá**vi.

Declináte a me, ma**lí**gni, * et servábo præcépta *Dei* **me**i.

Súscipe me secúndum elóquium tuum, et **vi**vam; * et non confúndas me ab exspectati*óne* **me**a.

Susténta me, et salvus **e**ro * et delectábor in iustificatiónibus *tuis* **sem**per.

Sprevísti omnes discedéntes a iustificatiónibus **tu**is, * quia mendá-

Je hais les coeurs partagés; j'aime ta loi.

Toi, mon abri, mon bouclier ! j'espère en ta parole.

Écartez-vous de moi, méchants : je garderai les volontés de mon Dieu.

Que ta promesse me soutienne, et je vivrai : ne déçois pas mon attente.

Sois mon appui : je serai sauvé; j'ai toujours tes commandements devant les yeux.

Tu rejettes ceux qui fuient tes commandements : leur ruse les

cium cogitátio *eó*rum.

Quasi scóriam delésti omnes peccatóres **ter**ræ ; * ídeo diléxi testimó*nia* **tu**a.

Hórruit a timóre tuo caro **me**a ; * a iudíciis enim *tuis* **tí**mui.

Glória Patri, et **Fí**lio, * et Spirí*tui* **Sanc**to.

Sicut erat in princípio, et nunc, et **sem**per, * et in sæcula sæcu*lórum*. **A**men.

égare.

Tu mets au rebut tous les impies de la terre ; c'est pourquoi j'aime tes exigences.

Ma chair tremble de peur devant toi : tes décisions m'inspirent la crainte.

Psaume 118, xvi

Feci iudícium et ius**tí**tiam ; * non tradas me calumni*ánti***bus** me.

Sponde pro servo tuo in **bo**num ; * non calumniéntur *me su***pér**bi.

Oculi mei defecérunt in desidério salutáris **tu**i * et elóquii iustí*tiæ* **tu**æ.

Fac cum servo tuo secúndum misericórdiam **tu**am * et iustificatiónes *tuas* **do**ce me.

Servus tuus sum **e**go ; * da mihi intelléctum, ut sciam testimó*nia* **tu**a.

Tempus faciéndi **Dó**mino ; * díssipavérunt *legem* **tu**am.

Ideo diléxi præcépta **tu**a * super aurum *et o***brý**zum.

Proptérea ad ómnia mandáta tua diri**gé**bar, * omnem viam mendácii ó*dio* **há**bui.

Glória Patri, et **Fí**lio, * et Spirí*tui* **Sanc**to.

Sicut erat in princípio, et nunc, et **sem**per, * et in sæcula sæcu*lórum*. **A**men.

J'ai agi selon le droit et la justice : ne me livre pas à mes bourreaux.

Assure le bonheur de ton serviteur : que les orgueilleux ne me tourmentent plus !

Mes yeux se sont usés à guetter le salut et les promesses de ta justice.

Agis pour ton serviteur selon ton amour, apprends-moi tes commandements.

Je suis ton serviteur, éclaire-moi : je connaîtrai tes exigences.

Seigneur, il est temps que tu agisses : on a violé ta loi.

Aussi j'aime tes volontés, plus que l'or le plus précieux.

Je me règle sur chacun de tes préceptes, je hais tout chemin de mensonge.

Suite de la messe, comme au mercredi, page 56.

LUNDI II, À SEXTE

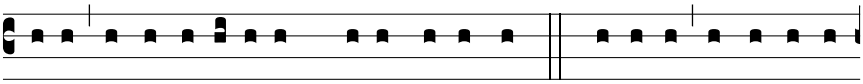

De- us, in adiu-tó-ri- um me- um inténde. ℟. Dómi-ne, ad adiu-ván-

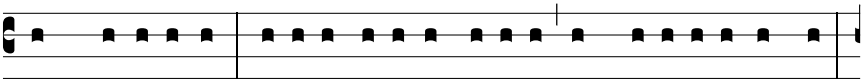

dum me festí-na. Gló-ri- a Patri, et Fí- li- o, et Spi- rí-tu- i Sancto.

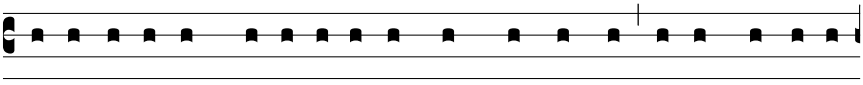

Si- cut e- rat in princí- pi- o, et nunc, et semper, et in sæ- cu- la

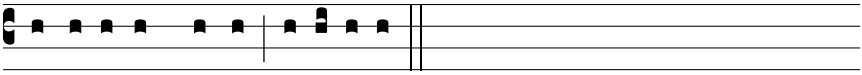

sæ-cu-ló-rum. Amen. Alle-lú-ia.

Hymne Rector potens, *ton férial, p. 38.*

Ant. VIII

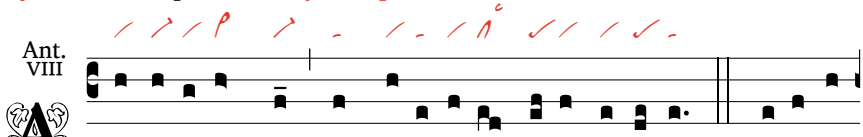

dspi-ce in me, * et mi-se-ré- re me- i Dómi-ne. *Ps.* Mi-ra-bí-

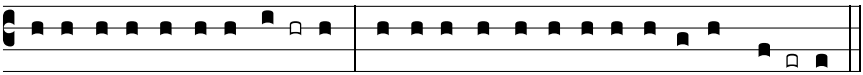

li- a testimó-ni- a **tu-** a, * íd-e- o servá-vit e- a á-*nima* **me-** a.

℣. *Regarde-moi et aie pitié de moi, Seigneur.*

Psaume 118, xvii

Mirabília testimónia **tu**a, * ídeo servávit ea á*nima* **me**a.

Declarátio sermónum tuórum ill**ú**minat * et intelléc*tum dat* **pár**vulis.

Os meum apérui et attráxi **spí**ritum, * quia præcépta tua des*ide***rá**bam.

Convértere in me et miserére **me**i * secúndum iudícium tuum cum diligéntibus *nomen* **tu**um.

Quelle merveille, tes exigences, aussi mon âme les garde !

Déchiffrer ta parole illumine et les simples comprennent.

La bouche grande ouverte, j'aspire, assoiffé de tes volontés.

Aie pitié de moi, regarde-moi : tu le fais pour qui aime ton nom.

Que ta promesse assure mes pas : qu'aucun mal ne triomphe de moi !

Rachète-moi de l'oppression des

Gressus meos dírige secúndum elóquium **tu**um, * et non dominétur mei om*nis ini*quitas.

Rédime me a calúmniis **hó**minum, * ut custódiam man*dáta* **tu**a.

Fáciem tuam illúmina super servum **tu**um * et doce me iustificati*ónes* **tu**as.

Rívulos aquárum deduxérunt óculi **me**i, * quia non custodiérunt *legem* **tu**am.

Glória Patri, et **Fí**lio, * et Spirí*tui* **Sanc**to.

Sicut erat in princípio, et nunc, et **sem**per, * et in sæcula sæcu*lórum*. **A**men.

hommes, que j'observe tes préceptes.

Pour ton serviteur que ton visage s'illumine : apprends-moi tes commandements.

Mes yeux ruissellent de larmes car on n'observe pas ta loi.

Psaume 118, xvii

Iustus es, **Dó**mine, * et rectum iudí*cium* **tu**um.

Mandásti in iustítia testimónia **tu**a * et in veri*táte* **ni**mis.

Consúmpsit me zelus **me**us, * quia oblíti sunt verba tua ini*míci* **me**i.

Ignítum elóquium tuum vehe**mén**ter, * et servus tuus di*léxit* **il**lud.

Adulescéntulus sum ego et con**témp**tus; * mandáta tua non *sum* ob**lí**tus.

Iustítia tua iustítia in æ**tér**num, * et lex *tua* **vé**ritas.

Tribulátio et angústia inve**né**runt me; * præcépta tua delectá*tio* **me**a est.

Iustítia testimónia tua in æ**tér**num; * intelléctum da mi*hi, et* **vi**vam.

Glória Patri, et **Fí**lio, * et Spirí*tui* **Sanc**to.

Sicut erat in princípio, et nunc, et **sem**per, * et in sæcula sæcu*lórum*. **A**men.

Toi, tu es juste, Seigneur, tu es droit dans tes décisions.

Tu promulgues tes exigences avec justice, avec entière fidélité.

Quand mes oppresseurs oublient ta parole, une ardeur me consume.

Ta promesse tout entière est pure, elle est aimée de ton serviteur.

Moi, le chétif, le méprisé, je n'oublie pas tes préceptes.

Justice éternelle est ta justice, et vérité, ta loi.

La détresse et l'angoisse m'ont saisi; je trouve en tes volontés mon plaisir.

Justice éternelle, tes exigences; éclaire-moi, et je vivrai.

Psaume 118, xix

Clamávi in toto corde, exáudi me, **Dó**mine; * iustificatiónes tu*as ser*v**á**bo.

Clamávi ad te, salvum **me** fac, * ut custódiam testimó*nia* **tu**a.

Prævéni dilúculo et cla**má**vi, * in verba tua su*perspe*r**á**vi.

Prævenérunt óculi mei vi**gí**lias, * ut meditárer elóquia **tu**a.

Vocem meam audi secúndum misericórdiam tuam, **Dó**mine, * secúndum iudícium tuum vi*vífi*ca me.

Appropinquavérunt persequéntes me in mal**í**tia, * a lege autem tua *longe* **fac**ti sunt.

Prope es tu, **Dó**mine, * et ómnia præcépta *tua* **vé**ritas.

Ab inítio cognóvi de testimóniis **tu**is, * quia in ætérnum fun*dásti* **e**a.

Glória Patri, et **Fí**lio, * et Spirí*tui* **Sanc**to.

Sicut erat in princípio, et nunc, et **sem**per, * et in sæcula sæcu*lórum*. **A**men.

J'appelle de tout mon coeur : réponds-moi ; je garderai tes commandements.

Je t'appelle, Seigneur, sauve-moi ; j'observerai tes exigences.

Je devance l'aurore et j'implore : j'espère en ta parole.

Mes yeux devancent la fin de la nuit pour méditer sur ta promesse.

Dans ton amour, Seigneur, écoute ma voix : selon tes décisions fais-moi vivre !

Ceux qui poursuivent le mal s'approchent, ils s'éloignent de ta loi.

Toi, Seigneur, tu es proche, tout dans tes ordres est vérité.

Depuis longtemps je le sais : tu as fondé pour toujours tes exigences.

Lecture brève

Jr 32, 40

Fériam eis pactum sempitérnum et non désinam eis benefácere * et timórem meum dabo in corde eórum, ut non recédant a me.

℣. In Deo salutáre meum et glória mea.
℟. Et refúgium meum in illo.

Je conclus avec eux une Alliance éternelle : je ne cesse de les poursuivre de mes bienfaits et je fais qu'ils me respectent profondément, sans plus jamais s'écarter de moi.

℣. Mon salut et ma gloire se trouvent près de Dieu.
℟. Chez Dieu, mon refuge.

Oraison

Deus, qui messis ac víneæ dóminus es et custos, quique offícia tríbuis et iusta stipéndia meritórum, fac nos diéi pondus ita portáre, ut nihil umquam de tuis plácitis conquerámur.

Maître de la vigne et de la moisson, toi qui répartis les tâches et donnes le vrai salaire, aide-nous à porter le poids du jour sans murmurer contre ta volonté. Par le Christ.

Per Christum.

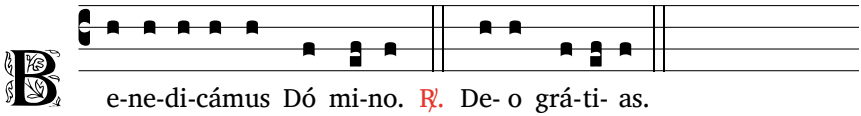

LUNDI II, À NONE

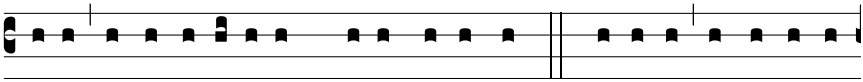

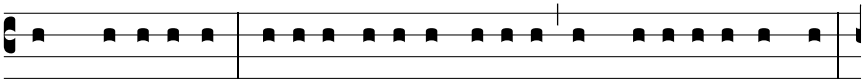

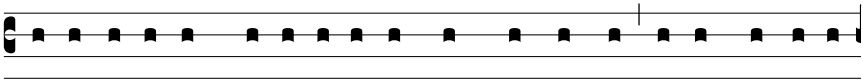

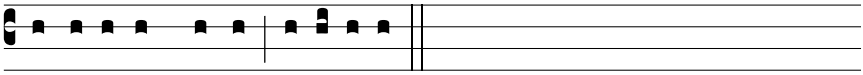

Hymne Rerum Deus*, ton férial, p. 42.*

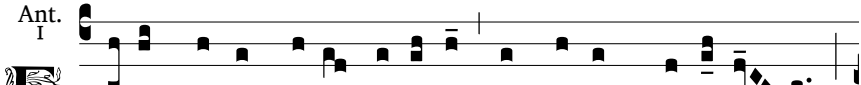

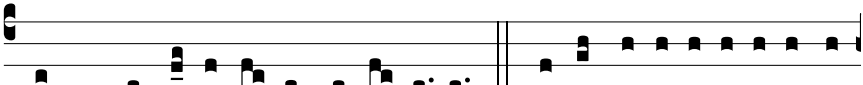

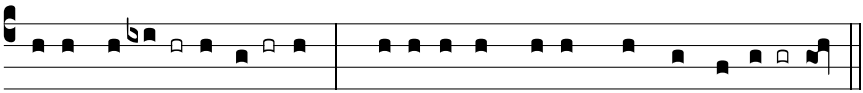

℟. Que ta main soit sur moi, Seigneur, pour que tu me sauves, car j'ai désiré tes commandements.

Psaume 118, xx

Vide humiliatiónem meam et **éri**pe me, * quia legem tuam non *sum ob***lí**tus.

Iúdica causam meam et **rédi**me me; * propter elóquium tuum vi*ví*fi**ca** me.

Longe a pecca**tó**ribus **sa**lus, * quia iustificatiónes tuas non ex*quisi***é**runt.

Misericórdiæ tuæ **mul**tæ, **Dó**mine; * secúndum iudícia tua vi*ví*fi**ca** me.

Multi, qui persequúntur me et **trí**bu**lant** me; * a testimóniis tuis non *decli***ná**vi.

Vidi prævaricántes, et **tæ**du**it** me, * quia elóquia tua non cus*todi***é**runt.

Vide quóniam mandáta tua di**lé**xi, **Dó**mine; * secúndum misericórdiam tuam vi*ví*fi**ca** me.

Princípium verbórum tu**ó**rum **vé**ritas, * in ætérnum ómnia iudícia iustí*tiæ* **tu**æ.

Glória **Pa**tri, et **Fí**lio, * et Spirí*tui* **Sanc**to.

Sicut erat in princípio, et **nunc**, et **sem**per, * et in sæcula sæcu*lórum*. **A**men.

Vois ma misère : délivre-moi ; je n'oublie pas ta loi.

Soutiens ma cause : défends-moi, en ta promesse fais-moi vivre !

Le salut s'éloigne des impies qui ne cherchent pas tes commandements.

Seigneur, ta tendresse est sans mesure : selon ta décision fais-moi vivre !

Ils sont nombreux mes persécuteurs, mes oppresseurs ; je ne dévie pas de tes exigences.

J'ai vu les renégats : ils me répugnent, car ils ignorent ta promesse.

Vois combien j'aime tes préceptes, Seigneur, fais-moi vivre selon ton amour !

Le fondement de ta parole est vérité ; éternelles sont tes justes décisions.

Psaume 118, xxi

Príncipes persecúti **sunt** me **gra**tis, * et a verbis tuis formidá*vit cor* **me**um.

Lætábor ego super e**ló**quia **tu**a, * sicut qui invénit spó*lia* **mul**ta.

Mendácium ódio hábui et ab**o**mi**ná**tus sum; * legem autem tu*am di***lé**xi.

Sépties in die laudem **di**xi **ti**bi * super iudícia iustí*tiæ* **tu**æ.

Pax multa diligéntibus **le**gem **tu**am, * et non est *illis* **scán**dalum.

Exspectábam salutáre **tu**um, **Dó**mine, * et præcépta *tua* **fe**ci.

Des grands me persécutent sans raison ; mon coeur ne craint que ta parole.

Tel celui qui trouve un grand butin, je me réjouis de tes promesses.

Je hais, je déteste le mensonge ; ta loi, je l'aime.

Sept fois chaque jour, je te loue pour tes justes décisions.

Grande est la paix de qui aime ta loi ; jamais il ne trébuche.

Seigneur, j'attends de toi le salut : j'accomplis tes volontés.

Tes exigences, mon âme les ob-

Custodívit ánima mea testi**mó**nia **tu**a * et diléxi ea *vehe***mén**ter.

Servávi mandáta tua et testi**mó**nia **tu**a, * quia omnes viæ meæ in con*spéctu* **tu**o.

Glória **Pa**tri, et **Fí**lio, * et Spirí*tui* **Sanc**to.

Sicut erat in princípio, et **nunc**, et **sem**per, * et in sæcula sæcu*lórum*. **A**men.

serve : oui, vraiment, je les aime.

J'observe tes exigences et tes préceptes : toutes mes voies sont devant toi.

Psaume 118, xxii

Appropínquet deprecátio mea in conspéctu **tu**o, **Dó**mine ; * iuxta verbum tuum da mihi *intel***léc**tum.

Intret postulátio mea in con**spéc**tu **tu**o, * secúndum elóquium tuum *líbe***ra** me.

Eructábunt lábia **me**a **hym**num, * cum docúeris me iustificati*ónes* **tu**as.

Cantet lingua mea e**ló**quium **tu**um, * quia ómnia præcépta tu*a iust***tí**tia.

Fiat manus tua, ut **ád**iu**vet** me, * quóniam mandáta tu*a e***lé**gi.

Concupívi salutáre **tu**um, **Dó**mine, * et lex tua delectá*tio* **me**a est.

Vivet ánima mea **et** lau**dá**bit te, * et iudícia tua *adiu***vá**bunt me.

Errávi sicut **o**vis, quæ **pé**riit ; * quære servum tuum, quia præcépta tua non *sum ob***lí**tus.

Glória **Pa**tri, et **Fí**lio, * et Spirí*tui* **Sanc**to.

Sicut erat in princípio, et **nunc**, et **sem**per, * et in sæcula sæcu*lórum*. **A**men.

Que mon cri parvienne devant toi, éclaire-moi selon ta parole, Seigneur.

Que ma prière arrive jusqu'à toi ; délivre-moi selon ta promesse.

Que chante sur mes lèvres ta louange, car tu m'apprends tes commandements.

Que ma langue redise tes promesses, car tout est justice en tes volontés.

Que ta main vienne à mon aide, car j'ai choisi tes préceptes.

J'ai le désir de ton salut, Seigneur : ta loi fait mon plaisir.

Que je vive et que mon âme te loue ! Tes décisions me soient en aide !

Je m'égare, brebis perdue : * viens chercher ton serviteur. Je n'oublie pas tes volontés.

Lecture brève

Ez 34, 31

Vos grex meus, grex páscuæ meæ vos, et ego Dóminus Deus vester, * dicit Dóminus Deus.

Vous êtes mon troupeau, le troupeau de mon pâturage, vous les hommes. Moi, je suis votre Dieu –

℣. Dóminus regit me et nihil mihi déerit.
℟. In loco páscuæ ibi me collocávit.

oracle du Seigneur Dieu.
℣. Le Seigneur est mon berger : je ne manque de rien.
℟. Sur des prés d'herbe fraîche, il me fait reposer.

Oraison

Deus, qui nos ádvocas illa hora, qua ad templum ascendébant Apóstoli, † præsta, ut orátio, quam in nómine Iesu sincéra tibi mente persólvimus, ómnibus nomen illud invocántibus salútem eius váleat impetráre. Per Christum.

Tu nous invites, Seigneur, à nous réunir près de toi comme les Apôtres qui montaient au Temple à la neuvième heure. Que notre prière faite au nom de Jésus appelle ton salut sur tous ceux qui invoquent son nom. Lui qui.

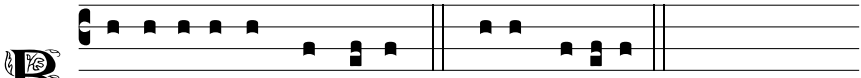

B e-ne-di-cámus Dó mi-no. ℟. De- o grá-ti- as.

LUNDI II, AUX VÊPRES

De- us, in adiu-tó-ri- um me- um inténde. ℟. Dómi-ne, ad adiu-ván-

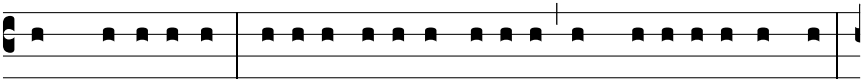

dum me festí-na. Gló-ri- a Patri, et Fí- li- o, et Spi-rí-tu- i Sancto.

Si- cut e-rat in princí- pi- o, et nunc, et semper, et in sæ- cu- la

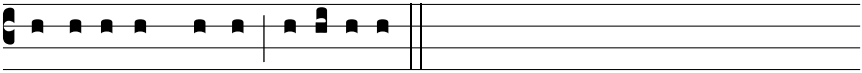

sæ-cu-ló-rum. Amen. Alle-lú-ia.

Psaume 113

Ant. Per

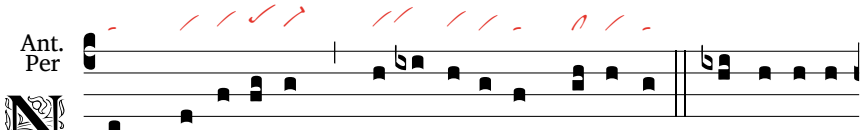

N OS qui ví-vimus, * be-ne-dí-cimus Dómi-no. *Ps.* In éx-i-tu

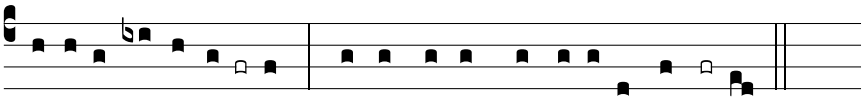

Isra- *ël de Ægýp-* to, * domus Ia-cob de pópu-*lo* **bár**ba-ro,

℟. *Nous qui vivons, bénissons le Seigneur.*

In éxitu Israël *de Ægýp*to, * domus Iacob de pópu*lo* **bár**baro,

factus est Iuda sanctu*árium* **e**ius, * Israël potés*tas* **e**ius.

Mare *vidit et* **fu**git, * Iordánis convérsus est *re***trór**sum ;

montes saltavé*runt ut a***rí**etes, * et colles sicut a*gni* **ó**vium.

Quid est tibi, ma*re, quod fu***gís**ti ? * Et tu, Iordánis, quia convérsus es *re***trór**sum ?

Montes, quod saltástis *sicut a***rí**etes, * et colles, sicut a*gni* **ó**vium ?

A fácie Dómini con*tremísce,* **ter**ra, * a fácie De*i* **Ia**cob,

qui convértit petram in *stagna a***quá**rum * et sílicem in fontes *a***quá**rum.

Non nobis, Dómine, non nobis, † sed nómini *tuo da* **glór**iam * super misericórdia tua et veritá*te* **tu**a.

Qua*re dicent* **gen**tes : * « Ubi est Deus *e***ó**rum ? ».

Deus autem *noster in* **cæ**lo, * ómnia, quæcúmque vólu*it,* **fe**cit.

Simulácra géntium ar*géntum et* **au**rum, * ópera mánu*um* **hó**minum.

Os habent *et non lo***quén**tur, * óculos habent et non *vi***dé**bunt.

Aures ha*bent et non* **áu**dient, * nares habent et non o*do***rá**bunt.

Manus habent et non palpábunt, † pedes habent et *non ambu***lá**bunt ; * non clamábunt in gút*ture* **su**o.

Símiles illis erunt, qui *fáciunt* **e**a, * et omnes, qui confídunt *in* **e**is.

Domus Israël sper*ávit in*

Quand Israël sortit d'Égypte, et Jacob, de chez un peuple étranger,

Juda fut pour Dieu un sanctuaire, Israël devint son domaine.

La mer voit et s'enfuit, le Jourdain retourne en arrière.

Comme des béliers, bondissent les montagnes, et les collines, comme des agneaux.

Qu'as-tu, mer, à t'enfuir, Jourdain, à retourner en arrière ?

Montagnes, pourquoi bondir comme des béliers, collines, comme des agneaux ?

Tremble, terre, devant le Maître, devant la face du Dieu de Jacob,

lui qui change le rocher en source et la pierre en fontaine !

Non pas à nous, Seigneur, non pas à nous, mais à ton nom, donne la gloire, pour ton amour et ta vérité.

Pourquoi les païens diraient-ils : « Où donc est leur Dieu ? »

Notre Dieu, il est au ciel ; tout ce qu'il veut, il le fait.

Leurs idoles : or et argent, ouvrages de mains humaines.

Elles ont une bouche et ne parlent pas, des yeux et ne voient pas,

des oreilles et n'entendent pas, des narines et ne sentent pas.

Leurs mains ne peuvent toucher, + leurs pieds ne peuvent marcher, pas un son ne sort de leur gosier !

Qu'ils deviennent comme elles, tous ceux qui les font, ceux qui mettent leur foi en elles.

Israël, mets ta foi dans le Seigneur : le secours, le bouclier, c'est

Dómino : * adiutórium eórum et scutum *eó*rum est.

Domus Aaron sper*ávit in* **Dó**mino : * adiutórium eórum et scutum *eó*rum est.

Qui timent Dóminum, sperav*érunt in* **Dó**mino : * adiutórium eórum et scutum *eó*rum est.

Dóminus me*mor fuit* **nos**tri * et benedí*cet* **no**bis :

benedícet *dómui* **Is**raël, * benedícet dómu*i* **A**aron,

benedícet ómnibus, *qui timent* **Dó**minum, * pusíllis cum *mai*óribus.

Adíciat *Dóminus* **su**per vos, * super vos et super fílio*s* **ves**tros.

Benedíc*ti vos a* **Dó**mino, * qui fecit cælum *et* **ter**ram.

Cæli, *cœli sunt* **Dó**mino, * terram autem dedit fíli*is* **hó**minum.

Non mórtui lau*dábunt te*, **Dó**mine, * neque omnes, qui descéndunt in *si***lén**tium,

sed nos, qui vívimus, bene*dícimus* **Dó**mino * ex hoc nunc et usque *in* **sæ**culum.

Glória *Patri*, *et* **Fí**lio, * et Spirítu*i* **Sanc**to.

Sicut erat in princípio, *et nunc*, *et* **sem**per, * et in sæcula sæculó*rum*. **A**men.

lui !

Famille d'Aaron, mets ta foi dans le Seigneur : le secours, le bouclier, c'est lui !

Vous qui le craignez, ayez foi dans le Seigneur : le secours, le bouclier, c'est lui !

Le Seigneur se souvient de nous : il bénira ! * Il bénira la famille d'Israël, il bénira la famille d'Aaron ; *

il bénira tous ceux qui craignent le Seigneur, du plus grand au plus petit.

Que le Seigneur multiplie ses bienfaits pour vous et vos enfants !

Soyez bénis par le Seigneur qui a fait le ciel et la terre !

Le ciel, c'est le ciel du Seigneur ; aux hommes, il a donné la terre.

Les morts ne louent pas le Seigneur, ni ceux qui descendent au silence.

Nous, les vivants, bénissons le Seigneur, maintenant et pour les siècles des siècles !

Psaume 114

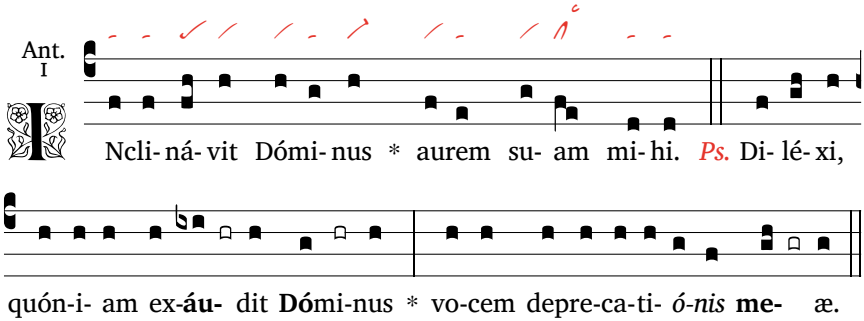

℟. *Le Seigneur a incliné Son oreille vers moi.*

Diléxi, quóniam ex**áu**dit **Dó**minus * vocem deprecatió*nis* **me**æ.

Quia inclinávit aurem **su**am **mi**hi, * cum in diébus meis *in*vo**cá**bam.

Circumdedérunt me **fu**nes **mor**tis, * et angústiæ inférni *inve***né**runt me.

Tribulatiónem et dolórem invéni † et nomen Dómini **in**vo**cá**bam : * « O Dómine, líbera á*nimam* **me**am ».

Miséricors Dómi**nus** et **ius**tus, * et Deus noster *mise***ré**tur.

Custódiens **pár**vulos **Dó**minus ; * humiliátus sum, et sal*vum me* **fá**ciet.

Convértere, ánima mea, in **ré**quiem **tu**am, * quia Dóminus bene*fécit* **ti**bi ;

quia erípuit ánimam meam de morte, † óculos **me**os a **lá**crimis, * pedes me*os a* **lap**su.

Ambulábo **co**ram **Dó**mino * in regió*ne vi***vó**rum.

Glória **Pa**tri, et **Fí**lio, * et Spirí*tui* **Sanc**to.

Sicut erat in princípio, et **nunc**, et **sem**per, * et in sæcula sæcu*lórum*. **A**men.

J'aime le Seigneur : il entend le cri de ma prière ;

il incline vers moi son oreille : toute ma vie, je l'invoquerai.

J'étais pris dans les filets de la mort, retenu dans les liens de l'abîme, * j'éprouvais la tristesse et l'angoisse ;

j'ai invoqué le nom du Seigneur : « Seigneur, je t'en prie, délivre-moi ! »

Le Seigneur est justice et pitié, notre Dieu est tendresse.

Le Seigneur défend les petits : j'étais faible, il m'a sauvé.

Retrouve ton repos, mon âme, car le Seigneur t'a fait du bien.

Il a sauvé mon âme de la mort, * gardé mes yeux des larmes et mes pieds du faux pas.

Je marcherai en présence du Seigneur sur la terre des vivants.

Psaume 115

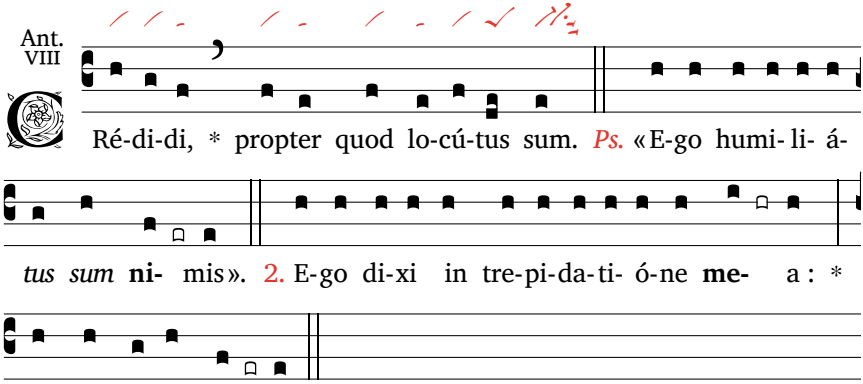

℣. J'ai cru, c'est pourquoi je parle.

Crédidi, étiam cum lo**cú**tus sum : * «Ego humiliá*tus sum* **ni**mis».

Ego dixi in trepidatióne **me**a : * «Omnis *homo* **men**dax».

Quid retríbuam **Dó**mino * pro ómnibus, quæ retrí*buit* **mi**hi?

Cálicem salutáris ac**cí**piam * et nomen Dómini *invo***cá**bo.

Vota mea Dómino **red**dam * coram omni pó*pulo* **e**ius.

Pretiósa in conspéctu **Dó**mini * mors sanc*tórum* **e**ius.

O Dómine, ego servus **tu**us, * ego servus tuus et fílius an*cíllæ* **tu**æ.

Dirupísti víncula mea : † tibi sacrificábo hóstiam **lau**dis * et nomen Dómini *invo***cá**bo.

Vota mea Dómino **red**dam * coram omni pó*pulo* **e**ius

in átriis domus **Dó**mini, * in médio tu*i*, *Ie***rú**salem.

Je crois, et je parlerai, moi qui ai beaucoup souffert,

moi qui ai dit dans mon trouble : «L'homme n'est que mensonge.»

Comment rendrai-je au Seigneur tout le bien qu'il m'a fait?

J'élèverai la coupe du salut, j'invoquerai le nom du Seigneur.

Je tiendrai mes promesses au Seigneur, oui, devant tout son peuple!

Il en coûte au Seigneur de voir mourir les siens!

Ne suis-je pas, Seigneur, ton serviteur, ton serviteur, le fils de ta servante, * moi, dont tu brisas les chaînes?

Je t'offrirai le sacrifice d'action de grâce, j'invoquerai le nom du Seigneur.

Je tiendrai mes promesses au Seigneur, oui, devant tout son peuple,

à l'entrée de la maison du Seigneur, au milieu de Jérusalem!

On n'ajoute pas Gloria Patri*, et on ne répète l'antienne qu'après le psaume 116.*

Psaume 116

Laudáte Dóminum, omnes **gen**tes; * collaudáte eum, *omnes* **pó**puli.

Quóniam confirmáta est super nos misericórdia **ei**us, * et véritas Dómini manet *in* **æté**rnum.

Glória Patri, et **Fí**lio, * et Spirí*tui* **Sanc**to.

Sicut erat in princípio, et nunc, et **sem**per, * et in sæcula sæcu*lórum*. **A**men.

Louez le Seigneur, tous les peuples; fêtez-le, tous les pays!

Son amour envers nous s'est montré le plus fort; éternelle est la fidélité du Seigneur!

Psaume 128

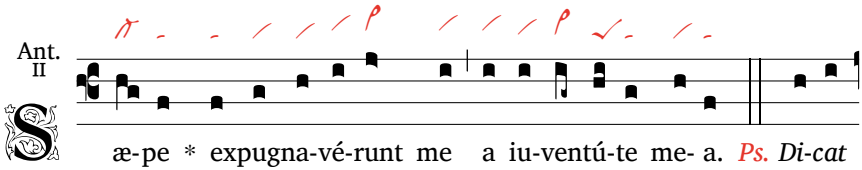

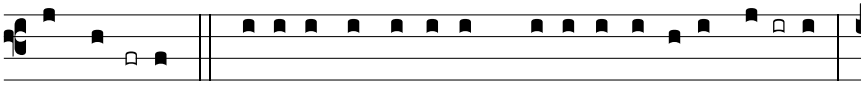

nunc **Is**ra- ël, 2. Sæpe expugna-vé-runt me a iu-ven*tú-te* **me-** a, *

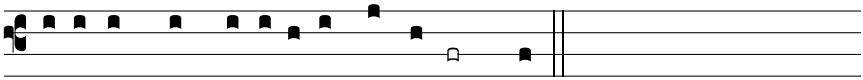

ét-e-nim non pot-u- *é-runt ad***vér**sum me.

℣. *Ils m'ont souvent attaqué depuis ma jeunesse.*

Sæpe expugnavérunt me a iuven*túte* **me**a, * *dicat nunc* **Is**raël,

sæpe expugnavérunt me a iuven*túte* **me**a, * étenim non potu*érunt ad***vér**sum me.

Supra dorsum meum aravérunt *ara***tó**res, * prolongavé*runt sulcos* **su**os.

Dóminus *autem* **ius**tus * concídit cervíces *pecca***tó**rum.

Confundántur et convertán*tur re***trór**sum * omnes, qui *odérunt* **Si**on.

Fiant sicut fe*num tec***tó**rum, * quod, priúsquam evel*látur*, *ex***á**ruit;

de quo non implévit manum su*am*, *qui* **me**tit, * et sinum suum, qui ma*nípulos* **cól**ligit.

Et non dixérunt, qui præterí-bant : † « Benedíctio Dó*mini* **su**per vos, * benedícimus vobis in *nómine* **Dó**mini ».

Glória Pa*tri*, *et* **Fí**lio, * et Spi*rítui* **Sanc**to.

Sicut erat in princípio, et *nunc*, *et* **sem**per, * et in sæcula *sæculórum*. **A**men.

Que de mal ils m'ont fait dès ma jeunesse, - à Israël de le dire - *

que de mal ils m'ont fait dès ma jeunesse : ils ne m'ont pas soumis !

Sur mon dos, des laboureurs ont labouré et creusé leurs sillons ; *

mais le Seigneur, le juste, a brisé l'attelage des impies.

Qu'ils soient tous humiliés, rejetés, les ennemis de Sion ! *

Qu'ils deviennent comme l'herbe des toits, aussitôt desséchée !

Les moissonneurs n'ent font pas une poignée, ni les lieurs une gerbe, *

et les passants ne peuvent leur dire : « La bénédiction du Seigneur soit sur vous ! » Au nom du Seigneur, nous vous bénissons.

Lecture brève

1 Th 2, 13

Grátias ágimus Deo sine intermissióne, † quóniam cum accepissétis a nobis verbum audítus Dei, * accepístis non ut verbum hóminum sed, sicut est vere, verbum Dei,

Voici pourquoi nous ne cessons de rendre grâce à Dieu. Quand vous avez reçu de notre bouche la parole de Dieu, vous l'avez accueillie pour ce qu'elle est réellement : non pas

quod et operátur in vobis qui créditis.

une parole d'hommes, mais la parole de Dieu qui est à l'œuvre en vous, les croyants.

Resp.

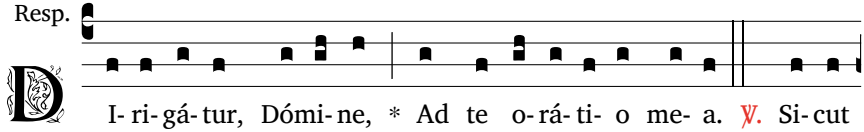

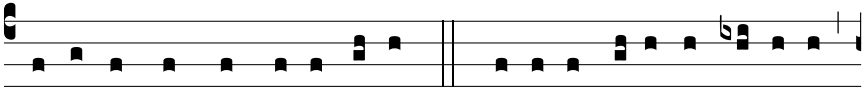

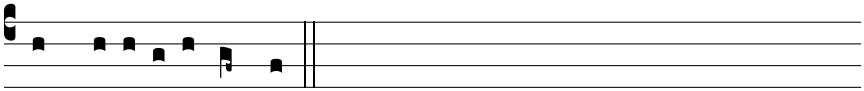

*℟. Que ma prière, Seigneur, * soit dirigée vers toi.*
℣. Comme l'encens en ta présence.

Hy.
I

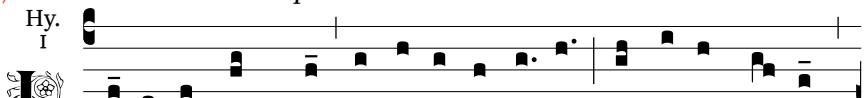

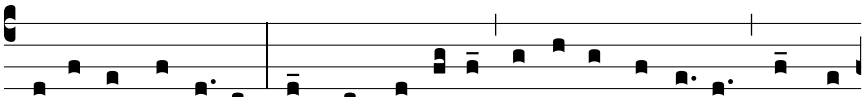

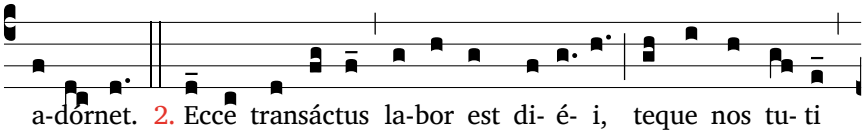

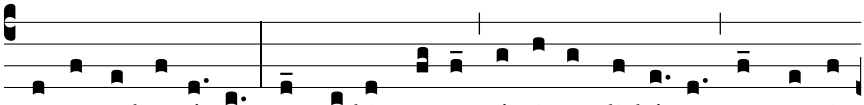

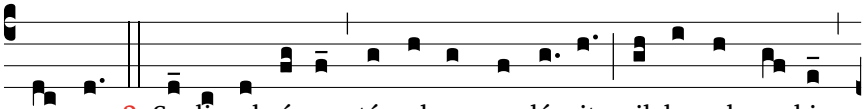

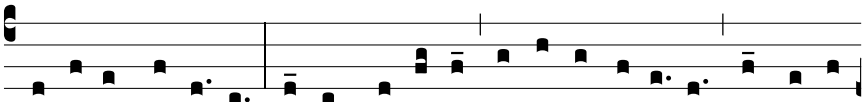

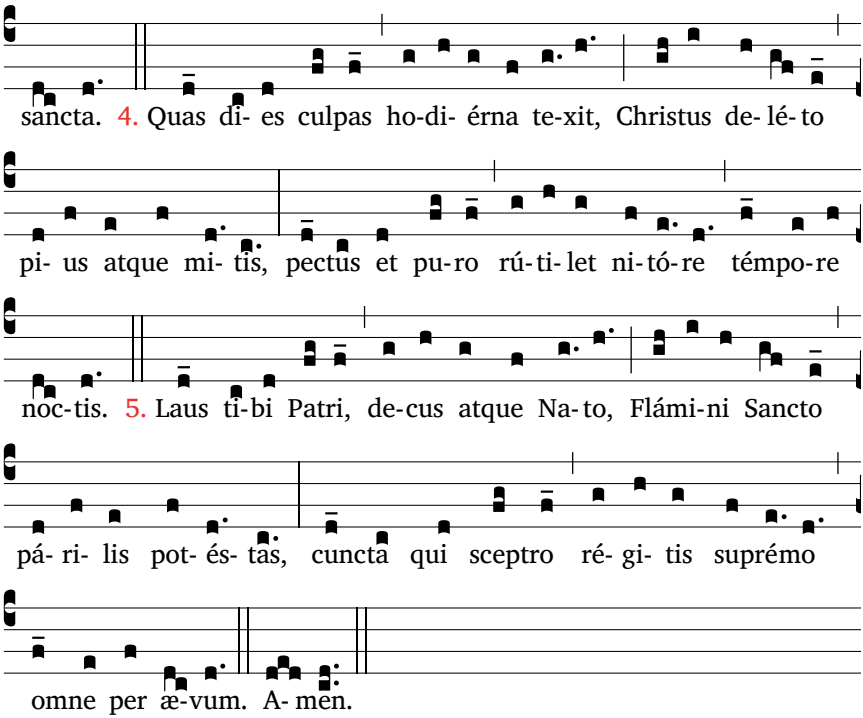

Lumière, origine et source de la lumière, ô Dieu très bon, sois favorable à nos prières : repousse au loin l'obscurité de nos péchés, embellis-nous de ta lumière.
Voici qu'est achevé le labeur de ce jour, de par ta volonté nous sommes sains et saufs ; vois, de tout notre cœur nous te disons merci, dès maintenant et pour toujours.
Le coucher du soleil ramène la ténèbre ; mais qu'il brille pour nous, l'étincelant soleil qui embrase là-haut, de sa lumière d'or, la multitude des saints anges.
Tout ce que la journée a pu cacher de fautes, que le Christ indulgent et très bon le détruise : alors un pur éclat fera luire nos cœurs au plus profond de cette nuit.
Louange à toi, le Père, et gloire à toi, le Fils, semblable seigneurie à leur Souffle très saint, ô vous qui gouvernez avec autorité le monde à travers tous les siècles.

℣. Vespertína orátio ascéndat ad te, Dómine.
℟. Et descéndat super nos misericórdia tua.

℣. Que la prière du soir monte vers toi, Seigneur.
℟. Et que descende sur nous ta miséricorde.

Magnificat

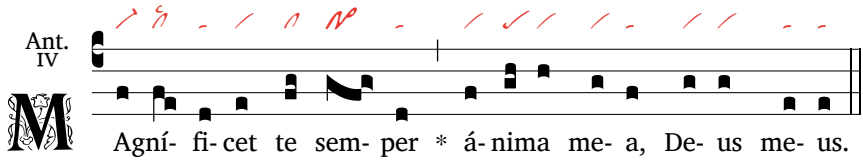

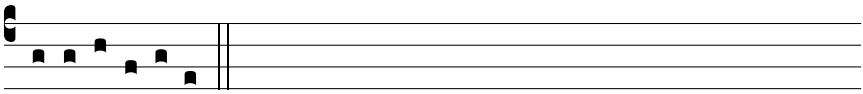

E u o u a e.

℣. *Que mon âme toujours Te magnifie, mon Dieu.*

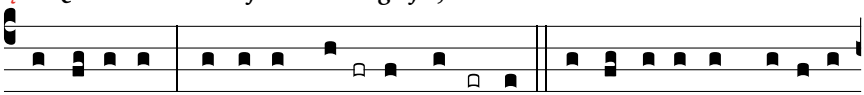

Magní- fi-cat * á-nima **me-** a **Dó**mi-num. Et exsultá-vit spí-*ri-tus*

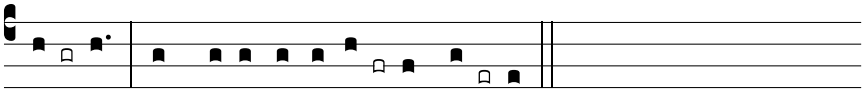

me- us * in De- o salva-**tó-** ri **me-** o.

Quia respéxit humilitátem an*cíllæ* **su**æ : * ecce enim ex hoc beátam me dicent omnes gene**rati**ónes.

Quia fecit mihi ma*gna qui* **pot**ens est : * et sanctum **no**men **e**ius.

Et misericórdia eius in progénies *et pro***gé**nies * ti**mén**tibus **e**um.

Fecit poténtiam in brá*chio* **su**o : * dispérsit supérbos mente **cor**dis **su**i.

Depósuit poién*tes de* **se**de, * et exal**tá**vit **hú**miles.

Esuriéntes im*plévit* **bo**nis : * et dívites di**mí**sit in**á**nes.

Suscépit Israel pú*erum* **su**um, * recordátus mi**seri**cór**d**iæ.

Sicut locútus est ad *patres* **nos**tros, * Abraham et sémini **e**ius in **sæ**cula.

Glória Pa*tri, et* **Fí**lio, * et Spi**rí**tui **Sanc**to.

Sicut erat in princípio, et *nunc, et* **sem**per, * et in sæcula sæcu**ló**rum. **A**men.

Mon âme exalte le Seigneur, exulte mon esprit en Dieu, mon Sauveur !

Il s'est penché sur son humble servante ; désormais, tous les âges me diront bienheureuse.

Le Puissant fit pour moi des merveilles ; Saint est son nom !

Son amour s'étend d'âge en âge sur ceux qui le craignent ;

Déployant la force de son bras, il disperse les superbes.

Il renverse les puissants de leurs trônes, il élève les humbles.

Il comble de biens les affamés, renvoie les riches les mains vides.

Il relève Israël, son serviteur, il se souvient de son amour,

De la promesse faite à nos pères, en faveur d'Abraham et de sa race, à jamais.

Intercession

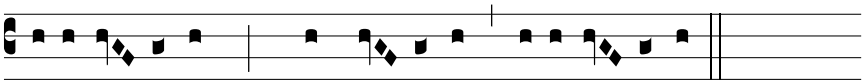

Ky-ri*e* e- léi-son. * Christ*e* e- léi-son. Ky-ri*e* e- léi-son.

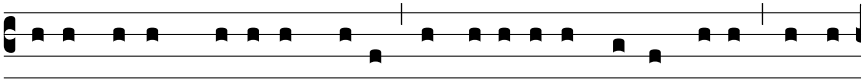

Pa-ter noster, qui es in cæ-lis, sancti- fi-cé-tur nomen tu- um, advé-

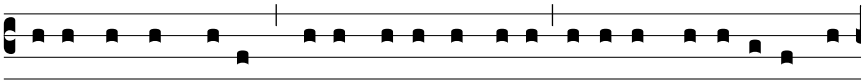

ni- at régnum tu- um; fi- at vo-lúntas tu- a sic-ut in cæ-lo et in ter-

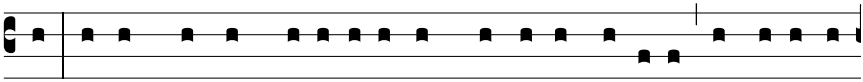

ra. Pa-nem nostrum co-ti-di- á-num da no-bis hó-di- e ; et dimit-te

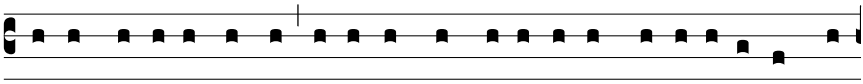

no-bis dé-bi-ta nostra, sic-ut et nos dimít-timus de-bi-tó-ri-bus no-

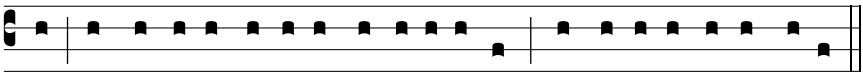

stris; et ne nos indú-cas in tenta-ti- ó-nem, sed lí-be-ra nos a Ma-lo.

Oraison

Deus omnípotens, qui hódie servos tuos inútiles in labóribus roborásti, † hoc laudis súscipe, quod tibi offérimus, sacrifícium vespertínum, * de suscéptis a te munéribus grátias referéntes. Per Dóminum.

À l'heure du sacrifice du soir, nous nous présentons devant toi, Seigneur, comme des serviteurs inutiles, mais recueille sur nos lèvres l'action de grâce pour tous les biens reçus de toi. Par Jésus Christ.

℣. Dóminus vobíscum.
℟. Et cum spíritu tuo.
℣. Benedícat vos omnípotens Deus, ✠ Pater, et Fílius, et Spíritus Sanctus.
℟. Amen.

℣. Le Seigneur soit avec vous.
℟. Et avec votre esprit.
℣. Et que Dieu tout-puissant vous bénisse, le Père, le Fils, et le Saint-Esprit.
℟. Amen.

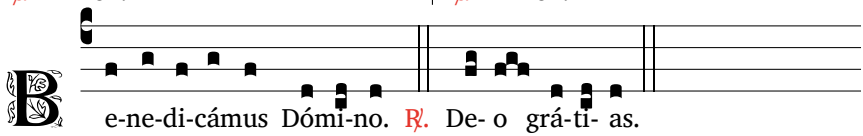

B e-ne-di-cámus Dómi-no. ℟. De- o grá-ti- as.

MESSE VOTIVE DES SAINTS ANGES

Intr.
VII

A D- o- rá- te * De- um omnes An- ge- li e- jus :

audí- vit, et læ-tá- ta est Si- on : et exsulta-vé- runt

fí- li- æ Ju- dæ. *Ps.* Dó- mi-nus regná-vit, exsúltet terra : *

læ-téntur ín-su-læ mul- tæ. Glo- ri- a Patri. E u o u a e.

℟. Adorez Dieu, tous ses anges : Sion a entendu et s'est réjouie, et les filles de Juda ont exulté.
℣. Le Seigneur règne, exulte la terre : les îles lointaines se réjouissent.
Psalmodie de Tierce, comme au mercredi, p. 54.

Kyrie XV

IV

K Y-ri- e * e- lé- i-son. Ký-ri- e e- lé- i-son. Ký-ri- e

e- lé- i-son. Christe e- lé- i-son. Chri- ste e- lé- i-son.

Christe e- lé- i- son. Ký- ri- e e- lé- i- son.

Ký-ri- e e- lé- i-son. Ký- ri- e * e- lé- i-son.

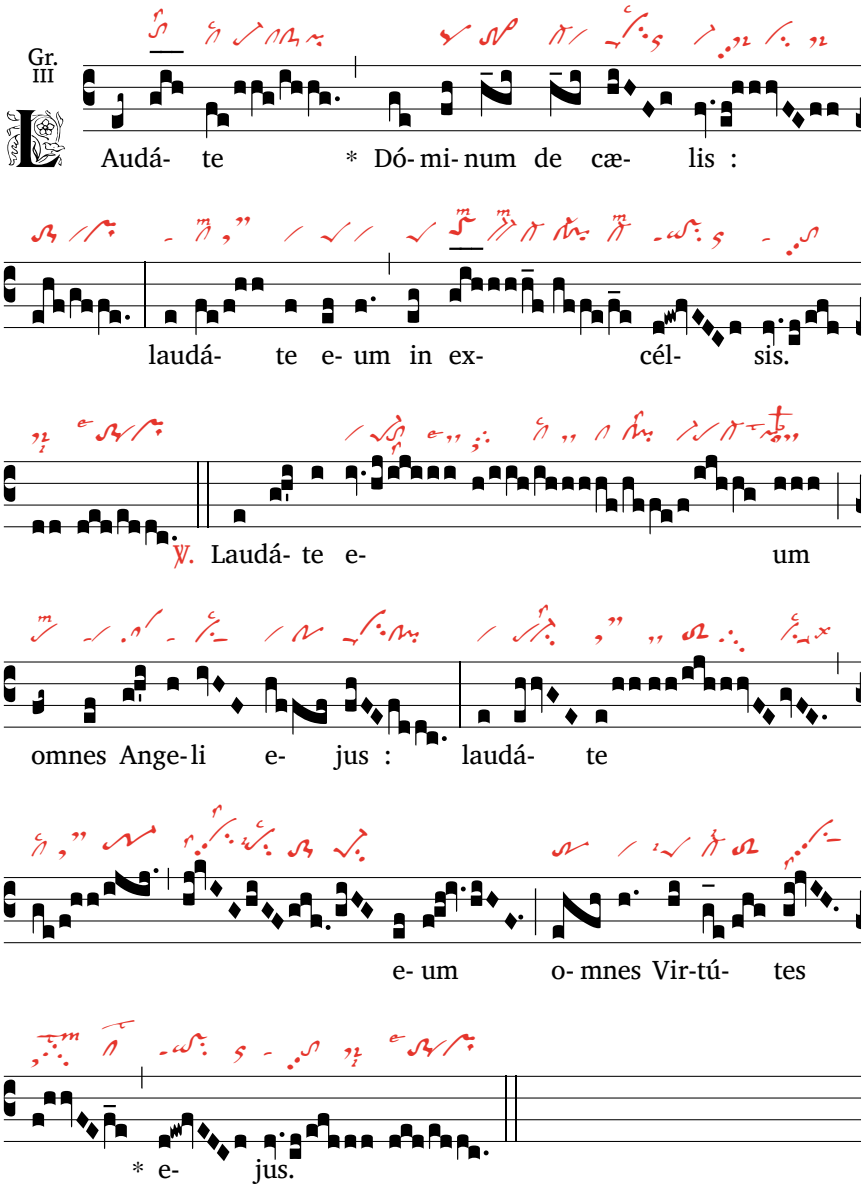

℟. *Louez le Seigneur du haut des cieux : louez-le dans les hauteurs.* ℣. *Louez-le, tous ses anges : louez-le, toutes ses puissances.*

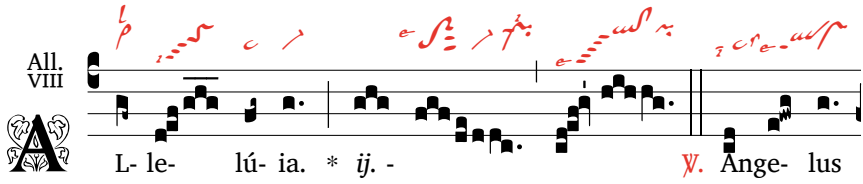

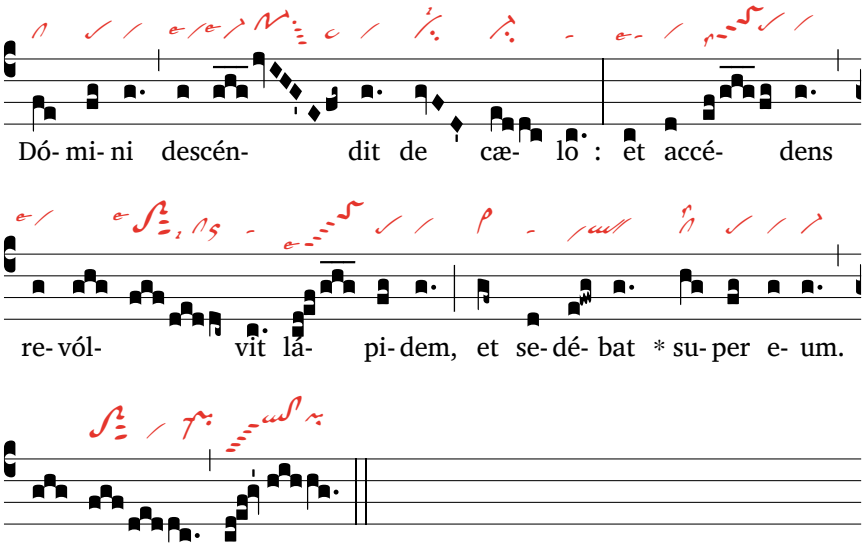

℣. *Un ange du Seigneur descendit du ciel, et, s'approchant, il roula la pierre et s'assit dessus.*

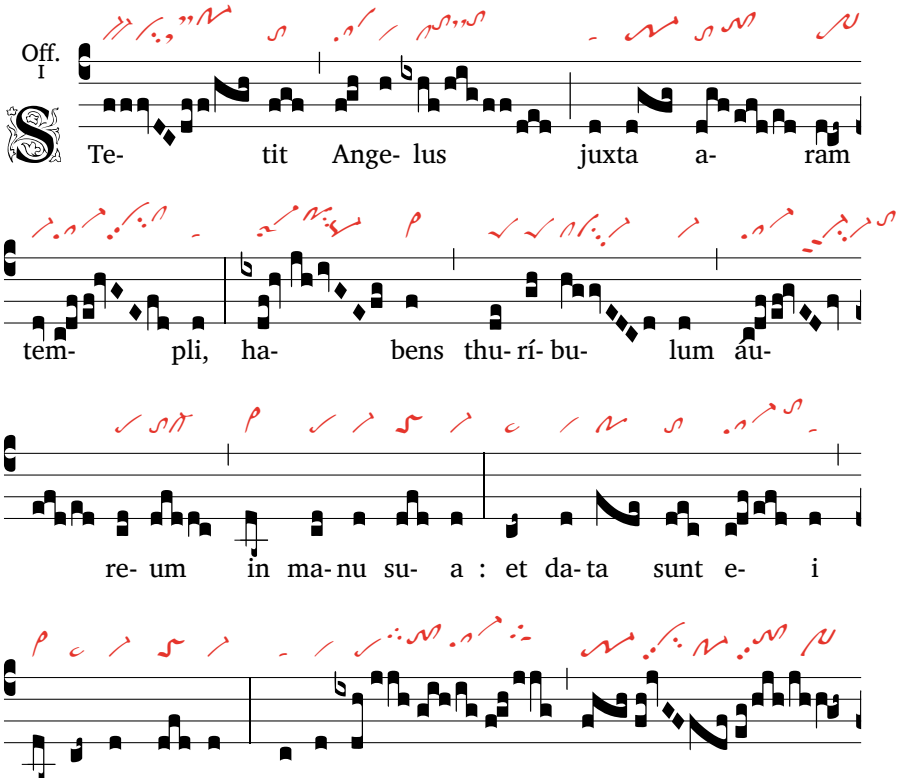

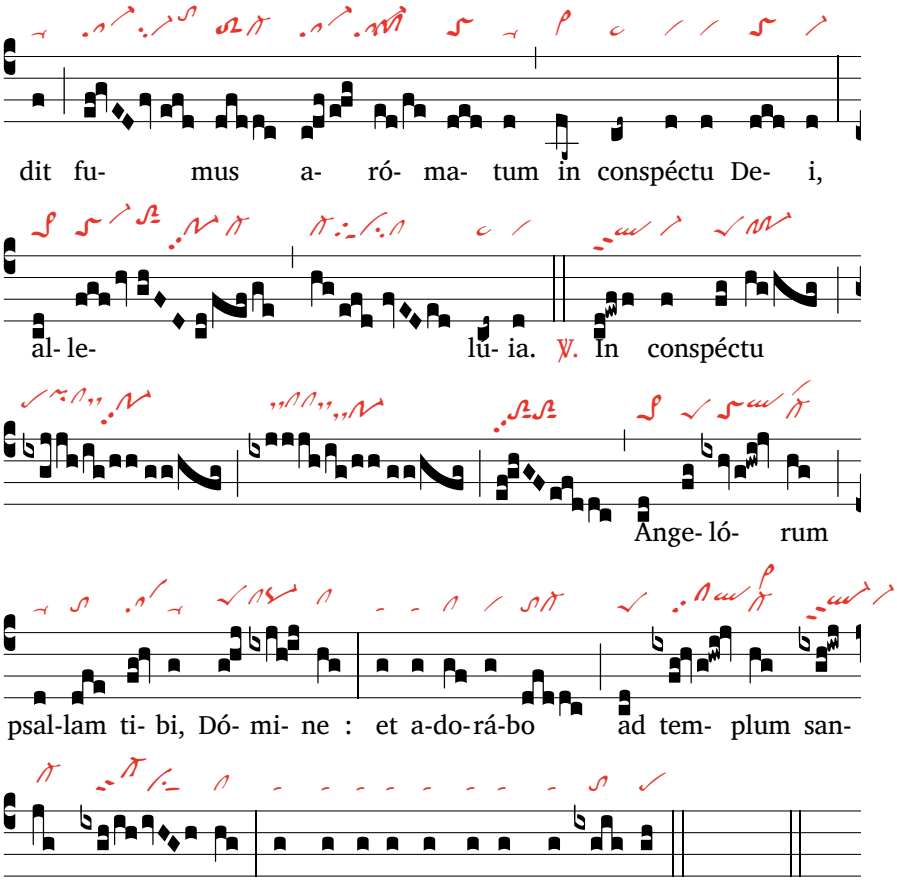

℟. *L'Ange se tint près de l'autel du temple, ayant un encensoir d'or à la main : et il lui fut donné abondance d'encens : et la fumée des parfums s'éleva en présence du Seigneur, alléluia.*

Sanctus XV

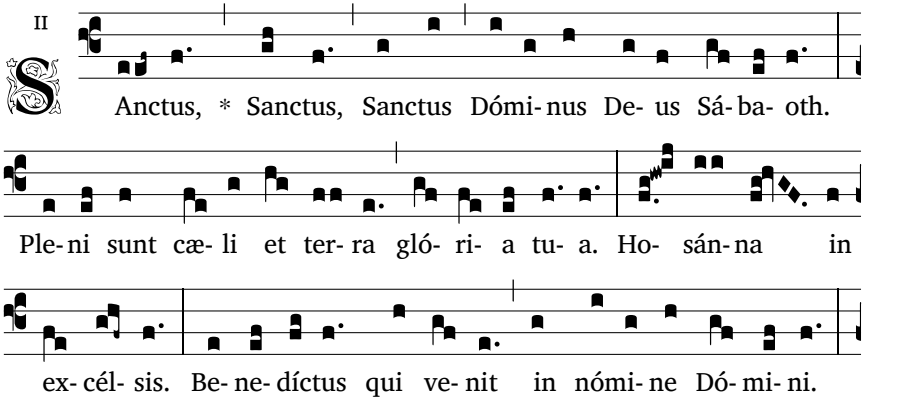

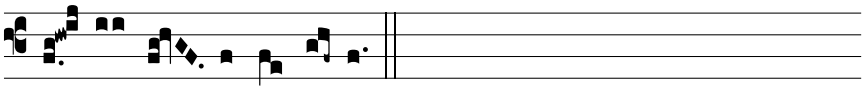

Agnus XV

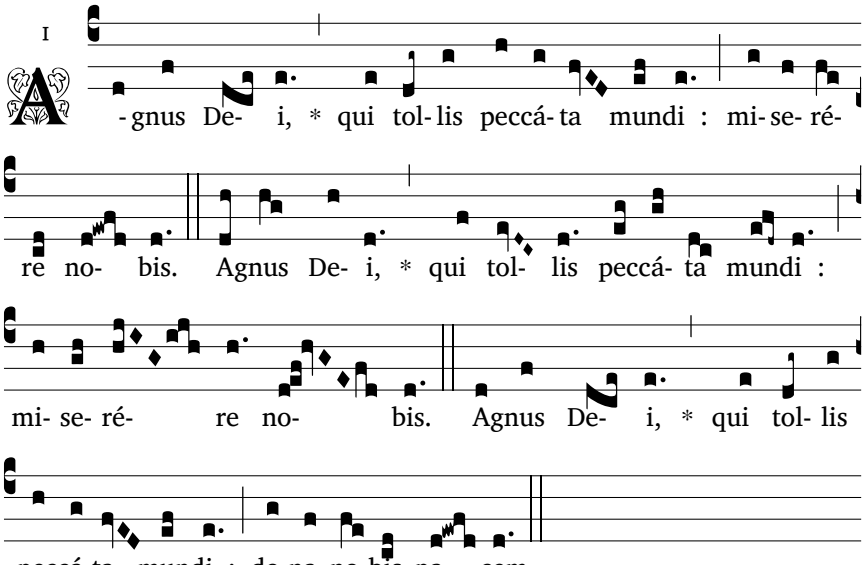

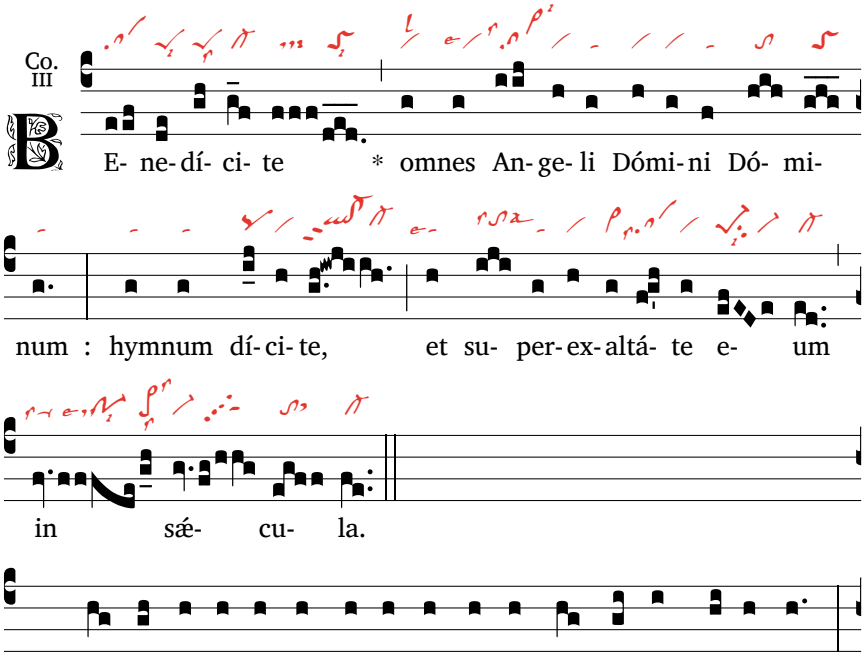

℣. 1. Be- ne- dí- ci- te, ómni- a ó- pe- ra Dó- mi- ni, Dómi- no : *

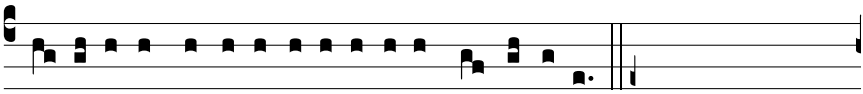

laudá-te et su-pe-re-xaltá-te e- um in sæcu-la. ℟.

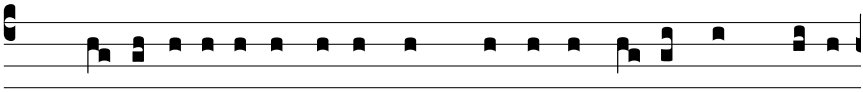

℣. 2. Be-ne-dí-ci-te, aquæ omnes, quæ su-per cæ-los sunt, Dómi-

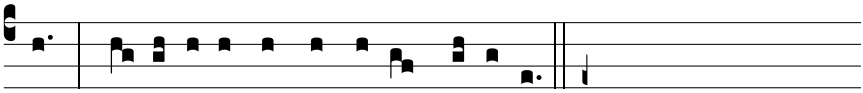

no : * be-ne-dí-cat, omnis vir-tus Dómi-no. ℟.

℟. *Tous les anges du Seigneur, bénissez le Seigneur : dites des hymnes, et exaltez-le.*
℣. *Toutes les œuvres du Seigneur, bénissez le Seigneur : à lui haute gloire, louange éternelle.*
℣. *Toutes les eaux qui sont au-dessus des cieux, bénissez le Seigneur : toutes les puissances du Seigneur, bénissez le Seigneur.*

MARDI II, À SEXTE

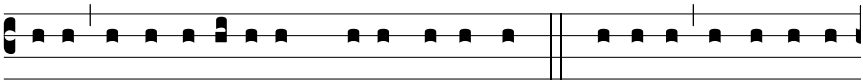

De- us, in adiu-tó-ri- um me- um inténde. ℟. Dómi-ne, ad adiu-ván-

dum me festí-na. Gló-ri- a Patri, et Fí- li- o, et Spi-rí-tu- i Sancto.

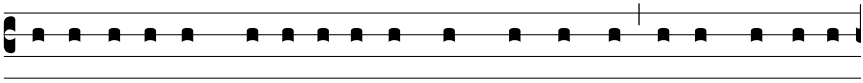

Si- cut e- rat in princí- pi- o, et nunc, et semper, et in sæ- cu- la

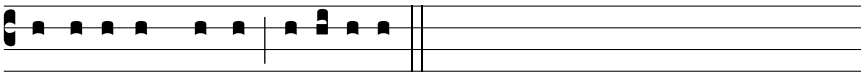

sæ-cu-ló-rum. Amen. Alle-lú-ia.

Hy.
d

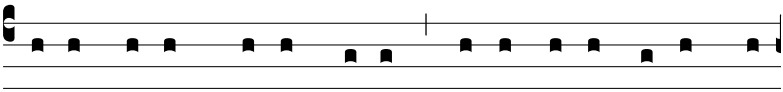

Ector po- tens, ve- rax De- us, qui témpe- ras re- rum vi-

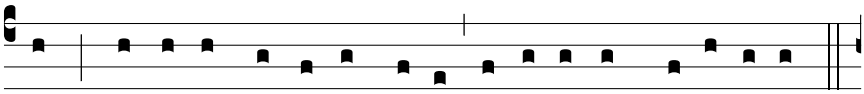

ces, splendó- re ma- ne ínstru- is et ígni- bus me- rí- di- em,

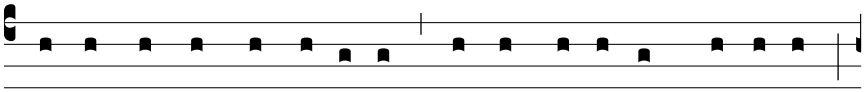

2. Exstíngue flammas lí- ti- um, au- fer ca- ló- rem nó- xi- um,

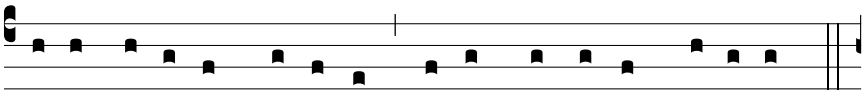

confer sa- lú- tem córpo- rum ve- rámque pa- cem córdi- um.

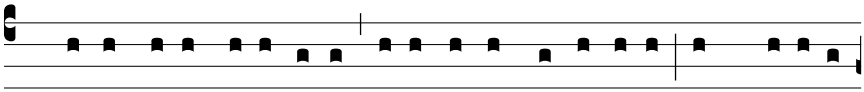

3. Præsta, Pa-ter pi- ís-sime, Patríque compar U-ni-ce, cum Spí-ri-tu

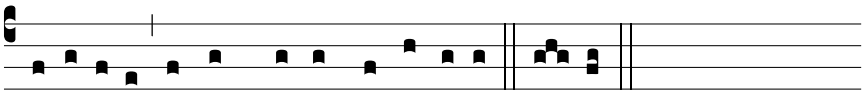

Pa-rácli-to regnans per omne sǽ-cu-lum. A- men.

Maître puissant, Dieu Vérité, tu règles la marche du temps, tu formes l'aube en sa clarté, au midi tu donnes ses flammes.
Eteins le feu des dissensions, calme la fièvre du péché, apporte à nos corps la santé, à nos cœurs, la paix véritable.
Exauce-nous, Père très bon, et toi, le Fils égal au Père, avec l'Esprit Consolateur, régnant pour les siècles des siècles.

Ant. VIII

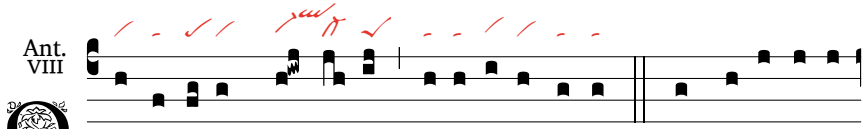

QUI há-bi-tas * in cæ- lis, mi-se-ré-re no-bis. *Ps.* Ad te le-vá-vi

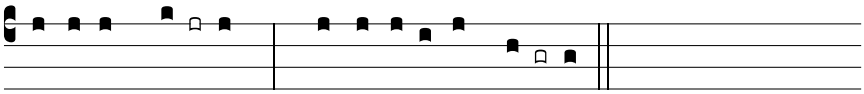

ó-cu-los **me-** os, * qui há-bi-*tas in* **cæ-** lis.

℣. Toi qui habites dans les cieux, aie pitié de nous.

Psaume 122

Ad te levávi óculos **me**os, * qui hábi*tas in* **cæ**lis.

Ecce sicut óculi servórum ad manus dominórum su**ó**rum, * sicut

Vers toi j'ai les yeux levés, vers toi qui es au ciel.

Comme les yeux de l'esclave vers la main de son maître, + comme les

óculi ancíllæ ad manus dó*minæ* **su**æ,

ita óculi nostri ad Dóminum Deum **nos**trum, * donec misere*átur* **nos**tri.

Miserére nostri, Dómine, miserére **nos**tri, * quia multum repléti sumus de*spectió*ne;

quia multum repléta est ánima **nos**tra * derisióne abundántium et despectióne *super***bó**rum.

Glória Patri, et **Fí**lio, * et Spirí*tui* **Sanc**to.

Sicut erat in princípio, et nunc, et **sem**per, * et in sæcula sæcu*lórum*. **A**men.

yeux de la servante vers la main de sa maîtresse, * nos yeux, levés vers le Seigneur notre Dieu, attendent sa pitié.

Pitié pour nous, Seigneur, pitié pour nous : notre âme est rassasiée de mépris.

C'en est trop, nous sommes rassasiés * du rire des satisfaits, du mépris des orgueilleux !

Psaume 123

Nisi quia Dóminus erat in nobis, dicat nunc Israël, † nisi quia Dóminus erat in **no**bis, * cum exsúrgerent hó*mines* **in** nos :

forte vivos deglu**tís**sent nos, * cum irascerétur furor e*órum* **in** nos.

Fórsitan aqua absorbuísset nos, † torrens pertransísset ánimam **nos**tram; * fórsitan pertransíssent ánimam nostram aquæ in*tume***scén**tes.

Benedíctus **Dó**minus, * qui non dedit nos in direptiónem dénti*bus e***ó**rum.

Anima nostra sicut passer e**rép**ta est * de láque*o ve***nán**tium :

láqueus con**trí**tus est, * et nos e*répti* **su**mus.

Adiutórium nostrum in nómine **Dó**mini, * qui fecit cæ*lum et* **ter**ram.

Glória Patri, et **Fí**lio, * et Spirí*tui* **Sanc**to.

Sicut erat in princípio, et nunc, et **sem**per, * et in sæcula sæcu*lórum*. **A**men.

Sans le Seigneur qui était pour nous, - qu'Israël le redise - +

sans le Seigneur qui était pour nous quand des hommes nous assaillirent, *

alors ils nous avalaient tout vivants, dans le feu de leur colère.

Alors le flot passait sur nous, le torrent nous submergeait; *

alors nous étions submergés par les flots en furie.

Béni soit le Seigneur * qui n'a pas fait de nous la proie de leurs dents !

Comme un oiseau, nous avons échappé au filet du chasseur; * le filet s'est rompu : nous avons échappé.

Notre secours est le nom du Seigneur * qui a fait le ciel et la terre.

Psaume 124

Qui confídunt in Dómino, sicut mons **Si**on : * non commovébitur, in *ætérnum* **ma**net.

Ierúsalem, montes in circúitu eius, † et Dóminus in circúitu pópuli **su**i * ex hoc nunc et us*que in* **sæ**culum.

Quia non requiéscet virga iniquitátis super sortem iust**ó**rum, * ut non exténdant iusti ad iniquitátem *manus* **su**as.

Bénefac, Dómine, **bo**nis * et *rectis* **cor**de.

Declinántes autem per vias pravas † addúcet Dóminus cum operántibus iniqui**tá**tem. * Pax *super* **Is**raël !

Glória Patri, et **Fí**lio, * et Spirí*tui* **Sanc**to.

Sicut erat in princípio, et nunc, et **sem**per, * et in sæcula sæcu*lórum*. **A**men.

Qui s'appuie sur le Seigneur ressemble au mont Sion : * il est inébranlable, il demeure à jamais.

Jérusalem, des montagnes l'entourent ; * ainsi le Seigneur : il entoure son peuple maintenant et toujours.

Jamais le sceptre de l'impie ne pèsera sur la part des justes, * de peur que la main des justes ne se tende vers l'idole.

Sois bon pour qui est bon, Seigneur, pour l'homme au coeur droit. *

Mais ceux qui rusent et qui trahissent, que le Seigneur les rejette avec les méchants ! Paix sur Israël !

Lecture brève

1 Co 12, 12-13

Sicut corpus unum est et membra habet multa, † ómnia autem membra córporis, cum sint multa, unum corpus sunt, * ita et Christus ; / étenim in uno Spíritu omnes nos in unum corpus baptizáti sumus, † sive Iudæi sive Græci sive servi sive líberi, * et omnes unum Spíritum potáti sumus.

℣. Pater sancte, serva nos in nómine tuo.
℟. Ut simus consummáti in unum.

Le corps ne fait qu'un, il a pourtant plusieurs membres ; et tous les membres, malgré leur nombre, ne forment qu'un seul corps. Il en est ainsi pour le Christ. C'est dans un unique Esprit, en effet, que nous tous, Juifs ou païens, esclaves ou hommes libres, nous avons été baptisés pour former un seul corps. Tous, nous avons été désaltérés par un unique Esprit.

℣. Père saint, garde-nous fidèles à ton nom.
℟. Que notre unité soit parfaite.

Oraison

Deus, qui Petro salvíficum tuum super gentes consílium revelásti, éffice benígnus, ut ópera nostra tibi grata reddántur, ac tuo dilectiónis

Dieu qui as révélé à l'Apôtre Pierre ta volonté de sauver tous les hommes, accorde-nous de déployer toutes nos énergies au service de ce

salutísque propósito te donánte desérviant. Per Christum.

dessein de ton amour. Par le Christ.

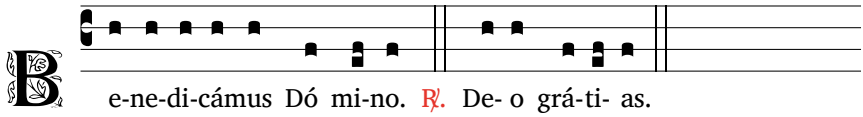

MARDI II, À NONE

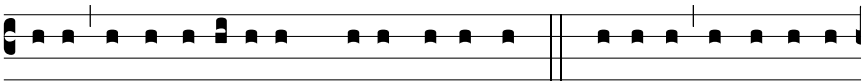

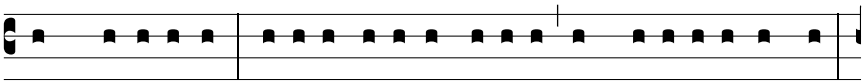

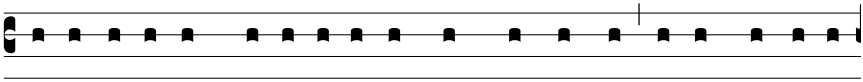

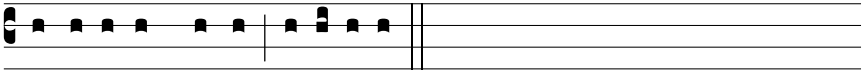

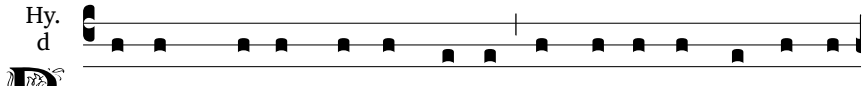

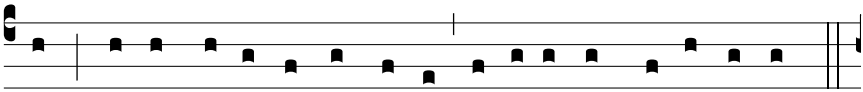

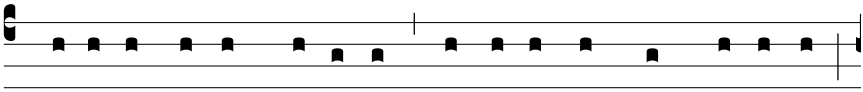

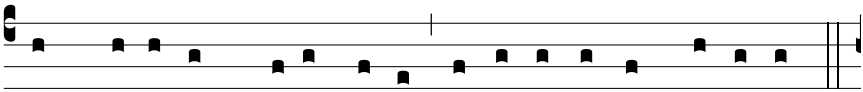

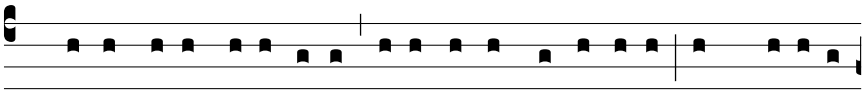

3. Præsta, Pa-ter pi- ís-sime, Patríque compar U-ni-ce, cum Spí-ri-tu

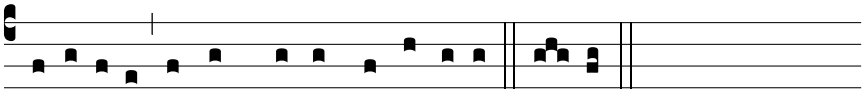

Pa-rácli-to regnans per omne sæ-cu-lum. A- men.

Dieu fort, soutien de l'univers, qui es en toi sans changement, tu fixes dans leur succession les temps que le soleil mesure.
Donne-nous un soir lumineux où la vie ne décline pas, où, pour fruit de la Sainte Mort, resplendira toujours la gloire.
Exauce-nous, Père très bon, et toi, le Fils égal au Père, avec l'Esprit Consolateur, régnant pour les siècles des siècles.

Ant. II

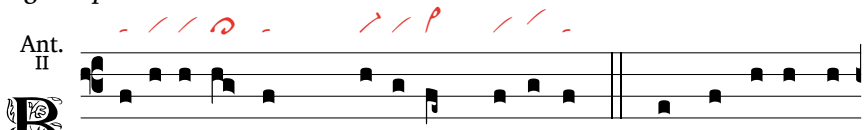

B e- á-ti omnes, * qui timent Dómi-num. *Ps.* In converténdo

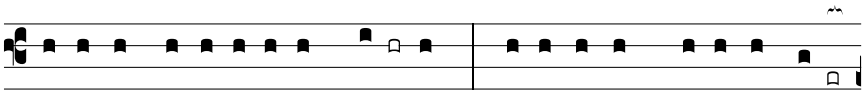

Dómi-nus capti-vi-tá-tem **Si-** on, * facti sumus qua-si som*ni-*

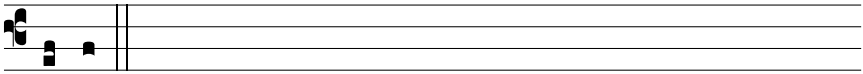

ántes.

℣. *Heureux tous ceux qui craignent le Seigneur.*

Psaume 125

In converténdo Dóminus captivitátem **Si**on, * facti sumus quasi som*ni***án**tes.

Tunc replétum est gáudio os **nos**trum, * et lingua nostra exsultat*ió*ne.

Tunc dicébant inter **gen**tes : * « Magnificávit Dóminus fácere *cum* **e**is ».

Magnificávit Dóminus fácere no**bís**cum ; * facti sumus *læ***tán**tes.

Convérte, Dómine, captivitátem **nos**tram, * sicut torréntes *in* **aus**tro.

Quand le Seigneur ramena les captifs à Sion,* nous étions comme en rêve !

Alors notre bouche était pleine de rires, nous poussions des cris de joie ; + alors on disait parmi les nations : « Quelles merveilles fait pour eux le Seigneur ! » *

Quelles merveilles le Seigneur fit pour nous : nous étions en grande fête !

Ramène, Seigneur, nos captifs, comme les torrents au désert.

Qui séminant in **lá**crimis, * in exsultatió*ne* **me**tent.

Eúntes ibant et **fle**bant * semen spargéndum *por***tán**tes;

veniéntes autem vénient in exsultati**ó**ne * portántes manípu*los* **su**os.

Glória Patri, et **Fí**lio, * et Spirítu*i* **Sanc**to.

Sicut erat in princípio, et nunc, et **sem**per, * et in sǽcula sæculó*rum*. **A**men.

Qui sème dans les larmes moissonne dans la joie : +

il s'en va, il s'en va en pleurant, il jette la semence; * il s'en vient, il s'en vient dans la joie, il rapporte les gerbes.

Psaume 126

Nisi Dóminus ædificáverit **do**mum, * in vanum labórant, qui ædífi*cant* **e**am.

Nisi Dóminus custodíerit civi**tá**tem, * frustra vígilat, qui custó*dit* **e**am.

Vanum est vobis ante lucem súrgere et sero quiéscere, † qui manducátis panem la**bó**ris, * quia dabit diléctis su*is* **som**num.

Ecce heréditas Dómini **fí**lii, * merces fruc*tus* **ven**tris.

Sicut sagíttæ in manu pot**én**tis, * ita fílii iu*ven***tú**tis.

Beátus vir, qui implévit pháretram suam ex **ips**is : * non confundétur, cum loquétur inimícis suis *in* **por**ta.

Glória Patri, et **Fí**lio, * et Spirítu*i* **Sanc**to.

Sicut erat in princípio, et nunc, et **sem**per, * et in sǽcula sæculó*rum*. **A**men.

Si le Seigneur ne bâtit la maison, les bâtisseurs travaillent en vain; * si le Seigneur ne garde la ville, c'est en vain que veillent les gardes.

En vain tu devances le jour, tu retardes le moment de ton repos, + tu manges un pain de douleur : * Dieu comble son bien-aimé quand il dort.

Des fils, voilà ce que donne le Seigneur, des enfants, la récompense qu'il accorde; *

comme des flèches aux mains d'un guerrier, ainsi les fils de la jeunesse.

Heureux l'homme vaillant qui a garni son carquois de telles armes ! * S'ils affrontent leurs ennemis sur la place, ils ne seront pas humiliés.

Psaume 127

Beátus omnis, qui timet **Dó**minum, * qui ámbulat in vi*is* **e**ius.

Labóres mánuum tuárum manducá**bis**, * beátus es, et bene ti*bi* **e**rit.

Uxor tua sicut vitis fruc**tí**fera * in

Heureux qui craint le Seigneur et marche selon ses voies !

Tu te nourriras du travail de tes mains : Heureux es-tu ! A toi, le bonheur !

Ta femme sera dans ta maison comme une vigne généreuse, et tes

latéribus do*mus* **tu**æ;

fílii tui sicut novéllæ oli**vá**rum * in circúitu men*sæ* **tu**æ.

Ecce sic benedicétur **ho**mo, * qui ti*met* **Dómi**num.

Benedícat tibi Dóminus ex **Si**on, * et vídeas bona Ierúsalem ómnibus diébus vi*tæ* **tu**æ;

et vídeas fílios filiórum tu**ó**rum. * Pax su*per* **Isra**ël!

Glória Patri, et **Fí**lio, * et Spirítu*i* **Sanc**to.

Sicut erat in princípio, et nunc, et **sem**per, * et in sæcula sæculó*rum*. Amen.

fils, autour de la table, comme des plants d'olivier.

Voilà comment sera béni l'homme qui craint le Seigneur.

De Sion, que le Seigneur te bénisse! Tu verras le bonheur de Jérusalem tous les jours de ta vie,

et tu verras les fils de tes fils. Paix sur Israël!

Lecture brève

1 Cor 12, 24b.25-26

Deus temperávit corpus, ut non sit schisma in córpore, sed idípsum pro ínvicem sollícita sint membra. / Et sive pátitur unum membrum, compatiúntur ómnia membra; * sive glorificátur unum membrum, congáudent ómnia membra.

℣. Dómine Deus noster, cóngrega nos de natiónibus.

℟. Ut confiteámur nómini sancto tuo.

En organisant le corps, Dieu a voulu qu'il n'y ait pas de division, mais que les différents membres aient tous le souci les uns des autres. Si un seul membre souffre, tous les membres partagent sa souffrance; si un membre est à l'honneur, tous partagent sa joie.

℣. Rassemble-nous, Seigneur, du milieu des nations.

℟. Que nous rendions grâce à ton saint nom.

Oraison

Deus, qui Cornélio centurióni ángelum tuum misísti, ut viam ei salútis osténderet, da nobis, quæsumus, in salvatiónem ómnium libéntius operári, ut una cum eis, in Ecclésia tua, ad te perveníre possímus. Per Christum.

Dieu, qui as envoyé ton ange au centurion Corneille pour lui montrer le bon chemin, donne-nous de travailler au salut du monde : qu'avec l'humanité tout entière, en communion à ton Église, nous parvenions jusqu'à toi. Par le Christ.

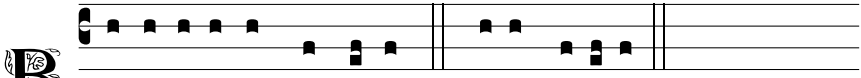

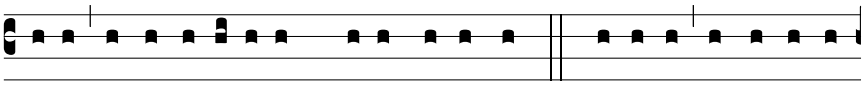

De- us, in adiu-tó-ri- um me- um inténde. ℟. Dómi-ne, ad adiu-ván-

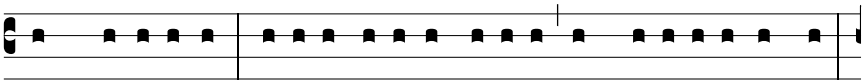

dum me festí-na. Gló-ri- a Patri, et Fí- li- o, et Spi-rí-tu- i Sancto.

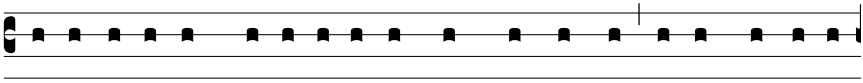

Si- cut e- rat in princí- pi- o, et nunc, et semper, et in sǽ- cu- la

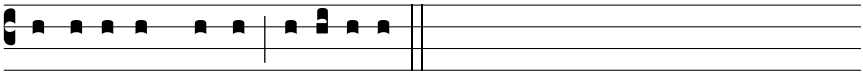

sæ-cu-ló-rum. Amen. Alle-lú-ia.

Psaume 129

Ant. VIII

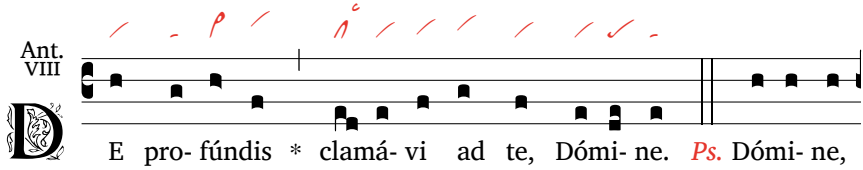

E pro- fúndis * clamá- vi ad te, Dómi- ne. *Ps.* Dómi- ne,

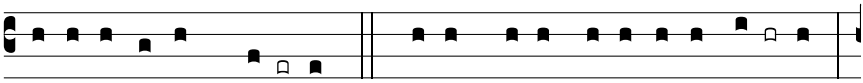

exáudi *vo- cem* **me-** am. 2. Fi- ant aures tu- æ inten**dén-** tes *

in vo-cem depre-ca-ti- *ó-nis* **me-** æ.

℣. *Du fond des abîmes je crie vers toi, Seigneur.*

De profúndis clamávi ad te, **Dó**mine; * Dómine, exáudi *vocem* **me**am.

Fiant aures tuæ inten**dén**tes * in vocem deprecati*ónis* **me**æ.

Si iniquitátes observáveris, **Dó**mine, * Dómine, quis *susti***né**bit?

Quia apud te propitiáti**o** est, * ut *time***á**mus te.

Sustínui te, **Dó**mine, * sustínuit

Des profondeurs je crie vers toi, Seigneur,

Seigneur, écoute mon appel! * Que ton oreille se fasse attentive au cri de ma prière!

Si tu retiens les fautes, Seigneur Seigneur, qui subsistera? *

Mais près de toi se trouve le pardon pour que l'homme te craigne.

J'espère le Seigneur de toute mon

ánima mea in *verbo* **e**ius;

sperávit ánima mea in **Dó**mino * magis quam custó*des au*ró*ram.

Magis quam custódes au**ró**ram * speret Israël *in* **Dó**mino,

quia apud Dóminum mise-ri**cór**dia, * et copiósa apud e*um red*é*mp*tio.

Et ipse rédimet **Is**raël * ex ómnibus iniquitá*tibus* **e**ius.

Glória Patri, et **Fí**lio, * et Spirí*tui* **Sanc**to.

Sicut erat in princípio, et nunc, et **sem**per, * et in sæcula sæcu*lórum*. **A**men.

âme; * je l'espère, et j'attends sa parole.

Mon âme attend le Seigneur plus qu'un veilleur ne guette l'aurore. * Plus qu'un veilleur ne guette l'aurore,

attends le Seigneur, Israël. Oui, près du Seigneur, est l'amour; près de lui, abonde le rachat. *

C'est lui qui rachètera Israël de toutes ses fautes.

Psaume 130

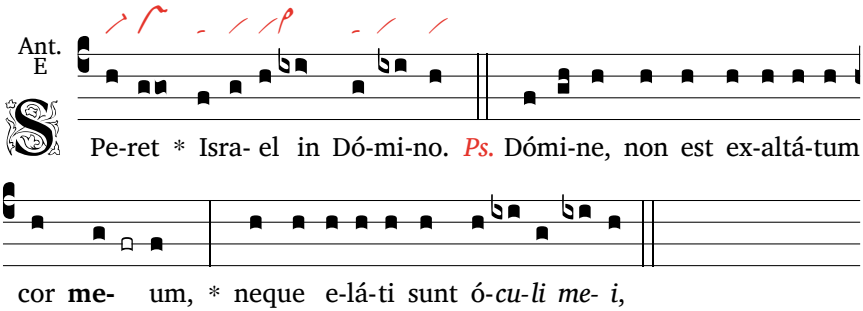

℣. *Espère, Israël, dans le Seigneur.*

Dómine, non est exaltátum cor **me**um, * neque eláti sunt *óculi mei*,

neque ambulávi in **ma**gnis * neque in mirabíli*bus super me*.

Vere pacátam et qui**é**tam * feci á*nimam meam*;

sicut ablactátus in sinu matris **su**æ, * sicut ablactátus, ita in me est á*nima mea*.

Speret Israël in **Dó**mino * ex hoc nunc et usque *in sæculum*.

Glória Patri, et **Fí**lio, * et Spirí*tui Sancto*.

Sicut erat in princípio, et nunc, et **sem**per, * et in sæcula sæcu*lórum*. *Amen*.

Seigneur, je n'ai pas le coeur fier ni le regard ambitieux; * je ne poursuis ni grands desseins, ni merveilles qui me dépassent.

Non, mais je tiens mon âme égale et silencieuse; * mon âme est en moi comme un enfant, comme un petit enfant contre sa mère.

Attends le Seigneur, Israël, * maintenant et à jamais.

Psaume 131

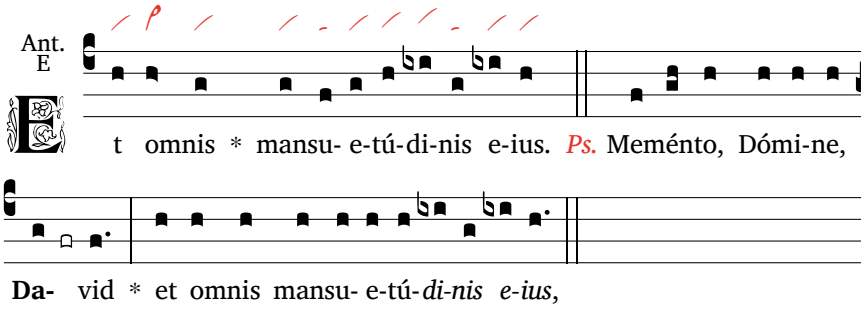

℟. *Et toutes ses mansuétudes.*

Meménto, Dómine, **Da**vid * et omnis mansuetú*dinis eius*,

quia iurávit **Dó**mino, * votum vovit Pot*énti Iacob* :

«Non introíbo in tabernáculum domus **me**æ, * non ascéndam in lectum *strati mei*,

non dabo somnum óculis **me**is * et pálpebris meis dormi*tatiónem*,

donec invéniam locum **Dó**mino, * tabernáculum Pot*énti Iacob*».

Ecce audívimus eam esse in **E**phratha, * invénimus eam in *campis Iaar*.

Ingrediámur in tabernáculum **e**ius, * adorémus ad scabéllum *pedum eius*.

Surge, Dómine, in réquiem **tu**am, * tu et arca fortitú*dinis tuæ*.

Sacerdótes tui induántur iust**í**tiam, * et sancti tu*i exsúltent*.

Propter David servum **tu**um * non avértas fáciem *christi tui*.

Iurávit Dóminus David veri**tá**tem * et non recé*det ab ea* :

«De fructu ventris **tu**i * ponam super *sedem tuam*.

Si custodíerint fílii tui testaméntum **me**um * et testimónia mea, quæ doc*ébo eos*,

fílii eórum usque in **sæ**culum * sedébunt super *sedem tuam*».

Quóniam elégit Dóminus **Si**on, * desiderávit eam in habitati*ónem si-*

Souviens-toi, Seigneur, de David et de sa grande soumission

quand il fit au Seigneur un serment, une promesse au Puissant de Jacob :

«Jamais je n'entrerai sous ma tente, et jamais ne m'étendrai sur mon lit,

j'interdirai tout sommeil à mes yeux et tout répit à mes paupières,

avant d'avoir trouvé un lieu pour le Seigneur, une demeure pour le Puissant de Jacob.»

Voici qu'on nous l'annonce à Éphrata, nous l'avons trouvée près de Yagar.

Entrons dans la demeure de Dieu, prosternons-nous aux pieds de son trône.

Monte, Seigneur, vers le lieu de ton repos, toi, et l'arche de ta force !

Que tes prêtres soient vêtus de justice, que tes fidèles crient de joie !

Pour l'amour de David, ton serviteur, ne repousse pas la face de ton messie.

Le Seigneur l'a juré à David, et jamais il ne reprendra sa parole : «C'est un homme issu de toi que je placerai sur ton trône.

«Si tes fils gardent mon alliance, les volontés que je leur fais connaître, leurs fils, eux aussi, à

bi :

« Hæc réquies mea in sæculum **sæ**culi ; * hic habitábo, quóniam desider*ávi eam*.

Cibária eius benedícens bene**dí**cam, * páuperes eius saturá*bo pánibus*.

Sacerdótes eius índuam salu**tá**ri, * et sancti eius exsultatióne *exsultábunt*.

Illic germináre fáciam cornu **Da**vid, * parábo lucérnam *christo meo*.

Inimícos eius índuam confusi**ó**ne, * super ipsum autem efflorébit dia*déma eius* ».

Glória Patri, et **Fí**lio, * et Spirí*tui Sancto*.

Sicut erat in princípio, et nunc, et **sem**per, * et in sécula sæcu*lórum*. *Amen*.

tout jamais, siègeront sur le trône dressé pour toi. »

Car le Seigneur a fait choix de Sion ; elle est le séjour qu'il désire :

« Voilà mon repos à tout jamais, c'est le séjour que j'avais désiré.

« Je bénirai, je bénirai ses récoltes pour rassasier de pain ses pauvres.

Je vêtirai de gloire ses prêtres, et ses fidèles crieront, crieront de joie.

« Là, je ferai germer la force de David ; pour mon messie, j'ai allumé une lampe.

Je vêtirai ses ennemis de honte, mais, sur lui, la couronne fleurira. »

Psaume 132

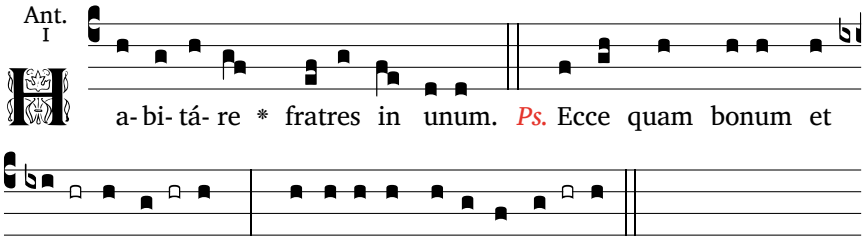

℟. *Pour des frères, habiter ensemble.*

Ecce quam bonum et **quam** iu**cún**dum * habitáre fra*tres in* **u**num :

sicut unguéntum óptimum in cápite, † quod descéndit in barbam, **bar**bam **A**aron, * quod descéndit in oram vesti*ménti* **e**ius ;

sicut ros Hermon, qui descéndit in montes Sion, † quóniam illic mandávit Dóminus bene**dict**ió**nem**, * vitam us*que in* **sæ**culum.

Oui, il est bon, il est doux pour des frères * de vivre ensemble et d'être unis !

On dirait un baume précieux, un parfum sur la tête, + qui descend sur la barbe, la barbe d'Aaron, * qui descend sur le bord de son vêtement.

On dirait la rosée de l'Hermon * qui descend sur les collines de Sion.

C'est là que le Seigneur envoie la bénédiction, * la vie pour toujours.

Glória **Pa**tri, et **Fí**lio, * et Spirí*tui* **Sanc**to.

Sicut erat in princípio, et **nunc**, et **sem**per, * et in sæcula sæcu*lórum*. **A**men.

Lecture brève

Rm 3, 23-25a

Omnes peccavérunt et egent glória Dei, † iustificáti gratis per grátiam ipsíus per redemptiónem quæ est in Christo Iesu; * quem propósuit Deus propitiatórium per fidem in sánguine ipsíus ad ostensiónem iustítiæ suæ.

Tous les hommes ont péché, ils sont privés de la gloire de Dieu, et lui, gratuitement, les fait devenir justes par sa grâce, en vertu de la rédemption accomplie dans le Christ Jésus. Car le projet de Dieu était que le Christ soit instrument de pardon, en son sang, par le moyen de la foi. C'est ainsi que Dieu voulait manifester sa justice.

Resp.

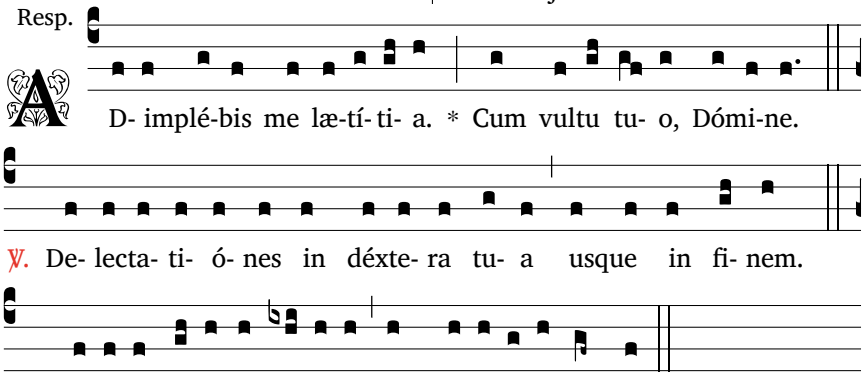

℟. *Il y a plénitude de joie * devant ta face, Seigneur.*
℣. *Des délices éternels dans ta droite jusqu'à la fin.*

Hy. I

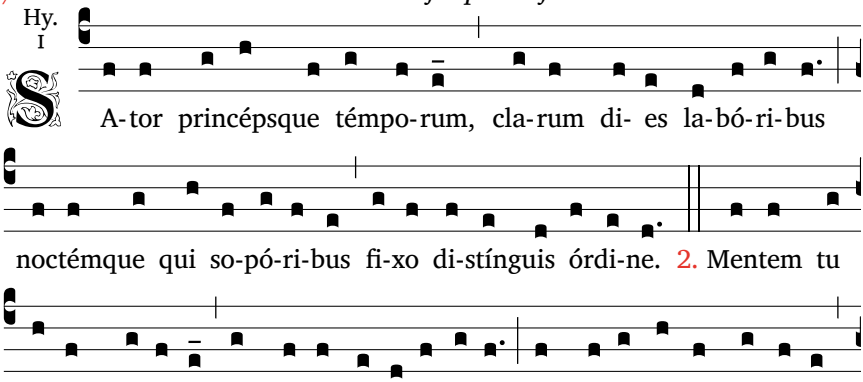

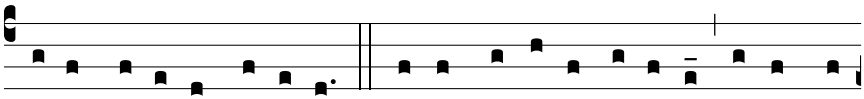

te- lis pa- téscant ínvi- di. 3. Va- cent ardó- re pécto- ra, fa- ces nec

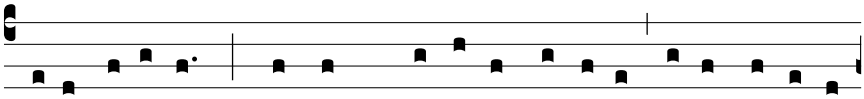

ulla pérfe- rant, quæ nostro hæ- réntes sénsu- i mentis vi- gó- rem

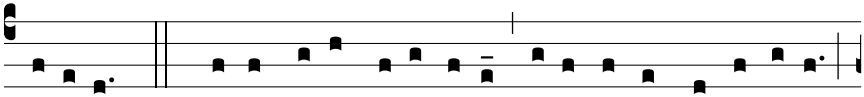

sáuci- ent. 4. Præsta, Pa- ter pi- ís-sime, Patríque compar U-ni-ce,

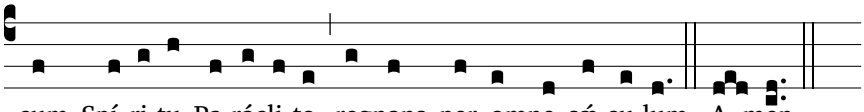

cum Spí- ri- tu Pa- rácli- to regnans per omne sæ- cu- lum. A- men.

Créateur et Maître des temps, tu fixes l'ordre qui distingue, pour le travail, le jour qui luit, et la nuit, pour notre sommeil.
Daigne conduire l'âme pure : que le silence de la nuit n'expose nos cœurs au Jaloux qui veut les blesser de ses traits.
Loin de la fièvre des passions puissent-ils ne jamais brûler des feux qui, s'attachant aux sens, épuisent la vigueur de l'âme.
Exauce-nous, Père très bon, et toi, le Fils égal au Père, avec l'Esprit Consolateur, régnant pour les siècles des siècles.

℣. Vespertína orátio ascéndat ad te, Dómine.
℟. Et descéndat super nos misericórdia tua.

℣. Que la prière du soir monte vers toi, Seigneur.
℟. Et que descende sur nous ta miséricorde.

Magnificat

Ant. VIII

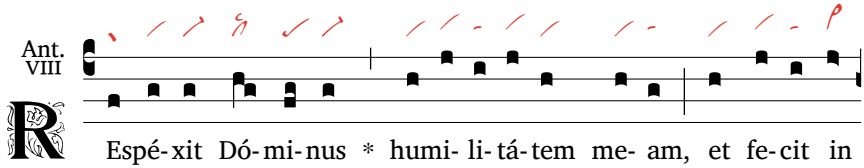

℟ Espé- xit Dó- mi- nus * humi- li- tá- tem me- am, et fe- cit in

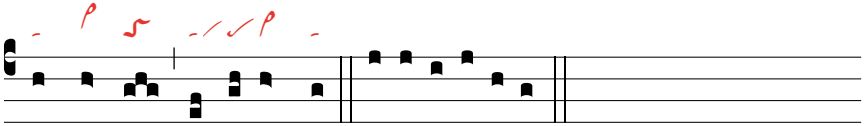

me magna qui po- tens est. E u o u a e.

℣. *Le Seigneur a vu ma petitesse, et le Puissant a fait pour moi des merveilles.*

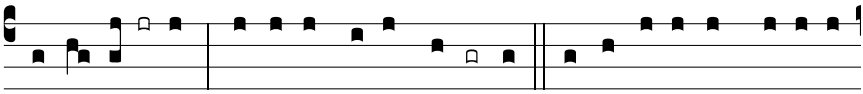

Magní- fi- cat * á-nima *me- a* **Dó**mi-num. Et exsultá-vit spí- ri-tus

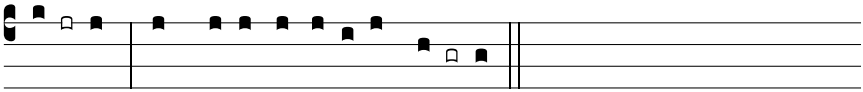

me- us * in De- o salva-*tó-ri* **me-** o.

Quia respéxit humilitátem ancíllæ **su**æ : * ecce enim ex hoc beátam me dicent omnes gene*rati***ó**nes.

Quia fecit mihi magna qui **pot**ens est : * et sanctum *nomen* **e**ius.

Et misericórdia eius in progénies et pro**gé**nies * timén*tibus* **e**um.

Fecit poténtiam in bráchio **su**o : * dispérsit supérbos mente *cordis* **su**i.

Depósuit poténtes de **se**de, * et exal*távit* **hú**miles.

Esuriéntes implévit **bo**nis : * et dí-vites dimí*sit in***á**nes.

Suscépit Israel púerum **su**um, * recordátus mi*seri***cór**diæ.

Sicut locútus est ad patres **nos**tros, * Abraham et sémini e*ius in* **sæ**cula.

Glória Patri, et **Fí**lio, * et Spirí*tui* **Sanc**to.

Sicut erat in princípio, et nunc, et **sem**per, * et in sæcula sæcu*lórum*. **A**men.

Mon âme exalte le Seigneur, exulte mon esprit en Dieu, mon Sauveur !

Il s'est penché sur son humble servante ; désormais, tous les âges me diront bienheureuse.

Le Puissant fit pour moi des merveilles ; Saint est son nom !

Son amour s'étend d'âge en âge sur ceux qui le craignent ;

Déployant la force de son bras, il disperse les superbes.

Il renverse les puissants de leurs trônes, il élève les humbles.

Il comble de biens les affamés, renvoie les riches les mains vides.

Il relève Israël, son serviteur, il se souvient de son amour,

De la promesse faite à nos pères, en faveur d'Abraham et de sa race, à jamais.

Intercession

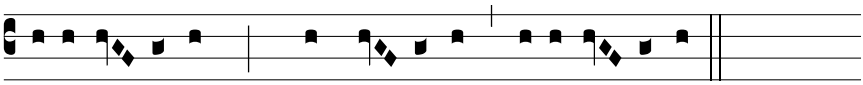

Ky-ri*e* e- léi-son. * Christ*e* e- léi-son. Ky-ri*e* e- léi-son.

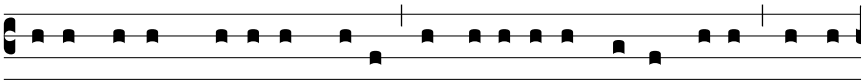

Pa-ter noster, qui es in cæ-lis, sancti- fi-cé-tur nomen tu- um, advé-

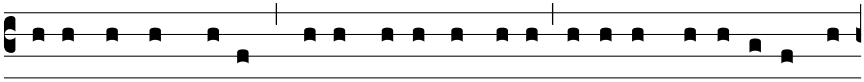

ni- at régnum tu- um; fi- at vo-lúntas tu- a sic-ut in cæ-lo et in ter-

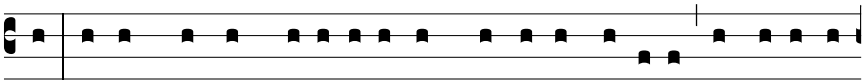

ra. Pa-nem nostrum co-ti-di- á-num da no-bis hó-di- e ; et dimit-te

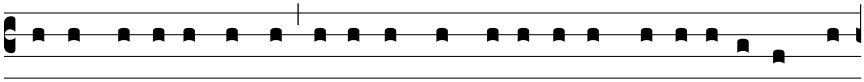

no-bis dé-bi-ta nostra, sic-ut et nos dimít-timus de-bi-tó-ri-bus no-

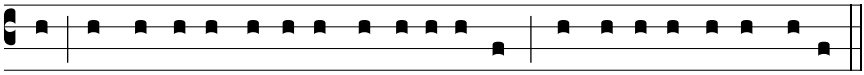

stris; et ne nos indú-cas in tenta-ti- ó-nem, sed lí-be-ra nos a Ma-lo.

Oraison

Dómine Deus, cuius est dies et cuius est nox, † concéde solem iustítiæ in nostris córdibus permanére, * ut ad lucem, quam inhábitas, perveníre possímus. Per Dóminum.

Seigneur notre Dieu, à qui appartiennent et le jour et la nuit, fais demeurer en nos cœurs le Soleil de justice, afin que nous puissions parvenir à la lumière que tu habites. Par Jésus Christ.

℣. Dóminus vobíscum.
℟. Et cum spíritu tuo.
℣. Benedícat vos omnípotens Deus, ✠ Pater, et Fílius, et Spíritus Sanctus.
℟. Amen.

℣. Le Seigneur soit avec vous.
℟. Et avec votre esprit.
℣. Et que Dieu tout-puissant vous bénisse, le Père, le Fils, et le Saint-Esprit.
℟. Amen.

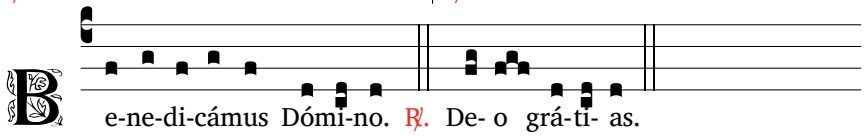

B e-ne-di-cámus Dómi-no. ℟. De- o grá-ti- as.

MERCREDI DE LA 14E SEMAINE PER ANNUM, À LA MESSE

Intr. I

Uscé- pimus, * De- us, mi- se- ri- cór- di- am tu- am

in mé- di- o templi tu- i : se-cúndum no- men tu- um

De- us, i- ta et laus tu- a in fi- nes ter- ræ :

justí- ti- a ple- na est déxte- ra tu- a. *Ps.* Magnus Dó-

mi- nus, et laudá- bi- lis ni- mis : * in ci- vi- tá- te De- i nostri,

in monte sancto e- jus. Gló-ri- a Patri. E u o u a e.

℟. Nous avons reçu, ô Dieu, ta miséricorde au milieu de ton temple; comme ton nom, ainsi ta louange retentit jusqu'aux confins de la terre; ta droite est pleine de justice.

℣. Grand est le Seigneur, et très digne de louange, dans la cité de notre Dieu, sur sa montagne sainte.

Psalmodie de Tierce

Ant. e

Lamá-vi, * et ex-audí-vit me. *Ps.* Ad Dómi-num, cum tri-bu-

lá-rer, cla**má-** vi, * et ex-*audí- vit me.*

℟. *J'ai crié, et il m'a exaucé.*

Psaume 119

Ad Dóminum, cum tribulárer, cla**má**vi, * et ex*audívit me*.

Dómine, líbera ánimam meam a lábiis men**dá**cii, * a lin*gua dolósa*.

Quid detur tibi aut quid apponátur **ti**bi, * lin*gua dolósa* ?

Sagíttæ poténtis a**cú**tæ * cum carbónibus iu*niperórum*.

Heu mihi, quia peregrinátus sum in **Mo**soch, * habitávi ad tabernác*ula Cedar* !

Multum íncola fuit ánima **me**a * cum his, qui o*dérunt pacem*.

Ego eram pa**cí**ficus ; * cum loquébar, illi im*pugnábant me*.

Glória Patri, et **Fí**lio, * et Spirí*tui Sancto*.

Sicut erat in princípio, et nunc, et **sem**per, * et in sæcula sæcu*lórum. Amen*.

Dans ma détresse, j'ai crié vers le Seigneur, et lui m'a répondu. *

Seigneur, délivre-moi de la langue perfide, de la bouche qui ment.

Que t'infliger, ô langue perfide, et qu'ajouter encore ? *

La flèche meurtrière du guerrier, et la braise des genêts.

Malheur à moi : je dois vivre en exil * et camper dans un désert !

Trop longtemps, j'ai vécu parmi ces gens qui haïssent la paix.*

Je ne veux que la paix, mais quand je parle ils cherchent la guerre.

Psaume 120

Levábo óculos meos in **mon**tes : * unde véniet aux*ílium mihi* ?

Auxílium meum a **Dó**mino, * qui fecit cæ*lum et terram*.

Non dabit in commotiónem pedem **tu**um, * neque dormitábit, qui *custódit te*.

Ecce non dormitábit neque **dór**miet, * qui custó*dit Israël*.

Dóminus custódit te, + Dóminus umbráculum **tu**um, * ad manum dét*teram tuam*.

Per diem sol non percúti**et** te, * neque lu*na per noctem*.

Dóminus custódiet te ab omni **ma**lo ; * custódiet ánimam tu*am Dóminus*.

Dóminus custódiet intróitum tuum et éxitum **tu**um * ex hoc nunc

Je lève les yeux vers les montagnes : d'où le secours me viendra-t-il ?

Le secours me viendra du Seigneur qui a fait le ciel et la terre.

Qu'il empêche ton pied de glisser, qu'il ne dorme pas, ton gardien.

Non, il ne dort pas, ne sommeille pas, le gardien d'Israël.

Le Seigneur, ton gardien, le Seigneur, ton ombrage, se tient près de toi.

Le soleil, pendant le jour, ne pourra te frapper, ni la lune, durant la nuit.

Le Seigneur te gardera de tout mal, il gardera ta vie.

Le Seigneur te gardera, au départ et au retour, maintenant, à jamais.

et usque *in sæculum*.

Glória Patri, et **Fí**lio, * et Spirí*tui Sancto*.

Sicut erat in princípio, et nunc, et **sem**per, * et in sæcula sæcu*lórum. Amen*.

Psaume 121

Lætátus sum in eo, quod dixérunt **mi**hi : * « In domum Dómi*ni íbimus* ».

Stantes iam sunt pedes **nos**tri * in portis tuis, *Ierúsalem*.

Ierúsalem, quæ ædificáta est ut **cí**vitas, * sibi compácta *in idípsum*.

Illuc enim ascendérunt tribus, tribus **Dó**mini, * testimónium Israël, ad confiténdum nómi*ni Dómini*.

Quia illic sedérunt sedes ad iu**dí**cium, * sedes *domus David*.

Rogáte, quæ ad pacem sunt Ie**rú**salem : * « Secúri sint di*ligéntes te* !

Fiat pax in muris **tu**is, * et secúritas in túr*ribus tuis* ! ».

Propter fratres meos et próximos **me**os * lo*quar* :« *Pax in te* ! ».

Propter domum Dómini Dei **nos**tri * exquíram *bona tibi*.

Glória Patri, et **Fí**lio, * et Spirí*tui Sancto*.

Sicut erat in princípio, et nunc, et **sem**per, * et in sæcula sæcu*lórum. Amen*.

Quelle joie quand on m'a dit : « Nous irons à la maison du Seigneur ! »

Maintenant notre marche prend fin devant tes portes, Jérusalem !

Jérusalem, te voici dans tes murs : ville où tout ensemble ne fait qu'un !

C'est là que montent les tribus, les tribus du Seigneur, * là qu'Israël doit rendre grâce au nom du Seigneur.

C'est là le siège du droit, * le siège de la maison de David.

Appelez le bonheur sur Jérusalem : « Paix à ceux qui t'aiment !

Que la paix règne dans tes murs, le bonheur dans tes palais ! »

A cause de mes frères et de mes proches, je dirai : « Paix sur toi ! »

A cause de la maison du Seigneur notre Dieu, je désire ton bien.

Kyrie XVI

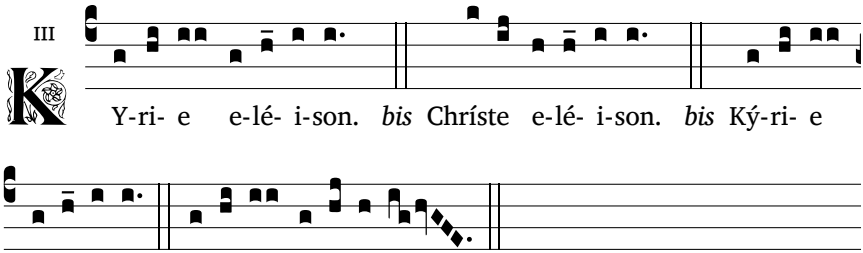

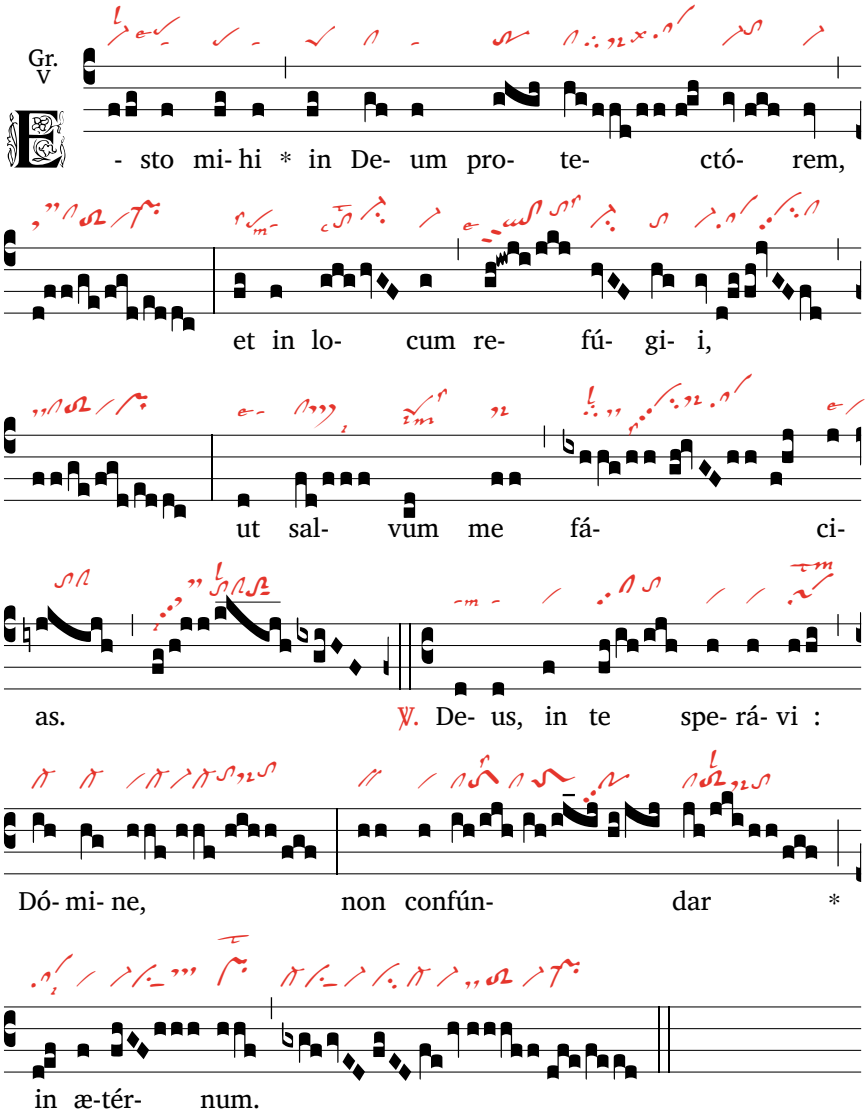

℟. *Sois pour moi un Dieu protecteur et un lieu de refuge, afin de me sauver.*
℣. *Dieu, j'espère en toi ; Seigneur, je ne serai pas confondu à jamais.*

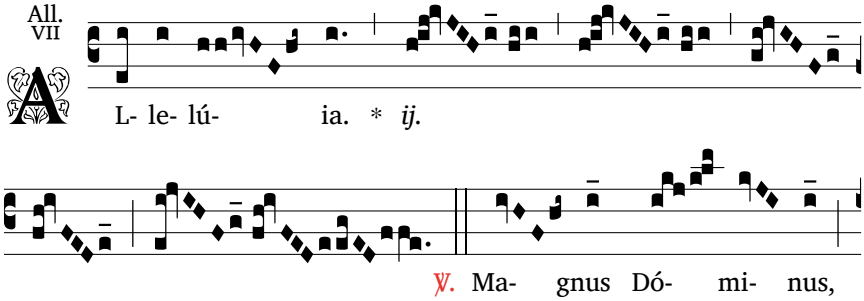

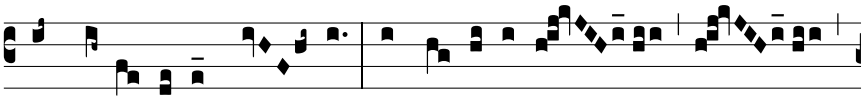

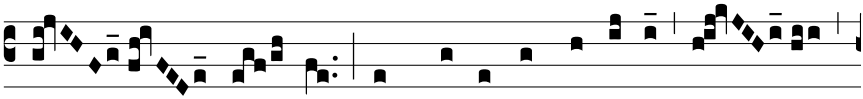

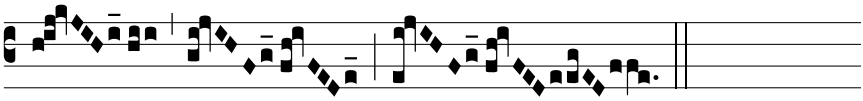

℣. *Grand est le Seigneur, et très digne de louange, dans la cité de notre Dieu, sur sa montagne sainte.*

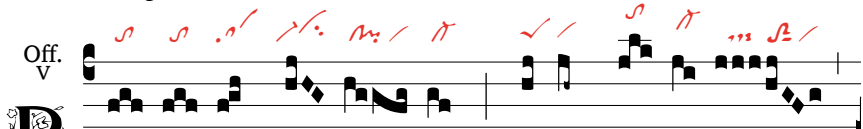

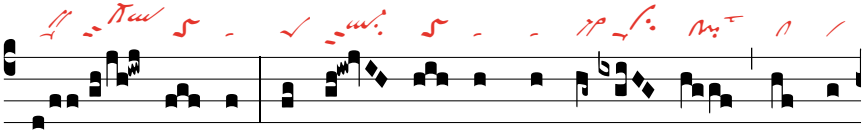

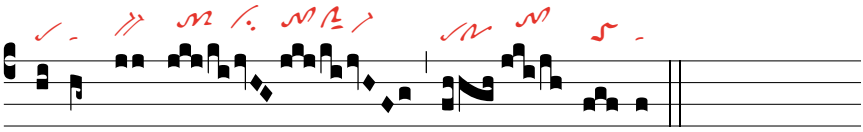

℟. *Tu sauveras le peuple humble, Seigneur, et tu humilieras les yeux des superbes ; car qui est Dieu sinon toi, Seigneur ?*

Sanctus XVI

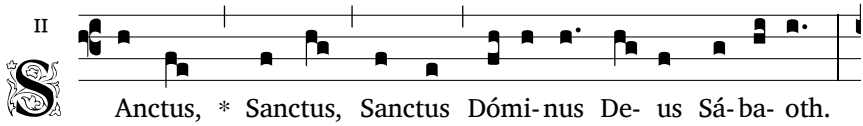

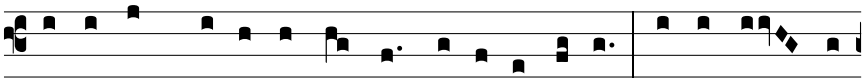

Ple- ni sunt cæ- li et ter- ra gló- ri- a tu- a. Ho- sánna in

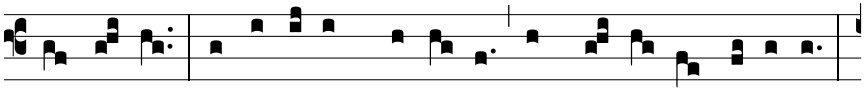

ex- cél- sis. Be- ne- díctus qui ve- nit in nó- mi- ne Dómi- ni.

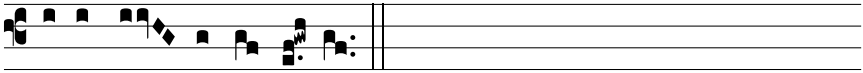

Ho-sánna in ex-cél- sis.

Agnus XVI

I

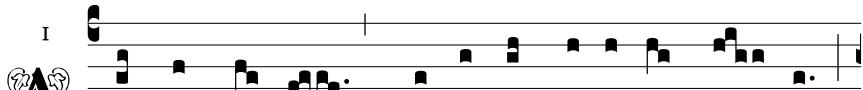

A - gnus De- i, * qui tol- lis peccá- ta mun- di :

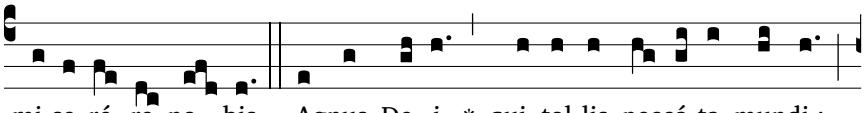

mi-se- ré- re no- bis. Agnus De- i, * qui tol-lis peccá-ta mundi :

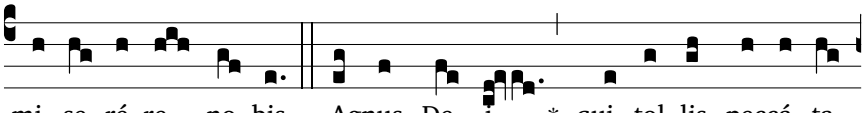

mi- se- ré- re no- bis. Agnus De- i, * qui tol- lis peccá- ta

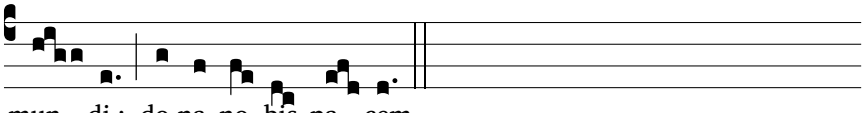

mun- di : do-na no- bis pa- cem.

Co. III

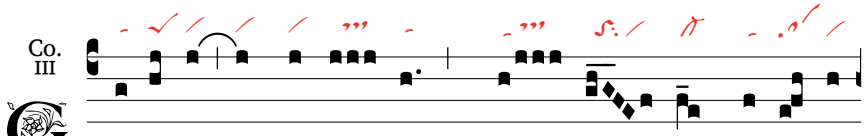

G ustá- te et vi- dé- te, * quó- ni- am su- á- vis

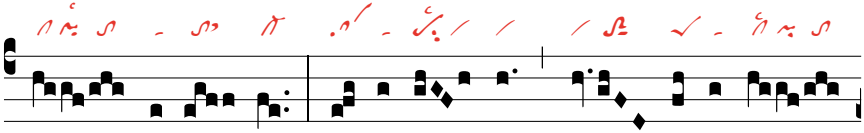

est Dómi- nus : be- á- tus vir, qui spe- rat in

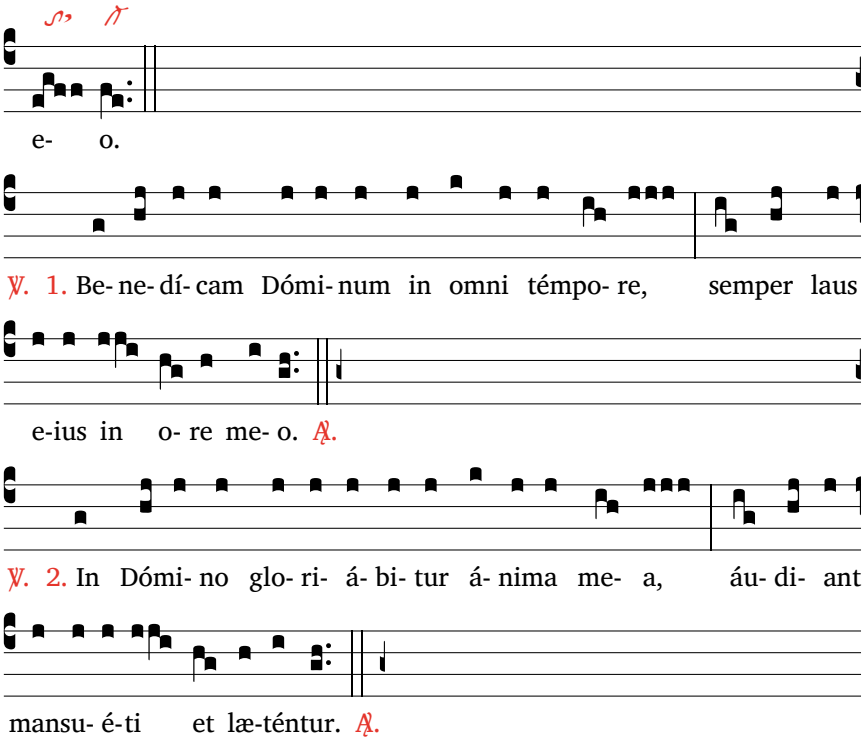

℟. Goûtez et voyez comme est doux le Seigneur : heureux l'homme qui espère en lui.
℣. Je bénirai le Seigneur en tous temps, sa louange sans cesse à ma bouche.
℣. Je me glorifierai dans le Seigneur, que les pauvres m'entendent et se réjouissent.

MERCREDI II, À SEXTE

Ouverture, Hymne et Psalmodie de Sexte, comme au mardi, p. 38.

Lecture brève

Is 55, 8-9

Cogitatiónes meæ non sunt cogitatiónes vestræ, neque viæ vestræ viæ meæ, dicit Dóminus. Quia sicut exaltántur cæli a terra, sic exaltátæ sunt viæ meæ a viis vestris, et cogitatiónes meæ a cogitatiónibus vestris.

Mes pensées ne sont pas vos pensées, et vos chemins ne sont pas mes chemins, – oracle du Seigneur. Autant le ciel est élevé au-dessus de la terre, autant mes chemins sont élevés au-dessus de vos chemins, et mes pensées, au-dessus de vos pensées.

℣. Dómine, Deus virtútum, quis símilis tibi ?

℣. Seigneur, Dieu de l'univers, qui est comme toi ?

℟. Potens es, Dómine, et véritas tua in circúitu tuo.

℟. Seigneur puissant que ta fidélité environne.

Oraison

Omnípotens et miséricors Deus, qui nos die média respiráre concédis, quos cœpimus propítius intuére labóres, et, sanans quæ delíquimus, fac eos ad finem tibi plácitum perveníre. Per Christum.

Père, au milieu du jour tu nous donnes un temps de repos pour refaire nos corps et nos esprits, accorde-nous de le recevoir dans la reconnaissance et d'en tirer profit pour ton service et celui de nos frères. Par le Christ.

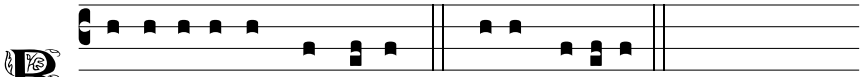

Be-ne-di-cámus Dó mi-no. ℟. De- o grá-ti- as.

MERCREDI II, À NONE

Ouverture, Hymne et Psalmodie de None, comme au mardi, p. 43.

Lecture brève

1 Sam 16, 7 b

Non iuxta intúitum hóminis ego iúdico : homo enim videt ea, quæ parent, Dóminus autem, intuétur cor.

℣. Proba me, Deus, et scito cor meum.
℟. Deduc me in via ætérna.

Dieu ne regarde pas comme les hommes : les hommes regardent l'apparence, mais le Seigneur regarde le cœur.

℣. Éprouve-moi, mon Dieu, tu connaîtras mon cœur.
℟. Conduis-moi sur le chemin d'éternité.

Oraison

Dómine Iesu Christe, qui manus tuas in cruce ad salvándos hómines extendísti, concéde, ut actus nostri tibi reddántur accépti, et opus tuæ redemptiónis in mundo váleant declaráre. Qui vivis.

Seigneur Jésus Christ, toi qui étendis les bras sur la croix pour sauver tous les hommes, donne-nous de te plaire en chacun de nos actes pour faire connaître au monde l'œuvre de ton amour. Toi qui.

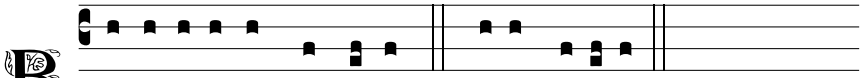

Be-ne-di-cámus Dó mi-no. ℟. De- o grá-ti- as.

MERCREDI II, À VÊPRES

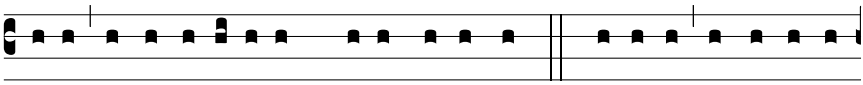

De- us, in adiu-tó-ri- um me- um inténde. ℟. Dómi-ne, ad adiu-ván-

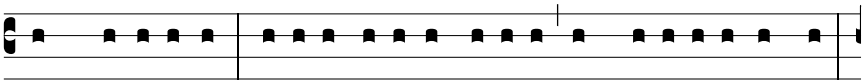

dum me festí-na. Gló-ri- a Patri, et Fí- li- o, et Spi- rí-tu- i Sancto.

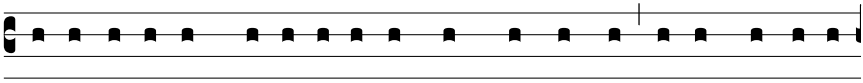

Si- cut e- rat in princí- pi- o, et nunc, et semper, et in sæ- cu- la

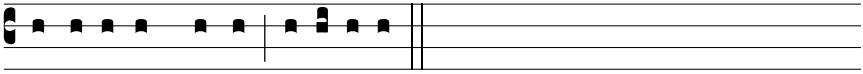

sæ-cu-ló-rum. Amen. Alle-lú-ia.

Psaume 134

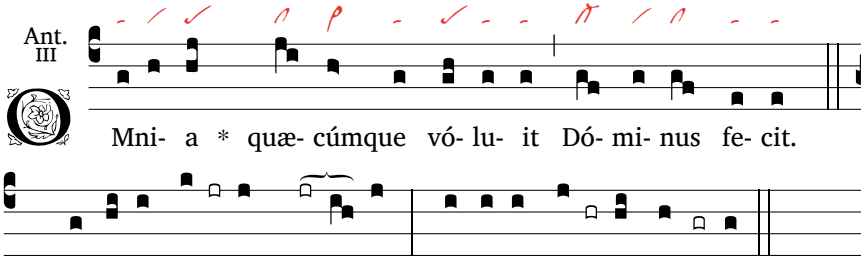

Ps. Laudá-te **no-** men **Dómi-**ni, * laudá-te, **ser-** vi **Dó**mi-ni.

℣. *Tout ce qu'il veut, le Seigneur le fait.*

Laudáte **no**men **Dómi**ni, * laudáte, **ser**vi **Dó**mini,

qui statis in **do**mo **Dómi**ni, * in átriis domus **Dei nos**tri.

Laudáte Dóminum, quia **bo**nus **Dómi**nus; * psállite nómini eius, quóni**am** suáve.

Quóniam Iacob elégit **si**bi **Dómi**nus, * Israël in pe**cú**lium **si**bi.

Quia ego cognóvi quod **ma**gnus est **Dómi**nus * et Deus noster præ **óm**nibus **di**is.

Omnia, quæcúmque vóluit, † Dóminus fecit in cælo **et** in **ter**ra, * in mari et in ómni**bus** a**býs**sis.

Louez le nom du Seigneur, louez-le, serviteurs du Seigneur

qui veillez dans la maison du Seigneur, dans les parvis de la maison de notre Dieu.

Louez la bonté du Seigneur, célébrez la douceur de son nom.

C'est Jacob que le Seigneur a choisi, Israël dont il a fait son bien.

Je le sais, le Seigneur est grand : notre Maître est plus grand que tous les dieux.

Tout ce que veut le Seigneur, il le fait au ciel et sur la terre, dans les mers et jusqu'au fond des abîmes.

Addúcens nubes ab extrémo terræ, † fúlgura in **plú**viam **fa**cit, * prodúcit ventos de the**sáu**ris **su**is.

Qui percússit primogéni**ta** Æ**gýp**ti * ab hómine **us**que ad **pe**cus.

Misit signa et prodígia in médio **tu**i, Æ**gýp**te, * in pharaónem et in omnes **ser**vos **e**ius.

Qui percússit **gen**tes **mul**tas * et occídit **re**ges **for**tes :

Sehon regem Amorræórum et Og **re**gem **Ba**san * et ómnia **re**gna **Chá**naan.

Et dedit terram eórum he**redi**tátem, * hereditátem Israël **pó**pulo **su**o.

Dómine, nomen tuum **in** æ**tér**num ; * Dómine, memoriále tuum in generatiónem et gene**rati**ónem.

Quia iudicábit Dóminus **pó**pulum **su**um * et servórum suórum **mi**se**ré**bitur.

Simulácra géntium ar**gén**tum et **au**rum, * ópera **má**nuum **hó**minum.

Os habent et **non** lo**quén**tur, * óculos habent et **non** vi**dé**bunt.

Aures habent **et** non **áudi**ent ; * neque enim est spíritus in **o**re ip**só**rum.

Símiles illis erunt, qui **fá**ciunt **e**a, * et omnes, qui con**fí**dunt in **e**is.

Domus Israël, bene**dí**cite **Dómi**no ; * domus Aaron, bene**dí**cite **Dó**mino ;

domus Levi, bene**dí**cite **Dómi**no ; * qui timétis Dóminum, bene**dí**cite **Dó**mino.

Benedíctus Dómi**nus** ex **Si**on, * qui hábitat **in** Ie**rú**salem.

Glória **Pa**tri, et **Fíli**o, * et Spi**rí**tui **Sanc**to.

Sicut erat in princípio, et **nunc**, et

De l'horizon, il fait monter les nuages ; + il lance des éclairs, et la pluie ruisselle ; * il libère le vent qu'il tenait en réserve.

Il a frappé les aînés de l'Égypte, les premiers-nés de l'homme et du bétail.

Il envoya des signes et des prodiges, chez toi, terre d'Égypte, sur Pharaon et tous ses serviteurs.

Il a frappé des nations en grand nombre et fait périr des rois valeureux :

(Séhon, le roi des Amorites, Og, le roi de Basan, et tous les royaumes de Canaan ;)

il a donné leur pays en héritage, en héritage à Israël, son peuple.

Pour toujours, Seigneur, ton nom ! D'âge en âge, Seigneur, ton mémorial !

Car le Seigneur rend justice à son peuple : par égard pour ses serviteurs, il se reprend.

Les idoles des nations : or et argent, ouvrage de mains humaines.

Elles ont une bouche et ne parlent pas, des yeux et ne voient pas.

Leurs oreilles n'entendent pas, et dans leur bouche, pas le moindre souffle.

Qu'ils deviennent comme elles, tous ceux qui les font, ceux qui mettent leur foi en elles.

Maison d'Israël, bénis le Seigneur, maison d'Aaron, bénis le Seigneur,

maison de Lévi, bénis le Seigneur, et vous qui le craignez, bénissez le Seigneur !

Béni soit le Seigneur depuis Sion, lui qui habite Jérusalem !

semper, * et in sǽcula sæcu**ló**rum. Amen.

Psaume 135

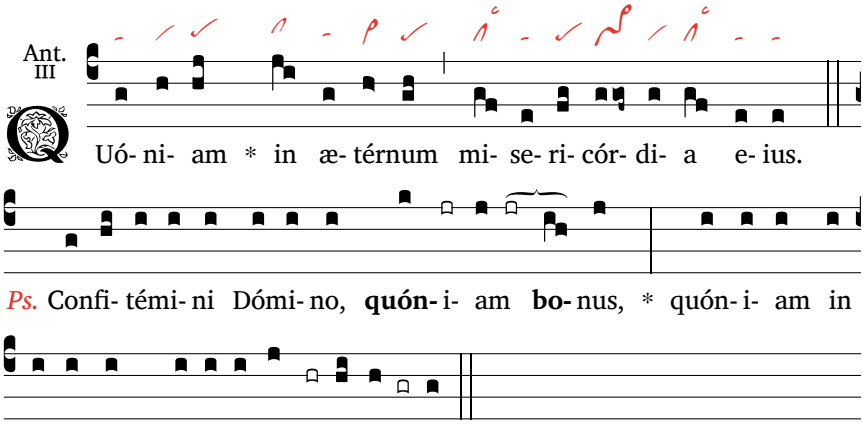

℣. *Car éternel est son amour.*

Confitémini Dómino, **quó**niam **bo**nus, * quóniam in ætérnum mi-seri**cór**dia **e**ius.

Confitémini **De**o de**ó**rum, * quóniam in ætérnum miseri**cór**dia **e**ius.

Confitémini Dómino **domi**n**ó**rum, * quóniam in ætérnum miseri**cór**dia **e**ius.

Qui facit mirabília **ma**gna **so**lus, * quóniam in ætérnum miseri**cór**dia **e**ius.

Qui fecit cælos in **in**tel**léc**tu, * quóniam in ætérnum miseri**cór**dia **e**ius.

Qui expándit terram **su**per **a**quas, * quóniam in ætérnum miseri**cór**dia **e**ius.

Qui fecit lumi**ná**ria **ma**gna, * quóniam in ætérnum miseri**cór**dia **e**ius :

solem, ut præ**és**set di**é**i, * quóniam in ætérnum miseri**cór**dia **e**ius ;

lunam et stellas, ut præ**és**sent **noc**ti, * quóniam in ætérnum miseri**cór**dia **e**ius.

Rendez grâce au Seigneur : il est bon, éternel est son amour !

Rendez grâce au Dieu des dieux, éternel est son amour !

Rendez grâce au Seigneur des seigneurs, éternel est son amour !

Lui seul a fait de grandes merveilles, éternel est son amour !

lui qui fit les cieux avec sagesse, éternel est son amour !

qui affermit la terre sur les eaux, éternel est son amour !

Lui qui a fait les grands luminaires, éternel est son amour !

le soleil qui règne sur le jour, éternel est son amour !

la lune et les étoiles, sur la nuit, éternel est son amour !

Lui qui frappa les Égyptiens dans leurs aînés, éternel est son amour !

et fit sortir Israël de leur pays, éternel est son amour !

d'une main forte et d'un bras vigoureux, éternel est son amour !

Lui qui fendit la mer Rouge en deux parts, éternel est son amour !

Qui percússit Ægýptum in primogéni**tis** e**ó**rum, * quóniam in ætérnum miseri**cór**dia **e**ius.

Qui edúxit Israël de médi**o** e**ó**rum, * quóniam in ætérnum miseri**cór**dia **e**ius,

in manu poténti et bráchi**o** ex**tén**to, * quóniam in ætérnum miseri**cór**dia **e**ius.

Qui divísit mare Rubrum in di**visi**ónes, * quóniam in ætérnum miseri**cór**dia **e**ius.

Et tradúxit Israël per **mé**dium **e**ius, * quóniam in ætérnum miseri**cór**dia **e**ius.

Et excússit pharaónem et virtútem eius in **ma**ri **Ru**bro, * quóniam in ætérnum miseri**cór**dia **e**ius.

Qui tradúxit pópulum suum **per** de**sér**tum, * quóniam in ætérnum miseri**cór**dia **e**ius.

Qui percússit **re**ges **ma**gnos, * quóniam in ætérnum miseri**cór**dia **e**ius;

et occídit **re**ges pot**én**tes, * quóniam in ætérnum miseri**cór**dia **e**ius :

Sehon regem A**mor**ræ**ó**rum, * quóniam in ætérnum miseri**cór**dia **e**ius;

et Og **re**gem **Ba**san, * quóniam in ætérnum miseri**cór**dia **e**ius.

Et dedit terram eórum he**redi**t**á**tem, * quóniam in ætérnum miseri**cór**dia **e**ius,

hereditátem Israël **ser**vo **su**o, * quóniam in ætérnum miseri**cór**dia **e**ius.

Qui in humilitáte nostra memor **fu**it **nos**tri, * quóniam in ætérnum miseri**cór**dia **e**ius;

et redémit nos ab ini**mí**cis **nos**tris, * quóniam in ætérnum miseri**cór**dia **e**ius.

Qui dat escam **om**ni **car**ni, * quó-

et fit passer Israël en son milieu, éternel est son amour !

y rejetant Pharaon et ses armées, éternel est son amour !

Lui qui mena son peuple au désert, éternel est son amour !

qui frappa des princes fameux, éternel est son amour !

et fit périr des rois redoutables, éternel est son amour !

Séhon, le roi des Amorites, éternel est son amour !

et Og, le roi de Basan, éternel est son amour !

pour donner leur pays en héritage, éternel est son amour !

en héritage à Israël, son serviteur, éternel est son amour !

Il se souvient de nous, les humiliés, éternel est son amour !

il nous tira de la main des oppresseurs, éternel est son amour !

A toute chair, il donne le pain, éternel est son amour !

Rendez grâce au Dieu du ciel, éternel est son amour !

niam in ætérnum miseri**cór**dia **e**ius.

Confitémini **De**o **cæ**li, * quóniam in ætérnum miseri**cór**dia **e**ius.

Glória **Pa**tri, et **Fíli**o, * et Spi**rí**tui **Sanc**to.

Sicut erat in princípio, et **nunc**, et **sem**per, * et in sæcula sæcu**ló**rum. **A**men.

Psaume 136

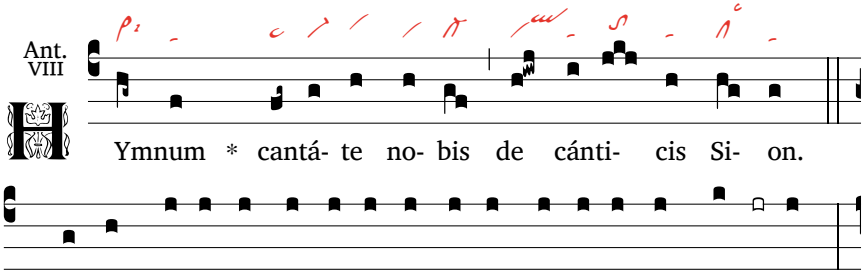

Ps. Su- per flúmi- na Ba- by- ló- nis, il- lic sé- dimus et **flé-** vimus, *

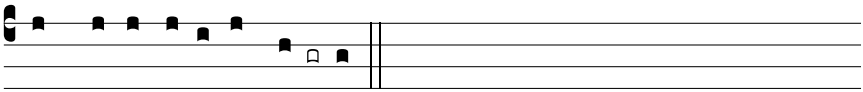

cum re-corda-*rémur* **Si-** on.

℣. *Chantez-nous un chant de Sion.*

Super flúmina Babylónis, illic sédimus et **flé**vimus, * cum recorda-*rémur* **Si**on.

In salícibus in médio **e**ius * suspéndimus *cítharas* **nos**tras.

Quia illic rogavérunt nos, qui captívos du**xé**runt nos, * verba *cantió*num,

et, qui affligébant nos, **læ**tí**t**iam : * «Cantáte nobis de cán*ticis* **Si**on».

Quómodo cantábimus cánticum **Dó**mini * in terra *ali***é**na ?

Si oblítus fúero tui, Ie**rú**salem, * oblivióni detur dé*xtera* **me**a ;

adhæreat lingua mea fáucibus **me**is, * si non mem*ínero* **tu**i,

si non præposúero Ie**rú**salem * in cápite læt*ítiæ* **me**æ.

Memor esto, Dómine, advérsus fí-

Au bord des fleuves de Babylone nous étions assis et nous pleurions, + nous souvenant de Sion ; *

aux saules des alentours nous avions pendu nos harpes.

C'est là que nos vainqueurs nous demandèrent des chansons, + et nos bourreaux, des airs joyeux : * « Chantez-nous, disaient-ils, quelque chant de Sion. »

Comment chanterions-nous un chant du Seigneur + sur une terre étrangère ? *

Si je t'oublie, Jérusalem, que ma main droite m'oublie !

Je veux que ma langue s'attache à mon palais + si je perds ton souvenir, * si je n'élève Jérusalem, au sommet de ma joie.

Souviens-toi, Seigneur, des fils du

lios **E**dom * di*éi Ie***rú**salem;

qui dicébant :« Exinaníte, exinaníte * usque ad fundamén*tum in* **e**a ».

Fília Babylónis devástans, † beátus, qui retríbuet tibi retributiónem **tu**am, * quam retribu*ísti* **no**bis;

beátus, qui te**né**bit * et allídet párvulos tu*os ad* **pe**tram.

Glória Patri, et **Fí**lio, * et Spirí*tui* **Sanc**to.

Sicut erat in princípio, et nunc, et **sem**per, * et in sæcula sæcu*lórum*. **A**men.

pays d'Édom, + et de ce jour à Jérusalem * où ils criaient : « Détruisez-la, détruisez-la de fond en comble ! »

O Babylone misérable, + heureux qui te revaudra les maux que tu nous valus; *

heureux qui saisira tes enfants, pour les briser contre le roc !

Psaume 137

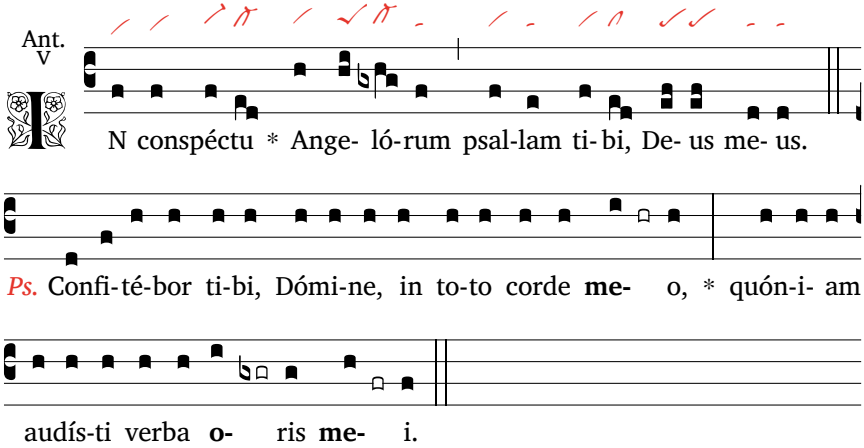

℣. Mon dieu, je te chanterai des psaumes en présence des anges.

Confitébor tibi, Dómine, in toto corde **me**o, * quóniam audísti verba **o**ris **me**i.

In conspéctu angelórum psallam **ti**bi, * adorábo ad templum **sanc**tum **tu**um;

et confitébor nómini tuo † propter misericórdiam tuam et veritátem **tu**am, * quóniam magnificásti super omne nomen e**ló**quium **tu**um.

In quacúmque die invocávero te, ex**áu**di me; * multiplicábis in ánima **me**a vir**tú**tem.

Confitebúntur tibi, Dómine,

De tout mon coeur, Seigneur, je te rends grâce : tu as entendu les paroles de ma bouche. Je te chante en présence des anges,

vers ton temple sacré, je me prosterne. Je rends grâce à ton nom pour ton amour et ta vérité, car tu élèves, au-dessus de tout, ton nom et ta parole.

Le jour où tu répondis à mon appel, tu fis grandir en mon âme la force.

Tous les rois de la terre te rendent grâce quand ils entendent les pa-

omnes reges **terræ**, * quia audiérunt elóquia **o**ris **tu**i.

Et cantábunt vias **Dó**mini, * quóniam magna est **glór**ia **Dó**mini;

quóniam excélsus Dóminus † et húmilem **ré**spicit, * et supérbum a **lon**ge co**gnó**scit.

Si ambulávero in médio tribulatiónis, vivificábis me; † et contra iram inimicórum meórum exténdes manum **tu**am, * et salvum me fáciet **dér**tera **tu**a.

Dóminus perfíciet pro me; † Dómine, misericórdia tua in **sæ**culum : * ópera mánuum tuárum **ne** de**spí**cias.

Glória Patri, et **Fí**lio, * et Spi**rí**tui **Sanc**to.

Sicut erat in princípio, et nunc, et **sem**per, * et in sæcula sæcu**ló**rum. Amen.

roles de ta bouche.

Ils chantent les chemins du Seigneur : « Qu'elle est grande, la gloire du Seigneur ! »

Si haut que soit le Seigneur, il voit le plus humble ; de loin, il reconnaît l'orgueilleux.

Si je marche au milieu des angoisses, tu me fais vivre, ta main s'abat sur mes ennemis en colère. Ta droite me rend vainqueur.

Le Seigneur fait tout pour moi ! Seigneur, éternel est ton amour : n'arrête pas l'oeuvre de tes mains.

Lecture brève

Omnes ínvicem humilitátem indúite, † quia Deus supérbis resístit, humílibus autem dat grátiam. * Humiliámini ígitur sub poténti manu Dei, ut vos exáltet in témpore, † omnem sollicitúdinem vestram proiciéntes in eum, * quóniam ipsi cura est de vobis.

Vous tous, les uns envers les autres, prenez l'humilité comme tenue de service. En effet, Dieu s'oppose aux orgueilleux, aux humbles il accorde sa grâce. Abaissez-vous donc sous la main puissante de Dieu, pour qu'il vous élève en temps voulu. Déchargez-vous sur lui de tous vos soucis, puisqu'il prend soin de vous.

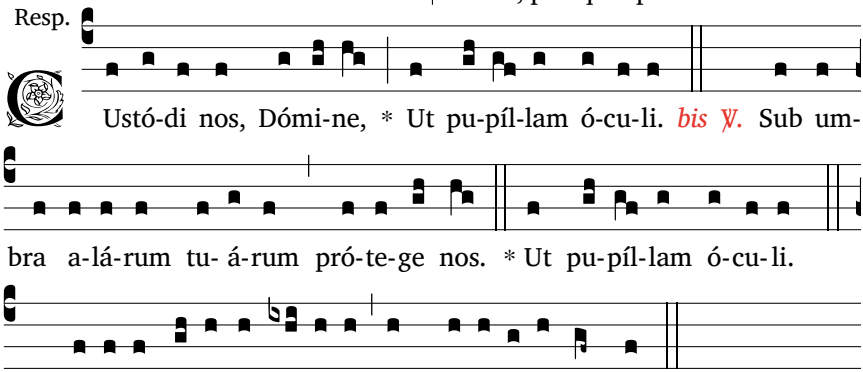

℟. *Garde-nous, Seigneur, comme la prunelle de l'œil.*
℣. *Protège-nous à l'ombre de tes ailes.*

Hy.
I

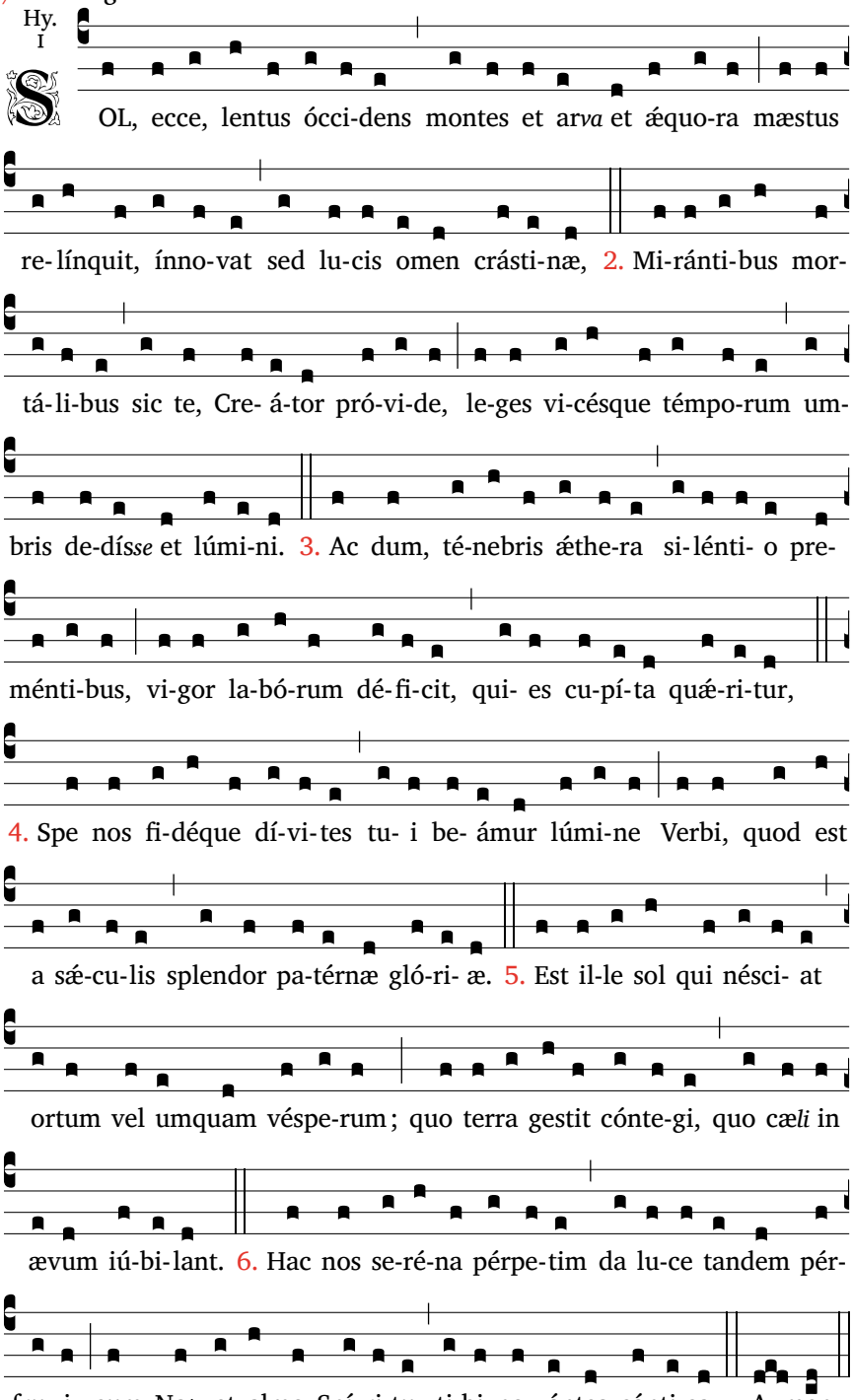

Voici que le soleil se couche lentement, qu'il abandonne avec tristesse les monts, les labours et les mers, mais renouvelle le présage de la lumière de demain.
Pour l'émerveillement des hommes, Créateur, dans ta Providence, tu as ainsi posé les lois qui font alterner dans le temps et les ombres et la lumière.
Et au moment où le silence des ténèbres oppresse le ciel, quand les forces nous manquent pour travailler, quand nous cherchons un repos désiré,
Riches alors d'espérance et de foi, nous sommes comblés par la lumière de ton Verbe, qui est, depuis les siècles, éclat de la gloire du Père.
Il est le soleil qui ne connaît jamais de lever, ni de soir ; la terre désire être vêtue de sa lumière ; les cieux tiennent de lui leur éternelle joie
Et donne-nous de jouir pour toujours de cette lumière sereine : à toi, au Fils, à l'Esprit Saint, nous dédierons des chants nouveaux.

℣. Vespertína orátio ascéndat ad te, Dómine.
℟. Et descéndat super nos misericórdia tua.

℣. Que la prière du soir monte vers toi, Seigneur.
℟. Et que descende sur nous ta miséricorde.

Magnificat

Ant. VII

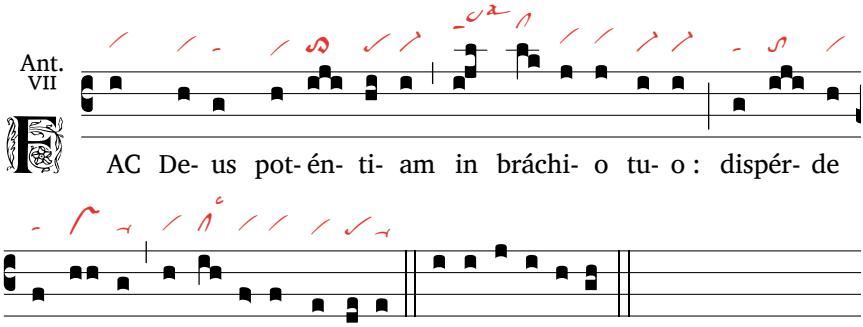

℟. Dieu a déployé la force de son bras : il disperse les superbes, il élève les humbles.

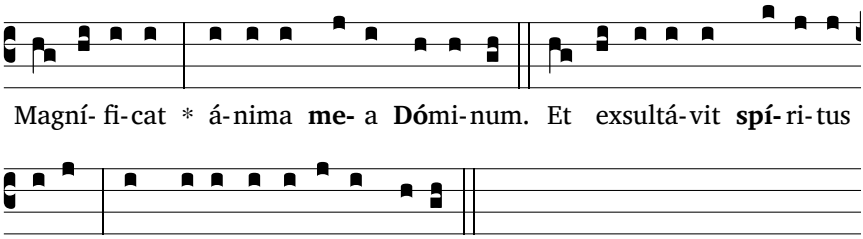

Quia respéxit humilitátem ancíllæ suæ : * ecce enim ex hoc beátam me dicent omnes generatiónes.

Mon âme exalte le Seigneur, exulte mon esprit en Dieu, mon Sauveur !

Il s'est penché sur son humble ser-

Quia fecit mihi **ma**gna qui **pot**ens est : * et sanctum **no**men **e**ius.

Et misericórdia eius in progénies **et** pro**gé**nies * ti**mén**tibus **e**um.

Fecit poténtiam in **brá**chio **su**o : * dispérsit supérbos mente **cor**dis **su**i.

Depósuit pot**én**tes de **se**de, * et exal**tá**vit **hú**miles.

Esuriéntes im**plé**vit **bo**nis : * et dívites di**mí**sit in**á**nes.

Suscépit Israel **pú**erum **su**um, * recordátus mi**seri**c**ór**diæ.

Sicut locútus est ad **pa**tres **nos**tros, * Abraham et sémini **e**ius in **sæ**cula.

Glória **Pa**tri, et **Fí**lio, * et Spi**rí**tui **Sanc**to.

Sicut erat in princípio, et **nunc**, et **sem**per, * et in sæcula sæcu**ló**rum. **A**men.

vante ; désormais, tous les âges me diront bienheureuse.

Le Puissant fit pour moi des merveilles ; Saint est son nom !

Son amour s'étend d'âge en âge sur ceux qui le craignent ;

Déployant la force de son bras, il disperse les superbes.

Il renverse les puissants de leurs trônes, il élève les humbles.

Il comble de biens les affamés, renvoie les riches les mains vides.

Il relève Israël, son serviteur, il se souvient de son amour,

De la promesse faite à nos pères, en faveur d'Abraham et de sa race, à jamais.

Intercession

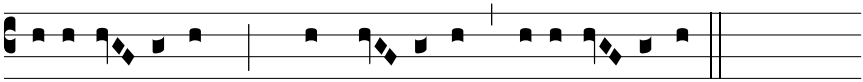

Ky-ri*e* e- léi-son. * Christ*e* e- léi-son. Ky-ri*e* e- léi-son.

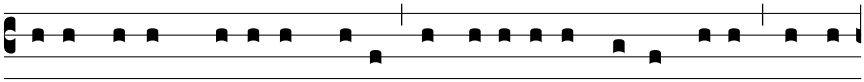

Pa-ter noster, qui es in cæ-lis, sancti- fi-cé-tur nomen tu- um, advé-

ni- at régnum tu- um ; fi- at vo-lúntas tu- a sic-ut in cæ-lo et in ter-

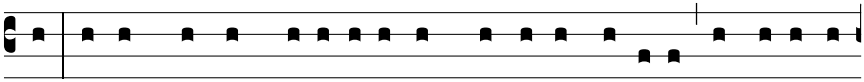

ra. Pa-nem nostrum co-ti-di- á-num da no-bis hó-di- e ; et dimit-te

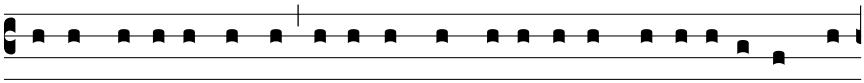

no-bis dé-bi-ta nostra, sic-ut et nos dimít-timus de-bi-tó-ri-bus no-

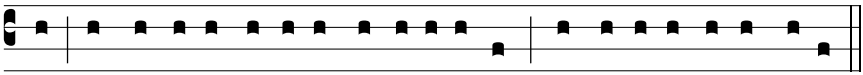

stris; et ne nos indú-cas in tenta-ti- ó-nem, sed lí-be-ra nos a Ma-lo.

Oraison

Deus, cuius sanctum est nomen et misericórdia a progénie in progénies celebrátur, pópulum tuum súscipe supplicántem, eíque tríbue perpétuo te magnificáre præcónio. Per Dóminum.

Seigneur, ton Nom est saint, ton amour s'étend d'âge en âge; reçois la prière de ton Église et fais-lui la grâce de ta louange. Par Jésus Christ.

℣. Dóminus vobíscum.
℟. Et cum spíritu tuo.
℣. Benedícat vos omnípotens Deus, ✠ Pater, et Fílius, et Spíritus Sanctus.
℟. Amen.

℣. Le Seigneur soit avec vous.
℟. Et avec votre esprit.
℣. Et que Dieu tout-puissant vous bénisse, le Père, le Fils, et le Saint-Esprit.
℟. Amen.

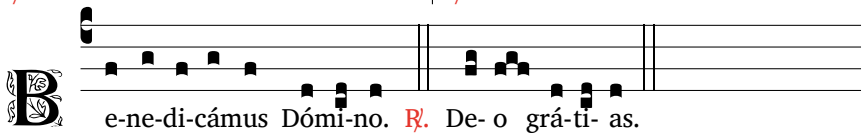

Be-ne-di-cámus Dómi-no. ℟. De- o grá-ti- as.

VIERGE MARIE, MÈRE DE PROVIDENCE, À VIGILES

On chante trois fois :

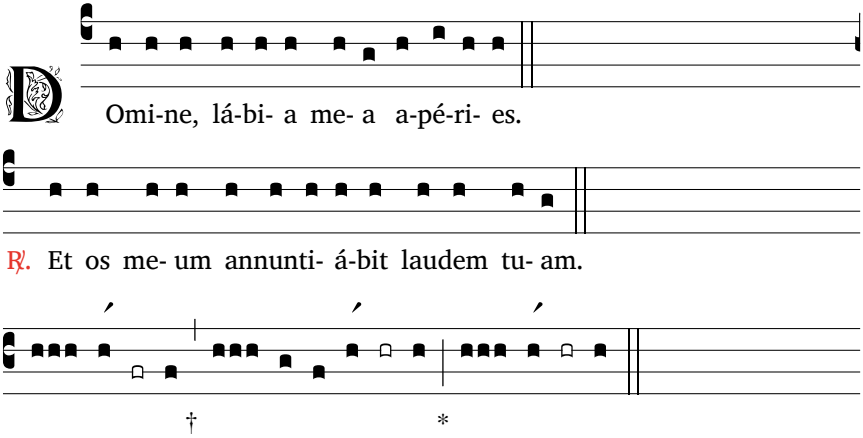

Psaume 3

Dómine quid multiplicáti sunt qui *tríbu***lant** me ? * multi insúrgunt advérsum me.

Multi dicunt á*nimæ* **meæ** : * Non est salus ipsi in Deo ejus.

Tu autem, Dómine, su*scéptor* **me**us es, * glória mea, et exáltans caput meum.

Voce mea ad Dómi*num cla***má**vi : * et exaudívit me de monte sancto suo.

Ego dormívi, et *sopo***rá**tus sum : * et exsurréxi, quia Dóminus suscépit me.

Non timébo míllia pópuli *circum***dán**tis me : * exsúrge, Dómine, salvum me fac, Deus meus.

Quóniam tu percussísti omnes adversántes mihi *sine* **cau**sa : * dentes peccatórum contrivísti.

Dómi*ni est* **sa**lus : * et super pópulum tuum benedíctio tua.

Glória Pa*tri, et* **Fí**lio, * et Spirítui Sancto.

Sicut erat in princípio, et *nunc, et* **sem**per, * et in sæcula sæculórum.

Seigneur, qu'ils sont nombreux mes adversaires, * nombreux à se lever contre moi,

Nombreux à déclarer à mon sujet : * « Pour lui, pas de salut auprès de Dieu ! »

Mais toi, Seigneur, mon bouclier, * ma gloire, tu tiens haute ma tête.

À pleine voix je crie vers le Seigneur ; * il me répond de sa montagne sainte.

Et moi, je me couche et je dors ; * je m'éveille : le Seigneur est mon soutien.

Je ne crains pas ce peuple nombreux * qui me cerne et s'avance contre moi.

Lève-toi, Seigneur ! * Sauve-moi, mon Dieu !

Tous mes ennemis, tu les frappes à la mâchoire ; * les méchants, tu leur brises les dents.

Du Seigneur vient le salut ; * vienne ta bénédiction sur ton peuple !

Amen.

Invitatoire

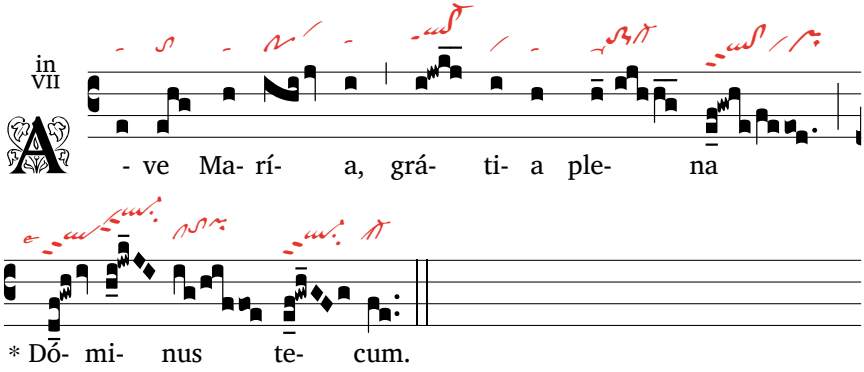

℣. *Je vous salue Marie, pleine de grâce, le Seigneur est avec vous.*

Veníte, exsultémus Dómino, jubilémus Deo, salutári nostro : præoccupémus fáciem ejus in confessióne, et in psalmis jubilémus ei. *℣. repetitur.*

Quóniam Deus magnus Dóminus, et Rex magnus super omnes deos, quóniam non repéllet Dóminus plebem suam : quia in manu ejus sunt omnes fines terræ, et altitúdines móntium ipse cónspicit. *Altera pars ℣.*

Quóniam ipsíus est mare, et ipse fecit illud, et áridam fundavérunt manus ejus. *(genuflectitur)* Veníte, adorémus, et procidámus ante Deum : plorémus coram Dómino, qui fecit nos, quia ipse est Dóminus, Deus noster ; nos autem pópulus ejus, et oves páscuæ ejus. *℣. repetitur.*

Hódie, si vocem ejus audiéritis, nolíte obduráre corda vestra, sicut in exacerbatióne secúndum diem tentatiónis in deserto : ubi tentavérunt me patres vestri, probavérunt et vidérunt ópera mea. *Altera pars ℣.*

Quadragínta annis próximus fui generatióni huic, et dixi ; Semper hi errant corde, ipsi vero non cogno-

Venez, chantons avec allégresse au Seigneur, faisons monter l'expression d'une joie vers Dieu, notre salut. Hâtons-nous de nous présenter devant lui avec des louanges et, dans des psaumes célébrons sa gloire. *Antienne*

Parce que le Seigneur est le grand Dieu ; le grand Roi au dessus de tous les dieux ; parce que le Seigneur ne repoussera pas son peuple ; parce que dans sa main sont tous les confins de la terre et que son regard domine les cimes des montagnes. *Deuxième partie de l'℣.*

Parce qu'à lui est la mer, et que c'est lui-même qui l'a faite, et que ses mains ont formé le continent. *(à genoux)* Venez, adorons, prosternons-nous devant Dieu, et pleurons devant le Seigneur qui nous a faits, parce que lui-même est le Seigneur notre Dieu, et que nous sommes son peuple et les brebis de son pâturage. *Antienne*

Aujourd'hui, si vous entendez sa voix, n'endurcissez pas vos cœurs, comme il arriva à vos pères dans l'exaspération au jour de la tentation dans le désert, alors qu'ils me tentèrent, m'éprouvèrent et virent

vérunt vias meas : quibus jurávi in ira mea; Si introíbunt in réquiem meam. *℣. repetitur.*

Glória Patri, et Fílio, et Spirítui Sancto. Sicut erat in princípio, et nunc, et semper, et in sæcula sæculórum. Amen. *Altera pars, deinde ℣. repetitur.*

mes œuvres. *Deuxième partie de l'℣.*

Pendant quarante ans, j'ai été proche de cette génération et j'ai dit : Toujours ils errent de cœur; et eux, ils n'ont point connu mes voies : et je leur ai juré dans ma colère, s'ils entreront dans mon repos. *Antienne*

Gloire au Père, au Fils, et au Saint-Esprit. Comme il était au commencement, maintenant et toujours, et dans les siècles des siècles. Amen. *Deuxième partie, puis toute l'℣.*

Hymne

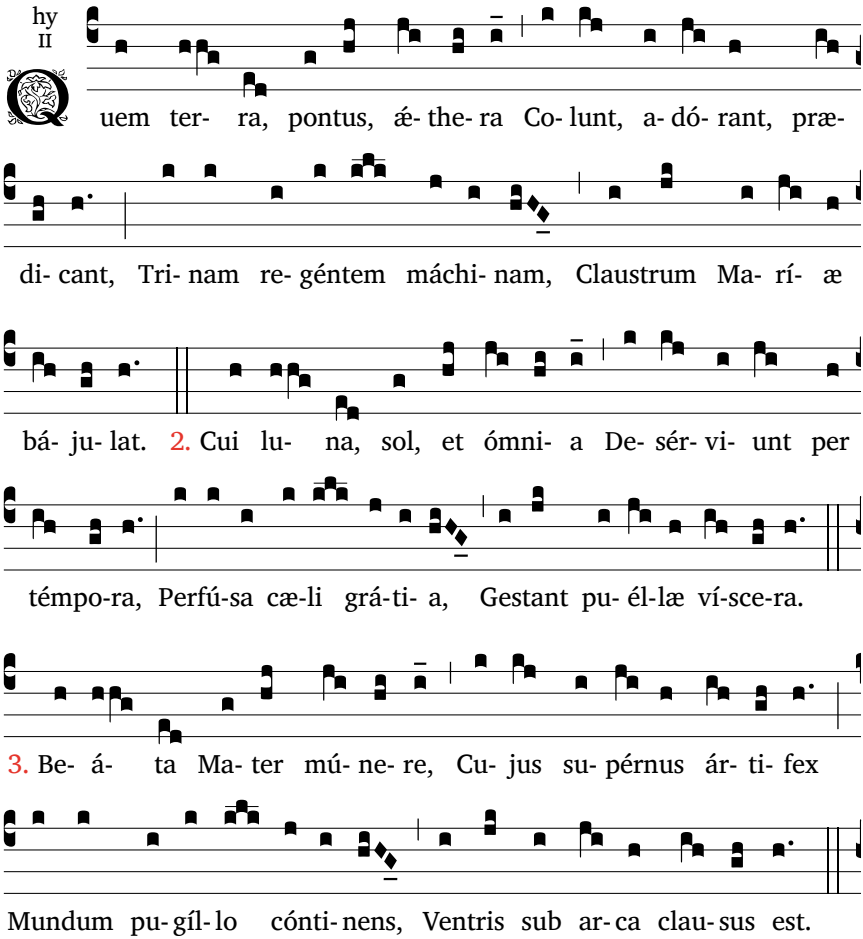

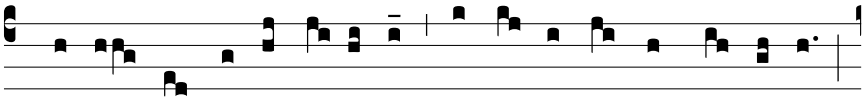

4. Be- á- ta cæ- li núnti- o, Fœ- cúnda sancto Spí- ri- tu,

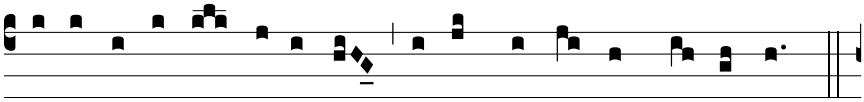

De- si- de- rá- tus génti- bus, Cu- jus per al- vum fu- sus est.

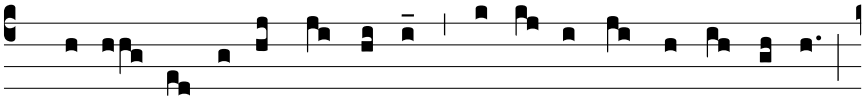

5. Gló- ri- a ti- bi, Dó- mi- ne, Qui na- tus es de Vír- gi- ne,

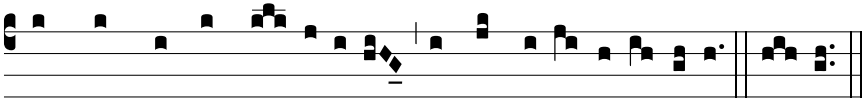

Cum Patre, et Sancto Spí-ri-tu, In sempi- térna sǽ-cu-la. A- men.

Celui que terre, mer, astres vénèrent, adorent, annoncent,
Celui qui régit ce triple monde, Marie le porte caché dans son sein.

Celui que lune, soleil et toutes choses servent en tout temps,
est porté par les entrailles d'une jeune vierge, toute pénétrée de la grâce céleste.

La bienheureuse mère, par la grâce, dans l'arche de son sein,
renferme l'Artisan suprême qui tient le monde dans sa main.

Bienheureuse, à la parole d'un messager du ciel, féconde par le Saint-Esprit,
et son sein donne au monde le désiré des nations.

Premier nocturne

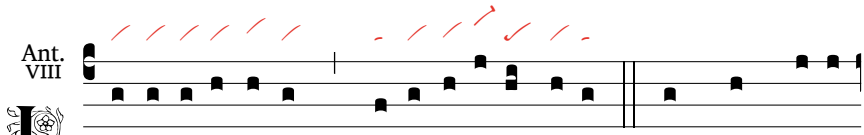

L i-be-rásti virgam * he-re-di-tá-tis tu- æ. *Ps.* Ut quid, De- us,

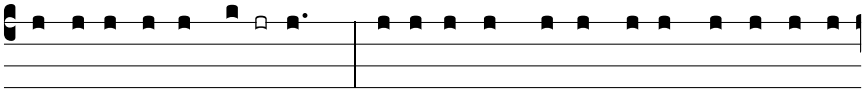

re-pu-lís-ti in **fi-** nem : * i-rá-tus est fu-ror tu- us su-per o-ves

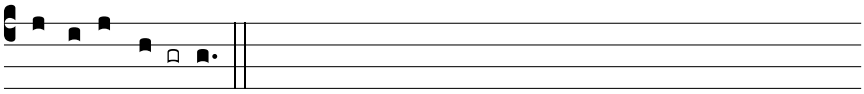

páscu- æ **tu-** æ ?

℟. *Tu as racheté le sceptre de ton héritage.*

Psaume 73

Ut quid, Deus, repulísti in **fi**nem : * irátus est furor tuus super oves pás*cuæ* **tu**æ ?

Memor esto congregatiónis **tu**æ : * quam possedísti *ab ini*tio.

Redemísti virgam hereditátis **tu**æ : * mons Sion, in quo habitás*ti in* **e**o.

Leva manus tuas in supérbias eórum in **fi**nem : * quanta malignátus est inimí*cus in* **sanc**to !

Et gloriáti sunt qui o**dé**runt te : * in médio solemni*tátis* **tu**æ.

Posuérunt signa sua, **si**gna : * et non cognovérunt sicut in éxitu *super* **sum**mum.

Quasi in silva lignórum secúribus excidérunt jánuas ejus in id**íp**sum : * in secúri et áscia deje*cérunt* **e**am.

Incendérunt igni sanctuárium **tu**um : * in terra polluérunt tabernáculum nó*minis* **tu**i.

Dixérunt in corde suo cognátio eórum **si**mul : * Quiéscere faciámus omnes dies festos De*i a* **ter**ra.

Signa nostra non vídimus, jam non est pro**phé**ta : * et nos non co*gnóscet* **ám**plius.

Usquequo, Deus, improperábit ini**mí**cus : * irrítat adversárius nomen tu*um in* **fi**nem ?

Ut quid avértis manum tuam, et déxteram **tu**am, * de médio sinu tu*o in* **fi**nem ?

Deus autem Rex noster ante **sæ**cula : * operátus est salútem in mé*dio* **ter**ræ.

Tu confirmásti in virtúte tua **ma**re : * contribulásti cápita dracó*num in* **a**quis.

Tu confregísti cápita dra**có**nis : *

Pourquoi, Dieu, nous rejeter sans fin ?* Pourquoi cette colère sur les brebis de ton troupeau ?

Rappelle-toi la communauté* que tu acquis dès l'origine,

La tribu que tu revendiquas pour héritage,* la montagne de Sion où tu fis ta demeure.

Dirige tes pas vers ces ruines sans fin,* l'ennemi dans le sanctuaire a tout saccagé ;

Dans le lieu de tes assemblées, l'adversaire a rugi* et là, il a planté ses insignes.

On les a vus brandir la cognée,* comme en pleine forêt,

Quand ils brisaient les portails* à coups de masse et de hache.

Ils ont livré au feu ton sanctuaire,* profané et rasé la demeure de ton Nom.

Ils ont dit : « Allons ! Détruisons tout ! »* Ils ont brûlé dans le pays les lieux d'assemblées saintes.

Nos signes, nul ne les voit ; il n'y a plus de prophètes !* Et pour combien de temps ? Nul d'entre nous ne le sait !

Dieu, combien de temps blasphémera l'adversaire ?* L'ennemi en finira-t-il de mépriser ton Nom ?

Pourquoi retenir ta main,* cacher la force de ton bras ?

Pourtant, Dieu, mon roi dès l'origine,* vainqueur des combats sur la face de la terre.

C'est toi qui fendis la mer par ta puissance,* qui fracassas les têtes des dragons sur les eaux ;

Toi qui écrasas la tête de Léviathan* pour nourrir les monstres marins ;

dedísti eum escam pópu*lis* **Æthí**opum.

Tu dirupísti fontes, et tor**rén**tes * tu siccásti flú*vios* **E**than.

Tuus est dies, et tua **est** nox : * tu fabricátus es auró*ram et* **so**lem.

Tu fecísti omnes términos **ter**ræ : * æstátem et ver tu plas*másti* **e**a.

Memor esto hujus, inimícus improperávit **Dó**mino : * et pópulus insípiens incitávit *nomen* **tu**um.

Ne tradas béstiis ánimas confiténtes **ti**bi, * et ánimas páuperum tuórum ne obliviscá*ris in* **fi**nem.

Réspice in testaméntum **tu**um : * quia repléti sunt, qui obscuráti sunt terræ dómibus in*qui***tá**tum.

Ne avertátur húmilis factus con**fú**sus : * pauper et inops laudábunt *nomen* **tu**um.

Exsúrge, Deus, júdica causam **tu**am : * memor esto improperiórum tuórum, eórum quæ ab insipiénte sunt *tota* **di**e.

Ne obliviscáris voces inimicórum tu**ó**rum : * supérbia eórum, qui te odérunt, a*scéndit* **sem**per.

Glória Patri, et **Fí**lio, * et Spirí*tui* **Sanc**to.

Sicut erat in princípio, et nunc, et **sem**per, * et in sæcula sæcu*lórum*. **A**men.

Toi qui ouvris les torrents et les sources,* toi qui mis à sec des fleuves intarissables.

À toi le jour, à toi la nuit,* toi qui ajustas le soleil et les astres !

C'est toi qui fixas les bords de la terre ;* l'hiver et l'été, c'est toi qui les formas.

Rappelle-toi : l'ennemi a méprisé ton Nom,* un peuple de fous a blasphémé le Seigneur.

Ne laisse pas la Bête égorger ta Tourterelle,* n'oublie pas sans fin la vie de tes pauvres.

Regarde vers l'Alliance : la guerre est partout ;* on se cache dans les cavernes du pays.

Que l'opprimé échappe à la honte,* que le pauvre et le malheureux chantent ton Nom !

Lève-toi, Dieu, défends ta cause !* Rappelle-toi ces fous qui blasphèment tout le jour.

N'oublie pas le vacarme que font tes ennemis,* la clameur de l'ennemi, qui monte sans fin.

Psaume 74

Confitébimur tibi, **De**us : * confitébimur, et invocábimus *nomen* **tu**um.

Narrábimus mirabília **tu**a : * cum accépero tempus, ego justítias *judi***cá**bo.

Liquefácta est terra, et omnes qui hábitant in **e**a : * ego confirmávi co*lúmnas* **e**jus.

Dixi iníquis : Nolíte iníque

À toi, Dieu, nous rendons grâce ;† nous rendons grâce, et ton Nom est proche :* on proclame tes merveilles !

« Oui, au moment que j'ai fixé,* moi, je jugerai avec droiture.

Que s'effondrent la terre et ses habitants :* moi seul en ai posé les colonnes !

Aux arrogants, je dis : Plus d'ar-

ágere : * et delinquéntibus : Nolíte exal*táre* **cor**nu :

Nolíte extóllere in altum cornu **ves**trum : * nolíte loqui advérsus Deum in*iqui***tá**tem.

Quia neque ab Oriénte, neque ab Occidénte, neque a desértis **món**tibus : * quóniam *Deus* **ju**dex est.

Hunc humíliat, et hunc ex**ál**tat : * quia calix in manu Dómini vini meri *plenus* **mis**to.

Et inclinávit ex hoc in hoc : + verúmtamen fæx ejus non est exi-na**ní**ta : * bibent omnes pecca*tóres* **ter**ræ.

Ego autem annuntiábo in **sæ**culum : * cantábo *Deo* **Ja**cob.

Et ómnia córnua peccatórum con**frín**gam : * et exaltabúntur cór-*nua* **jus**ti.

Glória Patri, et **Fí**lio, * et Spirí*tui* **Sanc**to.

Sicut erat in princípio, et nunc, et **sem**per, * et in sæcula sæcu*lórum*. **A**men.

rogance ! * et aux impies : Ne levez pas votre front !

Ne levez pas votre front contre le ciel, * ne parlez pas en le prenant de haut ! »

Ce n'est pas du levant ni du couchant, * ni du désert, que vient le relèvement.

Non, c'est Dieu qui jugera : * il abaisse les uns, les autres il les relève.

Le Seigneur tient en main une coupe * où fermente un vin capiteux ;

Il le verse, et tous les impies de la terre * le boiront jusqu'à la lie.

Et moi, j'annoncerai toujours * dans mes hymnes au Dieu de Jacob :

« Je briserai le front des impies, * et le front du juste s'élèvera ! »

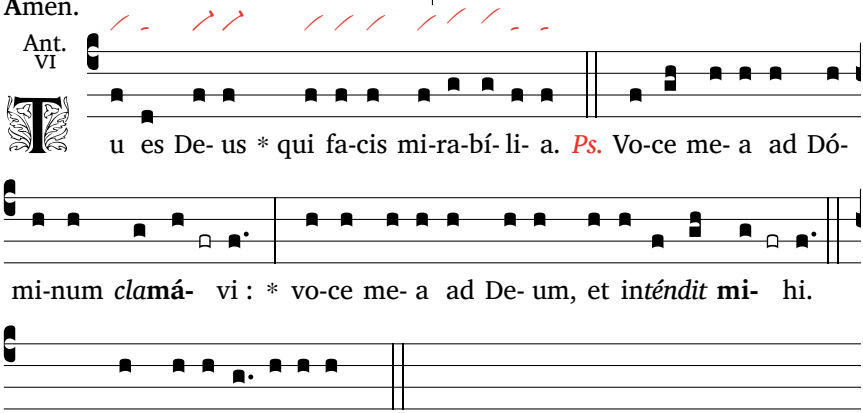

Flexe : exqui-sí-vi, †

℣. *Tu es le Dieu qui fais des merveilles.*

Psaume 76

Voce mea ad Dóminum *cla***má**vi : * voce mea ad Deum, et

Vers Dieu, je crie mon appel ! * Je crie vers Dieu : qu'il m'entende !

in*téndit* **mi**hi.

In die tribulatiónis meæ Deum exquisívi, + mánibus meis nocte con*tra* **e**um : * et non *sum de***cép**tus.

Rénuit consolári ánima mea : + memor fui Dei, et delectátus sum, et exer*ci***tá**tus sum : * et defécit sp*íritus* **me**us.

Anticipavérunt vigílias ócu*li* **me**i : * turbátus sum, et non *sum lo***cú**tus.

Cogitávi dies *an***tí**quos : * et annos ætérnos in *mente* **há**bui.

Et meditátus sum nocte cum cor*de* **me**o, * et exercitábar, et scopébam sp*íritum* **me**um.

Numquid in ætérnum projíci*et* **De**us : * aut non appónet ut complacíti*or sit* **ad**huc ?

Aut in finem misericórdiam suam *ab***scín**det, * a generatióne in gene*rati***ó**nem ?

Aut obliviscétur miser*éri* **De**us : * aut continébit in ira sua misericór*dias* **su**as ?

Et dixi : *Nunc* **cœ**pi : * hæc mutátio déxter*æ Ex***cél**si.

Memor fui ópe*rum* **Dó**mini : * quia memor ero ab inítio mirabíli*um tuó*rum.

Et meditábor in ómnibus opéri*bus* **tu**is : * et in adinventiónibus tuis *exer***cé**bor.

Deus, in sancto via tua : + quis Deus magnus sicut De*us* **nos**ter ? * tu es Deus qui facis *mira***bí**lia.

Notam fecísti in pópulis virtú*tem* **tu**am : * redemísti in bráchio tuo pópulum tuum fílios Ja*cob et* **Jo**seph.

Vidérunt te aquæ, Deus, vidérunt *te* **a**quæ : * et timuérunt et turbátæ *sunt a***bý**ssi.

Multitúdo sónitus *a***quá**rum : * vocem de*dérunt* **nu**bes.

Au jour de la détresse, je cherche le Seigneur ;† la nuit, je tends les mains sans relâche,* mon âme refuse le réconfort.

Je me souviens de Dieu, je me plains ;* je médite et mon esprit défaille.

Tu refuses à mes yeux le sommeil ;* je me trouble, incapable de parler.

Je pense aux jours d'autrefois,* aux années de jadis ;

La nuit, je me souviens de mon chant,* je médite en mon cœur, et mon esprit s'interroge.

Le Seigneur ne fera-t-il que rejeter,* ne sera-t-il jamais plus favorable ?

Son amour a-t-il donc disparu ?* S'est-elle éteinte, d'âge en âge, la parole ?

Dieu oublierait-il d'avoir pitié,* dans sa colère a-t-il fermé ses entrailles ?

J'ai dit : « Une chose me fait mal,* la droite du Très-Haut a changé. »

Je me souviens des exploits du Seigneur,* je rappelle ta merveille de jadis ;

Je me redis tous tes hauts faits,* sur tes exploits je médite.

Dieu, la sainteté est ton chemin !* Quel Dieu est grand comme Dieu ?

Tu es le Dieu qui accomplis la merveille,* qui fais connaître chez les peuples ta force :

Tu rachetas ton peuple avec puissance,* les descendants de Jacob et de Joseph.

Les eaux, en te voyant, Seigneur,† les eaux, en te voyant, tremblèrent,* l'abîme lui-même a frémi.

Les nuages déversèrent leurs eaux,† les nuées donnèrent de la

Etenim sagíttæ tu*æ* **tráns**eunt : * vox tonítrui tu*i in* **ro**ta.

Illuxérunt coruscatiónes tuæ or*bi* **ter**ræ : * commóta est, et contré*muit* **ter**ra.

In mari via tua, et sémitæ tuæ in a*quis* **mul**tis : * et vestígia tua non *cogno***scén**tur.

Deduxísti sicut oves pópu*lum* **tu**um, * in manu Móy*si et* **A**aron.

Glória Patri, *et* **Fí**lio, * et Spirí*tui* **Sanc**to.

Sicut erat in princípio, et nunc, *et* **sem**per, * et in sæcula sæcu*lórum*. **A**men.

voix,* la foudre frappait de toute part.

Au roulement de ta voix qui tonnait,† tes éclairs illuminèrent le monde,* la terre s'agita et frémit.

Par la mer passait ton chemin,† tes sentiers, par les eaux profondes ;* et nul n'en connaît la trace.

Tu as conduit comme un troupeau ton peuple* par la main de Moïse et d'Aaron.

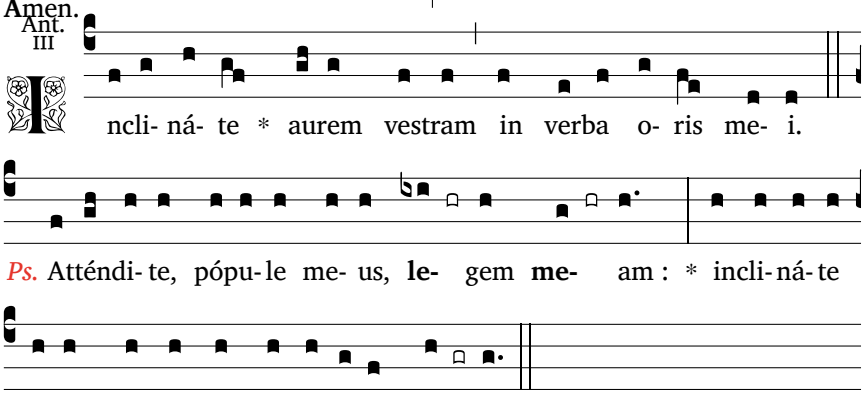

Ant. Prête l'oreille aux paroles de ma bouche.

Psaume 77

Atténdite, pópule meus, **le**gem **me**am : * inclináte aurem vestram in verba *oris* **me**i.

Apériam in parábo**lis** os **me**um : * loquar propositiónes *ab ini*tio.

Quanta audívimus et co**gnó**vimus **e**a : * et patres nostri narra*vérunt* **no**bis.

Non sunt occultáta a fíli**is** e**ó**rum : * in generati*óne* **ál**tera.

Narrántes laudes Dómini, et vir**tú**tes **e**jus : * et mirabília e*jus, quæ* **fe**cit.

Et suscitávit testimóni**um** in

Écoute ma loi, ô mon peuple,* tends l'oreille aux paroles de ma bouche.

J'ouvrirai la bouche pour une parabole,* je publierai ce qui fut caché dès l'origine.

Nous avons entendu et nous savons* ce que nos pères nous ont raconté ;

Nous le redirons à l'âge qui vient,* sans rien cacher à nos descendants :

Les titres de gloire du Seigneur,* sa puissance et les merveilles qu'il a

Jacob : * et legem pósu*it in* **Is**raël.

Quanta mandávit pátribus nostris nota fácere ea **fí**liis **su**is : * ut cognóscat generá*tio* **ál**tera.

Fílii qui nascéntur, **et** ex**súr**gent, * et narrábunt fí*liis* **su**is.

Ut ponant in Deo spem suam, et non obliviscántur **ó**perum **De**i : * et mandáta e*jus ex***quí**rant.

Ne fiant sicut **pa**tres e**ó**rum : * generátio prava *et ex***ás**perans.

Generátio, quæ non di**ré**xit cor **su**um : * et non est créditus cum Deo sp*íritus* **e**jus.

Fílii Ephrem intendéntes et mit**tén**tes **ar**cum : * convérsi sunt in *die* **bel**li.

Non custodiérunt testa**mén**tum **De**i : * et in lege ejus noluérunt *ambu***lá**re.

Et oblíti sunt benefac**tó**rum **e**jus : * et mirabílium ejus quæ o*sténdit* **e**is.

Coram pátribus eórum fecit mirabília in **ter**ra **Ægýp**ti : * in *campo* **Tá**neos.

Interrúpit mare, et per**dú**xit **e**os : * et státuit aquas qua*si in* **u**tre.

Et dedúxit eos in **nu**be di**é**i : * et tota nocte in illuminati*óne* **i**gnis.

Interrúpit petram **in** e**ré**mo : * et adaquávit eos velut in a*býsso* **mul**ta.

Et edúxit **a**quam de **pe**tra : * et dedúxit tamquam flú*mina* **a**quas.

Et apposuérunt adhuc pec**cá**re **e**i : * in iram excitavérunt Excélsum in *ina***quó**so.

Et tentavérunt Deum in **cór**dibus **su**is, * ut péterent escas ani*mábus* **su**is.

Et male locúti **sunt** de **De**o : * dixérunt : Numquid póterit Deus paráre mensam *in de***sér**to ?

Quóniam percússit petram, et

faites.

Il fixa une règle en Jacob,* il établit en Israël une loi,

Loi qui ordonnait à nos pères* d'enseigner ces choses à leur fils,

Pour que l'âge suivant les connaisse,* et leur descendance à venir.

Qu'ils se lèvent et les racontent à leurs fils* pour qu'ils placent en Dieu leur espoir

Et n'oublient pas les exploits du Seigneur* mais observent ses commandements.

Qu'ils ne soient pas, comme leurs pères,* une génération indocile et rebelle,

Génération de cœurs inconstants* et d'esprits infidèles à Dieu.

Les fils d'Éphraïm, archers d'élite,* se sont enfuis, le jour du combat :

Ils n'ont pas gardé l'alliance de Dieu,* ils refusaient de suivre sa loi ;

Ils avaient oublié ses exploits,* les merveilles dont ils furent les témoins.

Devant leurs pères il accomplit un miracle* en Égypte, au pays de Tanis :

Il fend la mer, il les fait passer,* dressant les eaux comme une digue ;

Le jour, il les conduit par la nuée,* et la nuit, par la lumière d'un feu.

Il fend le rocher du désert,* les désaltère aux eaux profondes ;

De la roche, il tire des ruisseaux* qu'il fait dévaler comme un fleuve.

Mais ils péchaient encore contre lui,* dans les lieux arides ils bravaient le Très-Haut ;

Ils tentaient le Seigneur dans leurs cœurs,* ils réclamèrent de manger à leur faim.

flux**é**runt **a**quæ : * et torréntes in*unda***vé**runt.

Numquid et panem **pó**terit **da**re, * aut paráre mensam pó*pulo* **su**o ?

Ideo audívit Dómi**nus**, et **dís**tulit : * et ignis accénsus est in Jacob, et ira ascén*dit in* **Is**raël.

Quia non credi**dé**runt in **De**o : * nec speravérunt in salu*tári* **e**jus :

Et mandávit **nú**bibus **dé**super : * et jánuas cæ*li a***pé**ruit.

Et pluit illis manna ad **man**du**cán**dum : * et panem cæli *dedit* **e**is.

Panem Angelórum mandu**cá**vit **ho**mo, * cibária misit eis in *abun***dán**tia.

Tránstulit **Aus**trum de **cæ**lo : * et indúxit in virtúte *sua* **A**fricum.

Et pluit super eos sicut **púl**verem **car**nes : * et sicut arénam maris volatíli*a pen***ná**ta.

Et cecidérunt in médio cas**tró**rum e**ó**rum : * circa tabernácu*la e***ó**rum.

Et manducavérunt, et saturáti sunt nimis, et desidérium eórum **át**tulit **e**is : * non sunt fraudáti a desidé*rio* **su**o.

Adhuc escæ eórum erant in **o**re ips**ó**rum : * et ira Dei ascéndit *super* **e**os

Et occídit **pin**gues e**ó**rum, * et eléctos Israël *impe***dí**vit.

In ómnibus his pecca**vé**runt **ad**huc : * et non credidérunt in mirabí*libus* **e**jus.

Et defecérunt in vanitáte **di**es e**ó**rum : * et anni eórum cum festi*nati***ó**ne.

Cum occíderet eos, quæ**ré**bant **e**um : * et revertebántur, et dilúculo veniébant *ad* **e**um.

Et rememoráti sunt quia Deus ad-

Ils s'en prennent à Dieu et demandent :* « Dieu peut-il apprêter une table au désert ?

Sans doute, il a frappé le rocher :* l'eau a jailli, elle coule à flots !

Mais pourra-t-il nous donner du pain* et procurer de la viande à son peuple ? »

Alors le Seigneur entendit et s'emporta,† il s'enflamma de fureur contre Jacob,* sa colère monta contre Israël.

Car ils n'avaient pas foi en Dieu,* ils ne croyaient pas qu'il les sauverait.

Il commande aux nuées là-haut,* il ouvre les écluses du ciel :

Pour les nourrir il fait pleuvoir la manne,* il leur donne le froment du ciel ;

Chacun se nourrit du pain des Forts,* il les pourvoit de vivres à satiété.

Dans le ciel, il pousse le vent d'est* et lance le grand vent du midi.

Sur eux il fait pleuvoir une nuée d'oiseaux,* autant de viande que de sable au bord des mers.

Elle s'abat au milieu de leur camp* tout autour de leurs demeures.

Ils mangent, ils sont rassasiés,* Dieu contentait leur envie.

Mais leur envie n'était pas satisfaite,* ils avaient encore la bouche pleine,

Quand s'éleva la colère de Dieu :† il frappe les plus vaillants d'entre eux* et terrasse la jeunesse d'Israël.

Et pourtant ils péchaient encore,* ils n'avaient pas foi en ses merveilles.

D'un souffle il achève leurs

jútor **est** e**ó**rum : * et Deus excélsus redémp*tor e***ó**rum est.

Glória **Pa**tri, et **Fí**lio, * et Spirí*tui* **Sanc**to.

Sicut erat in princípio, et **nunc**, et **sem**per, * et in sæcula sæcu*lórum*. **A**men.

jours,* et leurs années en un moment.

Quand Dieu les frappait, ils le cherchaient,* ils revenaient et se tournaient vers lui :

Ils se souvenaient que Dieu est leur rocher,* et le Dieu Très-Haut, leur rédempteur.

Division

Et dilexérunt eum in **o**re **su**o, * et lingua sua mentí*ti sunt* **e**i.

Cor autem eórum non erat **rec**tum cum **e**o : * nec fidéles hábiti sunt in testa*ménto* **e**jus.

Ipse autem est miséricors, et propítius fiet pec**cá**tis e**ó**rum : * et non di*spérdet* **e**os.

Et abundávit ut avérteret **i**ram **su**am : * et non accéndit omnem *iram* **su**am :

Et recordátus est **qui**a **ca**ro sunt : * spíritus vadens *et non* **réd**iens.

Quóties exacerbavérunt eum **in** de**sér**to, * in iram concitavérunt eum in *ina***quó**so ?

Et convérsi sunt, et tenta**vé**runt **De**um : * et Sanctum Israël exa*cerba***vé**runt.

Non sunt recordáti **ma**nus **e**jus, * die qua redémit eos de manu *tribu***lán**tis.

Sicut pósuit in Ægýpto **si**gna **su**a, * et prodígia sua in *campo* **Tá**neos.

Et convértit in sánguinem flúmi**na** e**ó**rum : * et imbres e*órum, ne* **bí**berent.

Misit in eos cœnomyíam, et com**é**dit **e**os : * et ranam, et dispér*didit* **e**os.

Et dedit ærúgini **fruc**tus e**ó**rum : * et labóres e*órum lo***cús**tæ.

Et occídit in grándine víne**as**

Mais de leur bouche ils le trompaient,* de leur langue ils lui mentaient.

Leur cœur n'était pas constant envers lui ;* ils n'étaient pas fidèles à son alliance.

Et lui, miséricordieux,* au lieu de détruire, il pardonnait ;

Maintes fois, il retint sa colère* au lieu de réveiller sa violence.

Il se rappelait : ils ne sont que chair,* un souffle qui s'en va sans retour.

Que de fois au désert ils l'ont bravé,* offensé dans les solitudes !

De nouveau ils tentaient Dieu,* ils attristaient le Saint d'Israël.

Ils avaient oublié ce jour* où sa main les sauva de l'adversaire.

Par ses signes il frappa l'Égypte,* et le pays de Tanis par ses prodiges.

Il transforme en sang l'eau des fleuves* et les ruisseaux, pour qu'ils ne boivent pas.

Il leur envoie une vermine qui les ronge,* des grenouilles qui infestent tout.

Il livre les récoltes aux sauterelles* et le fruit de leur travail aux insectes.

Il ravage leurs vignes par les grêlons* et leurs figuiers par le gel.

Il abandonne le bétail à la grêle* et les troupeaux à la foudre.

Il lâche sur eux le feu de sa co-

e**ó**rum : * et moros eórum *in pruí*na.

Et trádidit grándini ju**mén**ta e**ó**rum : * et possessiónem e*órum* **i**gni.

Misit in eos iram indignati**ó**nis **su**æ : * indignatiónem, et iram, et tribulatiónem : immissiónes per án*gelos* **ma**los.

Viam fecit sémitæ iræ suæ, non pepércit a morte ani**má**bus e**ó**rum : * et juménta eórum in mor*te con***clú**sit.

Et percússit omne primogénitum in **ter**ra *Æ***gýp**ti : * primítias omnis labóris eórum in taber*nácu***lis** Cham.

Et ábstulit sicut oves **pó**pulum **su**um : * et perdúxit eos tamquam gregem *in de***sér**to.

Et dedúxit eos in spe, et non **ti**mu**é**runt : * et inimícos eórum op*éruit* **ma**re.

Et indúxit eos in montem sanctificati**ó**nis **su**æ : * montem, quem acquisívit dex*tera* **e**jus.

Et ejécit a fácie e**ó**rum **Gen**tes : * et sorte divísit eis terram in funículo distri*butió*nis.

Et habitáre fecit in tabernácu**lis** e**ó**rum : * *tribus* **Is**raël.

Et tentavérunt, et exacerbavérunt **De**um ex**cél**sum : * et testimónia ejus non cus*todi***é**runt.

Et avertérunt se, et non serva**vé**runt **pac**tum : * quemádmodum patres eórum convérsi sunt in *arcum* **pra**vum.

In iram concitavérunt eum in **cól**libus **su**is : * et in sculptílibus suis ad æmulatiónem eum pro*voca***vé**runt.

Audívit **De**us, et **spre**vit : * et ad níhilum redégit *valde* **Is**raël.

Et répulit taber**ná**culum **Si**lo : * tabernáculum suum, ubi habitávit

lère,† indignation, fureur, effroi,* il envoie des anges de malheur.

Il ouvre la route à sa colère,† il abandonne leur âme à la mort,* et livre leur vie à la peste.

Il frappe tous les fils aînés de l'Égypte,* sous les tentes de Cham, la fleur de sa race.

Tel un berger, il conduit son peuple,* il pousse au désert son troupeau.

Il les guide et les défend, il les rassure ;* leurs ennemis sont engloutis par la mer.

Il les fait entrer dans son domaine sacré,* la montagne acquise par sa main.

Il chasse des nations devant eux,† il délimite leurs parts d'héritage* et il installe sous leurs tentes les tribus d'Israël.

Mais ils bravaient, ils tentaient le Dieu Très-Haut,* ils refusaient d'observer ses lois ;

Ils déviaient comme leurs pères, ils désertaient,* trahissaient comme un arc infidèle.

Leurs hauts lieux le provoquaient,* leurs idoles excitaient sa jalousie.

Dieu a entendu, il s'emporte,* il écarte tout à fait Israël ;

Il quitte la demeure de Silo,* la tente qu'il avait dressée chez les hommes ;

Il laisse capturer sa gloire,* et sa puissance par des mains ennemies.

Il livre son peuple à l'épée,* contre son héritage, il s'emporte :

Le feu a dévoré les jeunes gens,* les jeunes filles n'ont pas connu la joie des noces ;

Les prêtres sont tombés sous l'épée,* les veuves n'ont pas chanté leur lamentation.

*in ho***mí**nibus.

Et trádidit in captivitátem vir**tú**tem e**ó**rum : * et pulchritúdinem eórum in manus *ini***mí**ci.

Et conclúsit in gládio **pó**pulum **su**um : * et hereditátem *suam* **spre**vit.

Júvenes eórum com**é**dit **i**gnis : * et vírgines eórum non sunt *lamen***tá**tæ.

Sacerdótes eórum in gládio **ce**ci**dé**runt : * et víduæ eórum non *plora***bán**tur.

Et excitátus est tamquam **dór**miens **Dó**minus : * tamquam potens crapulá*tus a* **vi**no.

Et percússit inimícos suos in poste**ri**ó**ra** : * oppróbrium sempitérnum *dedit* **il**lis.

Et répulit taber**ná**culum **Jo**seph : * et tribum Ephraim *non e***lé**git.

Sed elégit **tri**bum **Ju**da, * montem Sion *quem di***lé**xit.

Et ædificávit sicut unicórnium sanctifícium **su**um in **ter**ra, * quam fundá*vit in* **sæ**cula.

Et elégit David, servum suum, et sústulit eum de **gré**gibus **ó**vium : * de post fœtántes ac*cépit* **e**um,

Páscere Jacob, **ser**vum **su**um, * et Israël, heredi*tátem* **su**am :

Et pavit eos in innocéntia **cor**dis **su**i : * et in intelléctibus mánuum suárum de*dúxit* **e**os.

Glória **Pa**tri, et **Fí**lio, * et Spirí*tui* **Sanc**to.

Sicut erat in princípio, et **nunc**, et **sem**per, * et in sæcula sæcu*lórum*. **A**men.

Le Seigneur, tel un dormeur qui s'éveille,* tel un guerrier que le vin ragaillardit,

Frappe l'ennemi à revers* et le livre pour toujours à la honte.

Il écarte la maison de Joseph,* ne choisit pas la tribu d'Éphraïm.

Il choisit la tribu de Juda,* la montagne de Sion, qu'il aime.

Il a bâti comme le ciel son temple ;* comme la terre, il l'a fondé pour toujours.

Il choisit David son serviteur ;* il le prend dans les parcs à moutons ;

Il l'appelle à quitter ses brebis* pour en faire le berger de Jacob, son peuple, d'Israël, son héritage.

Berger au cœur intègre,* sa main prudente les conduit.

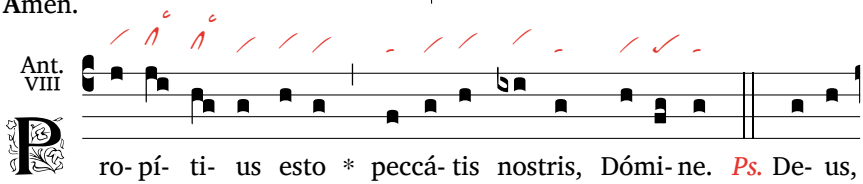

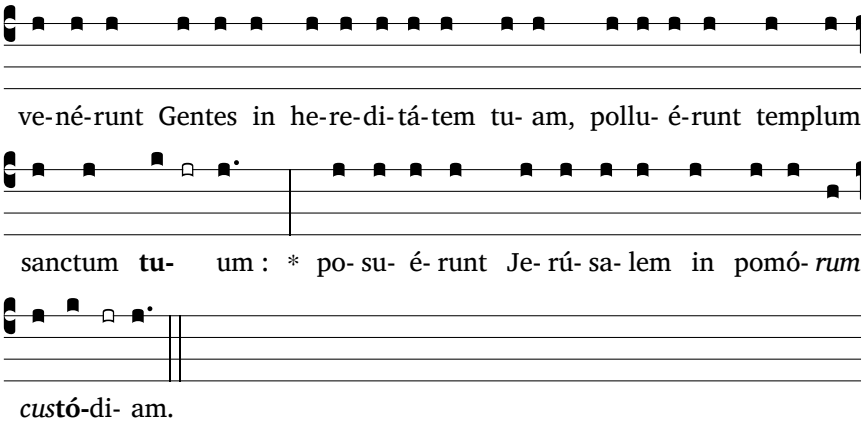

℟. *Sois indulgent pour nos péchés, Seigneur.*

Deus, venérunt Gentes in hereditátem tuam, polluérunt templum sanctum **tu**um : * posuérunt Jerúsalem in pomó*rum cus*tódiam.

Posuérunt morticína servórum tuórum, escas volatílibus **cæ**li : * carnes sanctórum tuórum bés*tiis* **ter**ræ.

Effudérunt sánguinem eórum tamquam aquam in circúitu Je**rú**salem : * et non erat qui *sepe*lí*ret.

Facti sumus oppróbrium vicínis **nos**tris : * subsannátio et illúsio his, qui in circú*itu* **nos**tro sunt.

Usquequo, Dómine, irascéris in **fi**nem : * accendétur velut ignis *ze*-*lus* **tu**us ?

Effúnde iram tuam in Gentes, quæ te non no**vé**runt : * et in regna quæ nomen tuum non in*vo*-*ca***vé**runt :

Quia comedérunt **Ja**cob : * et locum ejus des*ola***vé**runt.

Ne memíneris iniquitátum nostrárum antiquárum, cito antícipent nos misericórdiæ **tu**æ : * quia páuperes facti *sumus* **ni**mis.

Adjuva nos, Deus, salutáris noster : et propter glóriam nóminis tui,

Dieu, les païens ont envahi ton domaine ;† ils ont souillé ton temple sacré* et mis Jérusalem en ruines.

Ils ont livré les cadavres de tes serviteurs en pâture aux rapaces du ciel* et la chair de tes fidèles, aux bêtes de la terre ;

Ils ont versé le sang comme l'eau aux alentours de Jérusalem :* les morts restaient sans sépulture.

Nous sommes la risée des voisins,* la fable et le jouet de l'entourage.

Combien de temps, Seigneur, durera ta colère* et brûlera le feu de ta jalousie ?

Déverse ta fureur sur les païens qui ne t'ont pas reconnu,† sur les royaumes qui n'invoquent pas ton Nom,* car ils ont dévoré Jacob et ravagé son territoire.

Ne retiens pas contre nous les péchés de nos ancêtres :† que nous vienne bientôt ta tendresse, car nous sommes à bout de force !

Aide-nous, Dieu notre Sauveur, pour la gloire de ton Nom !* Délivre-nous, efface nos fautes, pour la cause de ton Nom !

Dómine, líbe**ra** nos : * et propítius esto peccátis nostris, propter *nomen* **tu**um :

Ne forte dicant in Géntibus : Ubi est Deus e**ó**rum ? * et innotéscat in natiónibus coram ó*culis* **nos**tris.

Ultio sánguinis servórum tuórum, qui ef**fú**sus est : * intróeat in conspéctu tuo gémitus com*pedi*t**ó**rum.

Secúndum magnitúdinem bráchii **tu**i, * pósside fílios morti*fica***tó**rum.

Et redde vicínis nostris séptuplum in sinu e**ó**rum : * impropérium ipsórum, quod exprobravérunt *tibi*, **Dó**mine.

Nos autem pópulus tuus, et oves páscuæ **tu**æ, * confitébimur ti*bi in* **sæ**culum.

In generatiónem et generati**ó**nem * annuntiábimus *laudem* **tu**am.

Glória Patri, et **Fí**lio, * et Spirí*tui* **Sanc**to.

Sicut erat in princípio, et nunc, et **sem**per, * et in sécula sæcu*lórum*. **A**men.

℣. Deus, in sancto via tua.

℟. Quis Deus magnus sicut Deus noster ?

Pourquoi laisser dire aux païens :* « Où donc est leur Dieu ? »

Que les païens, sous nos yeux, le reconnaissent :* il sera vengé, le sang versé de tes serviteurs.

Que monte en ta présence la plainte du captif !* Ton bras est fort : épargne ceux qui doivent mourir.

Rends à nos voisins, sept fois, en plein cœur,* l'outrage qu'ils t'ont fait, Seigneur Dieu.

Et nous, ton peuple, le troupeau que tu conduis,† sans fin nous pourrons te rendre grâce* et d'âge en âge proclamer ta louange.

℣. Dieu, tes voies sont saintes.

℟. Quel Dieu est grand comme notre Dieu ?

℣. Pater Noster...
℣. Et ne nos indúcas in tentatiónem.
℟. Sed líbera nos a malo.
℣. Exáudi, Dómine Iesu Christe, preces servórum tuórum, † et miserére nobis : * Qui cum Patre et Spíritu Sancto vivis et regnas in sæcula sæculórum.
℟. Amen.

℣. Notre Père...
℣. Et ne nous laisse pas entrer en tentation.
℟. Mais délivre-nous du mal.
℣. Seigneur Jésus-Christ, entends les prières de tes serviteurs, et aie pitité de nous, toi qui vis et règnes avec le Père et l'Esprit Saint dans les siècles des siècles.
℟. Amen.

Première lecture

℣. Iube, domne, benedícere.
℣. Ille nos benedícat, qui sine fine vivit et regnat.
℟. Amen.

℣. Maître, veuillez bénir.
℣. Que celui qui vit et règne à jamais nous bénisse.
℟. Amen.

Après la lecture :

℣. Tu autem, Dómine, miserére nobis.
℟. Deo grátias.

℣. Et toi, Seigneur, aie pitié de nous.
℟. Nous rendons grâces à Dieu.

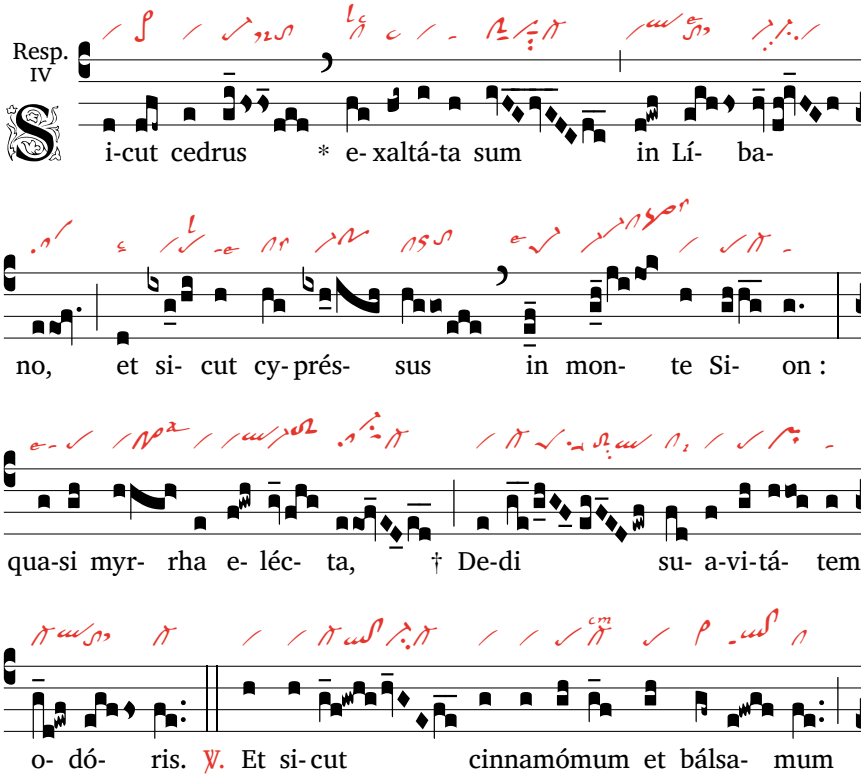

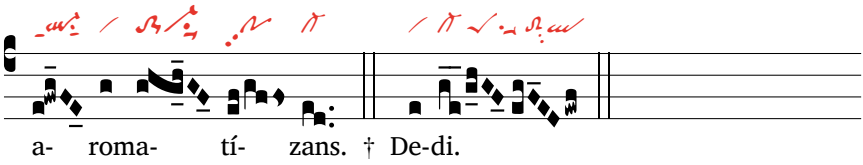

Deuxième lecture

℣. Iube, domne, benedícere.
℣. Cuius festum cólimus, ipsa Virgo vírginum intercédat pro nobis ad Dóminum.
℟. Amen.

℣. Maître, veuillez bénir.
℣. Que celle dont nous célébrons la fête, la Vierge des vierges elle-même, intercède pour nous auprès du Seigneur.
℟. Amen.

Après la lecture :

℣. Tu autem, Dómine, miserére nobis.
℟. Deo grátias.

℣. Et toi, Seigneur, aie pitié de nous.
℟. Nous rendons grâces à Dieu.

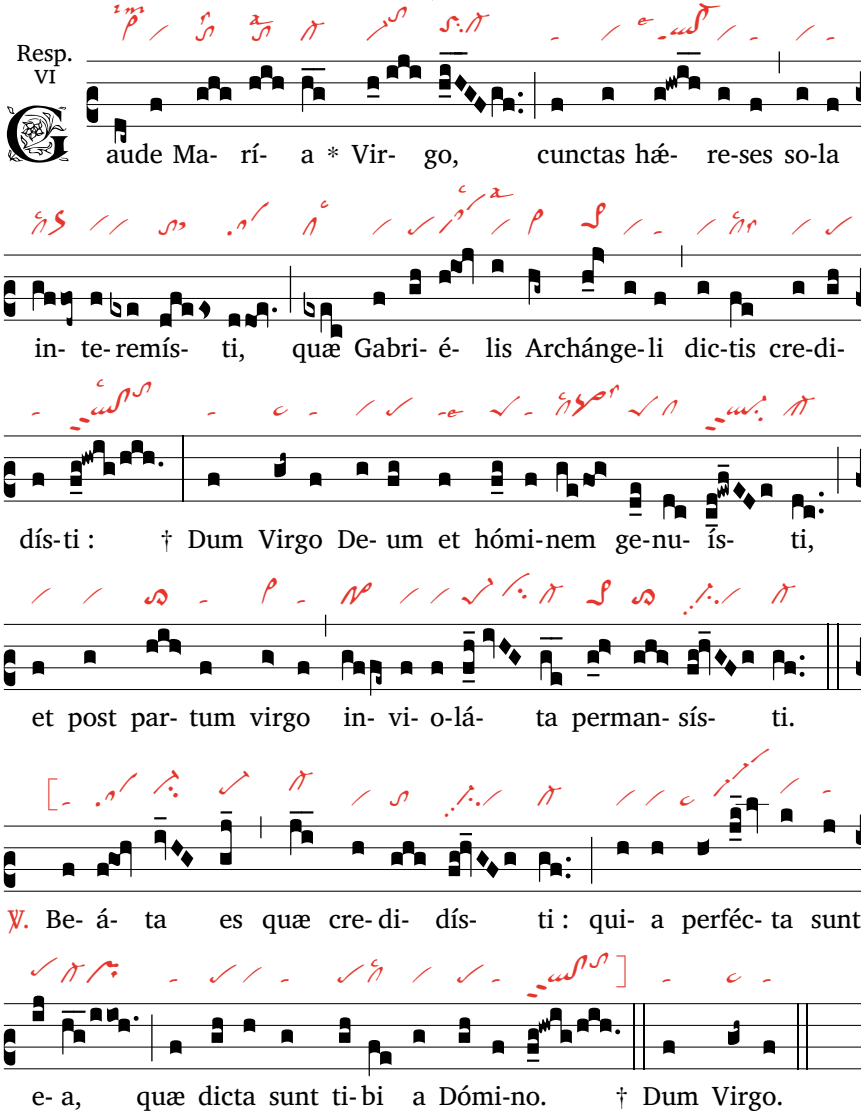

Troisième lecture

℣. Iube, domne, benedícere.
℣. Ad societátem cívium supernórum perdúcat nos Rex Angelórum.
℟. Amen.

℣. Maître, veuillez bénir.
℣. Que le Roi des Anges nous fasse parvenir à la société des citoyens célestes.

℟. Amen.

Après la lecture :

℣. Tu autem, Dómine, miserére nobis.
℟. Deo grátias.

℣. Et toi, Seigneur, aie pitié de nous.
℟. Nous rendons grâces à Dieu.

Resp. VIII

r-ná- tam * in mo-ní- li-bus fí- li- am Je-rú-

sa- lem Dó- mi-nus concu- pí- vit : † Et vi-déntes e- am

fí- li- æ Si- on, be- a- tís- simam præ- di- ca-

vé- runt, di-cén- tes : ‡ Unguén-tum ef-fú- sum no-

men tu- um. ℣. A-sti- tit re-gí-na a dextris tu-

is in vestí-tu de-aurá-to, circúmda-ta va- ri- e-tá-

te. † Et vi-déntes. ℣. Gló- ri- a Pa-tri, et Fí- li- o,

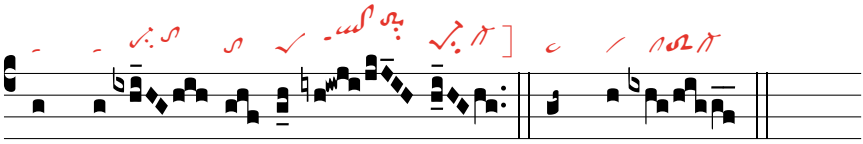

et Spi- rí- tu- i Sanc- to. ‡ Unguéntum.

Deuxième nocturne

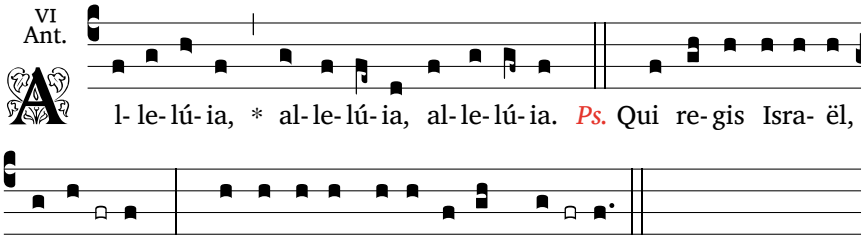

Psaume 79

Qui regis Israël, *int*é**n**de : * qui dedúcis velut *ovem* **Jo**seph.

Qui sedes su*per* **Ché**rubim : * manifestáre coram Ephraim, Bénjamin, *et Ma***nás**se.

Excita poténtiam tuam, *et* **ve**ni : * ut salvos *fáci***as** nos.

Deus, *con***vér**te nos : * et osténde fáciem tuam, et *salvi* **é**rimus.

Dómine, Deus *vir***tú**tum, * quoúsque irascéris super oratiónem *servi* **tu**i ?

Cibábis nos pane la*cri***má**rum : * et potum dabis nobis in lácrimis *in men***sú**ra ?

Posuísti nos in contradictiónem vicínis **nos**tris : * et inimíci nostri sub*sanna***vé**runt nos.

Deus virtútum, *con***vér**te nos : * et osténde fáciem tuam, et *salvi* **é**rimus.

Víneam de Ægýpto trans*tu***lís**ti : * ejecísti Gentes, et plan*tásti* **e**am.

Dux itíneris fuísti in conspéc*tu* **e**jus : * plantásti radíces ejus, et im*plévit* **ter**ram.

Opéruit montes um*bra* **e**jus : * et arbústa ejus *cedros* **De**i.

Exténdit pálmites suos usque *ad* **ma**re : * et usque ad flumen propá*gines* **e**jus.

Ut quid destruxísti macéri*am*

Berger d'Israël, écoute,* toi qui conduis Joseph, ton troupeau :

Resplendis au-dessus des Kéroubim,* devant Éphraïm, Benjamin, Manassé !

Réveille ta vaillance* et viens nous sauver.

Dieu, fais-nous revenir ;* que ton visage s'éclaire et nous serons sauvés !

Seigneur, Dieu de l'univers,* vas-tu longtemps encore opposer ta colère aux prières de ton peuple,

Le nourrir du pain de ses larmes,* l'abreuver de larmes sans mesure ?

Tu fais de nous la cible des voisins :* nos ennemis ont vraiment de quoi rire !

Dieu, fais-nous revenir ;* que ton visage s'éclaire et nous serons sauvés !

La vigne que tu as prise à l'Égypte,* tu la replantes en chassant des nations.

Tu déblaies le sol devant elle,* tu l'enracines pour qu'elle emplisse le pays.

Son ombre couvrait les montagnes,* et son feuillage, les cèdres géants ;

Elle étendait ses sarments jusqu'à la mer,* et ses rejets, jusqu'au

ejus : * et vindémiant eam omnes, qui prætergredi*úntur* **vi**am ?

Exterminávit eam aper *de* **sil**va : * et singuláris ferus depás*tus est* **e**am.

Deus virtútum, *con***vér**tere : * réspice de cælo, et vide, et vísita ví*neam* **is**tam.

Et pérfice eam, quam plantávit déxte*ra* **tu**a : * et super fílium hóminis, quem confir*másti* **ti**bi.

Incénsa igni, et *suf* **fós**sa : * ab increpatióne vultus tu*i per*í**b**unt.

Fiat manus tua super virum déxte*ræ* **tu**æ : * et super fílium hóminis quem confir*másti* **ti**bi.

Et non discédimus a te, vivi*fi***cá**bis nos : * et nomen tuum *invo***cá**bimus.

Dómine, Deus virtútum, *con***vér**te nos : * et osténde fáciem tuam, et *salvi* **é**rimus.

Glória Patri, *et* **Fí**lio, * et Spirí*tui* **Sanc**to.

Sicut erat in princípio, et nunc, *et* **sem**per, * et in sæcula sæcu*lórum*. **A**men.

Fleuve.

Pourquoi as-tu percé sa clôture ?* Tous les passants y grappillent en chemin ;

Le sanglier des forêts la ravage* et les bêtes des champs la broutent.

Dieu de l'univers reviens !† Du haut des cieux, regarde et vois :* visite cette vigne, protège-la,

Celle qu'a plantée ta main puissante,* le rejeton qui te doit sa force.

La voici détruite, incendiée ;* que ton visage les menace, ils périront !

Que ta main soutienne ton protégé,* le fils de l'homme qui te doit sa force.

Jamais plus nous n'irons loin de toi :* fais-nous vivre et invoquer ton Nom !

Seigneur, Dieu de l'univers, fais-nous revenir ;* que ton visage s'éclaire, et nous serons sauvés.

Psaume 80

Exsultáte Deo, adjutó*ri* **nos**tro : * jubiláte *Deo* **Ja**cob.

Súmite psalmum, et da*te* **tým**panum : * psaltérium jucún*dum cum* **cí**thara.

Buccináte in Neoméni*a* **tu**ba, * in insígni die solemni*tátis* **ves**træ.

Quia præcéptum in Is*ra***ël** est : * et judícium *Deo* **Ja**cob.

Testimónium in Joseph pósuit illud, cum exíret de terra *Æ***gýp**ti : * linguam, quam non nóve*rat*, *au***dí**vit.

Divértit ab onéribus dor*sum* **e**jus : * manus ejus in cóphino *servi***é**runt.

In tribulatióne invocásti me, et li-

Criez de joie pour Dieu, notre force,* acclamez le Dieu de Jacob.

Jouez, musiques, frappez le tambourin,* la harpe et la cithare mélodieuse.

Sonnez du cor pour le mois nouveau,* quand revient le jour de notre fête.

C'est là, pour Israël, une règle,* une ordonnance du Dieu de Jacob ;

Il en fit, pour Joseph, une loi* quand il marcha contre la terre d'Égypte.

J'entends des mots qui m'étaient inconnus :† « J'ai ôté le poids qui chargeait ses épaules ;* ses mains ont déposé le fardeau.

berávi te : + exaudívi te in abscóndito tem*pes*tátis : * probávi te apud aquam contra*dicti*ónis.

Audi, pópulus meus, et contestábor te : + Israël, si audíeris me, non erit in te de*us* **re**cens, * neque adorábis deum *ali*énum.

Ego enim sum Dóminus Deus tuus, qui edúxi te de terra *Æ*g**ýp**ti : * diláta os tuum, et im*plébo* **il**lud.

Et non audívit pópulus meus vo*cem* **me**am : * et Israël non in*téndit* **mi**hi.

Et dimísi eos secúndum desidéria cordis *e***ó**rum : * ibunt in adinventió*nibus* **su**is.

Si pópulus meus *au***dís**set me : * Israël si in viis meis *ambu***lás**set :

Pro níhilo fórsitan inimícos eórum humi*liás*sem : * et super tribulántes eos misíssem *manum* **me**am.

Inimíci Dómini mentíti *sunt* **e**i : * et erit tempus eó*rum in* **sæ**cula.

Et cibávit eos ex ádipe *fru***mén**ti : * et de petra, melle satu*rávit* **e**os.

Glória Patri, *et* **Fí**lio, * et Spirí*tui* **Sanc**to.

Sicut erat in princípio, et nunc, *et* **sem**per, * et in sæcula sæcu*lórum*. **A**men.

Quand tu criais sous l'oppression, je t'ai sauvé ;† je répondais, caché dans l'orage,* je t'éprouvais près des eaux de Mériba.

Écoute, je t'adjure, ô mon peuple ;* vas-tu m'écouter, Israël ?

Tu n'auras pas chez toi d'autres dieux,* tu ne serviras aucun dieu étranger.

C'est moi, le Seigneur ton Dieu,† qui t'ai fait monter de la terre d'Égypte !* Ouvre ta bouche, moi, je l'emplirai.

Mais mon peuple n'a pas écouté ma voix,* Israël n'a pas voulu de moi.

Je l'ai livré à son cœur endurci :* qu'il aille et suive ses vues !

Ah ! Si mon peuple m'écoutait,* Israël, s'il allait sur mes chemins !

Aussitôt j'humilierais ses ennemis,* contre ses oppresseurs je tournerais ma main.

Mes adversaires s'abaisseraient devant lui ;* tel serait leur sort à jamais !

Je le nourrirais de la fleur du froment,* je te rassasierais avec le miel du rocher ! »

Psaume 81

Deus stetit in synagóga *de***ó**rum : * in médio autem de*os di***jú**dicat.

Usquequo judicátis ini*qui***tá**tem : * et fácies pecca*tórum* **sú**mitis ?

Judicáte egéno, et *pu***píl**lo : * húmilem, et páuperem jus*tifi***cá**te.

Erípi*te* **páu**perem : * et egénum de manu peccatóris *libe***rá**te.

Dans l'assemblée divine, Dieu préside ;* entouré des dieux, il juge.

« Combien de temps jugerez-vous sans justice,* soutiendrez-vous la cause des impies ?

Rendez justice au faible, à l'orphelin ;* faites droit à l'indigent, au malheureux.

Libérez le faible et le pauvre,* arrachez-les aux mains des impies. »

Nesciérunt, neque intellexérunt, in téne*bris* **ám**bulant : * movebúntur ómnia funda*ménta* **ter**ræ.

Ego dixi : Di*i* **es**tis, * et fílii Ex*célsi* **om**nes.

Vos autem sicut hómines mo*ri***é**mini : * et sicut unus de princípi*bus ca***dé**tis.

Surge, Deus, júdic*a* **ter**ram : * quóniam tu hereditábis in óm*nibus* **Gén**tibus.

Glória Patri, *et* **Fí**lio, * et Spirí*tui* **Sanc**to.

Sicut erat in princípio, et nunc, *et* **sem**per, * et in sæcula sæcu*lórum*. **A**men.

Mais non, sans savoir, sans comprendre,† ils vont au milieu des ténèbres :* les fondements de la terre en sont ébranlés.

Je l'ai dit : « Vous êtes des dieux,* des fils du Très-Haut, vous tous !

Pourtant, vous mourrez comme des hommes,* comme les princes, tous, vous tomberez ! »

Lève-toi, Dieu, juge la terre,* car toutes les nations t'appartiennent.

Psaume 82

Deus, quis símilis e*rit* **ti**bi ? * Ne táceas, neque compes*cáris*, **De**us.

Quóniam ecce inimíci tui so*nu***é**runt : * et qui odérunt te extu*lérunt* **ca**put.

Super pópulum tuum malignavérunt *con***sí**lium : * et cogitavérunt advérsus *sanctos* **tu**os.

Dixérunt : Veníte, et disperdámus eos *de* **gen**te : * et non memorétur nomen I*sraël* **ul**tra.

Quóniam cogitavérunt u*na***ní**miter : * simul advérsum te testaméntum disposuérunt, tabernácula Idumæórum et Is*mahel***í**tæ :

Moab, et Agaréni, Gebal, et Ammon, *et* **A**malec : * alienígenæ cum habitán*tibus* **Ty**rum.

Etenim Assur venit *cum* **il**lis : * facti sunt in adjutórium *fíli***is** Lot.

Fac illis sicut Mádian, *et* **Sí**saræ : * sicut Jabin in tor*rénte* **Cis**son.

Disperiérunt *in* **En**dor : * facti sunt ut *stercus* **ter**ræ.

Pone príncipes eórum sicut O*reb*, **et** Zeb, * et Zébe*e*, *et* **Sál**mana :

Dieu, ne garde pas le silence,* ne sois pas immobile et muet.

Vois tes ennemis qui grondent,* tes adversaires qui lèvent la tête.

Contre ton peuple, ils trament un complot,* ils intriguent contre les tiens.

Ils disent : « Venez ! retranchons-les des nations :* que soit oublié le nom d'Israël ! »

Oui, tous ensemble ils intriguent ;† ils ont fait alliance contre toi,* ceux d'Édom et d'Ismaël,

Ceux de Moab et d'Agar ;† Guébal, Ammon, Amalec,* la Philistie, avec les gens de Tyr ;

Même Assour s'est joint à eux* pour appuyer les fils de Loth.

Traite-les comme tu fis de Madian,* de Sissera et Yabin au torrent de Qissôn :

Ils ont été anéantis à Enn-Dor,* ils ont servi de fumier pour la terre.

Supprime leurs chefs comme Oreb et Zéèb,† tous leurs princes, comme Zéba et Salmuna,* eux

Omnes príncipes *eó*rum : * qui dixérunt : Hereditáte possideámus Sanctuá*rium* **De**i.

Deus meus, pone illos *ut* **ro**tam : * et sicut stípulam ante fá*ciem* **ven**ti.

Sicut ignis, qui combú*rit* **sil**vam : * et sicut flamma com*búrens* **mon**tes :

Ita persequéris illos in tempestá*te* **tu**a : * et in ira tua tur*bábis* **e**os.

Imple fácies eórum i*gno***mí**nia : * et quærent nomen *tuum*, **Dó**mine.

Erubéscant, et conturbéntur in sæcu*lum* **sæ**culi : * et confundán*tur*, *et* **pér**eant.

Et cognóscant quia nomen ti*bi* **Dó**minus : * tu solus Altíssimus in *omni* **ter**ra.

Glória Patri, *et* **Fí**lio, * et Spirí*tui* **Sanc**to.

Sicut erat in princípio, et nunc, *et* **sem**per, * et in sæcula sæcu*lórum*. **A**men.

qui disaient : « À nous, à nous le domaine de Dieu ! »

Dieu, rends-les pareils au brin de paille,* à la graine qui tourbillonne dans le vent.

Comme un feu dévore la forêt,* comme une flamme embrase les montagnes,

Oui, poursuis-les de tes ouragans,* et que tes orages les épouvantent !

Que leur front soit marqué d'infamie,* et qu'ils cherchent ton nom, Seigneur !

Frappés pour toujours d'épouvante et de honte,* qu'ils périssent, déshonorés !

Et qu'ils le sachent :† toi seul, tu as pour nom Le Seigneur,* le Très-Haut sur toute la terre !

Psaume 83

Quam dilécta tabernácula tua, Dómine *vir***tú**tum : * concupíscit, et déficit ánima mea in á*tria* **Dó**mini.

Cor meum, et ca*ro* **me**a : * exsultavérunt in *Deum* **vi**vum.

Etenim passer invénit si*bi* **do**mum : * et turtur nidum sibi, ubi ponat *pullos* **su**os.

Altária tua, Dómine *vir***tú**tum : * Rex meus, et *Deus* **me**us.

Beáti, qui hábitant in domo tu*a*, **Dó**mine : * in sæcula sæculó*rum* *lau***dá**bunt te.

Beátus vir, cujus est auxílium abs te : + ascensiónes in corde suo dispósuit, in valle la*cri***má**rum * in lo*co*, *quem* **pó**suit.

Etenim benedictiónem dabit legislátor + ibunt de virtúte in *vir***tú**tem : * vidébitur Deus deó*rum*

De quel amour sont aimées tes demeures,* Seigneur, Dieu de l'univers !

Mon âme s'épuise à désirer les parvis du Seigneur ;* mon cœur et ma chair sont un cri vers le Dieu vivant !

L'oiseau lui-même s'est trouvé une maison,* et l'hirondelle, un nid pour abriter sa couvée :

Tes autels, Seigneur de l'univers,* mon Roi et mon Dieu !

Heureux les habitants de ta maison :* ils pourront te chanter encore !

Heureux les hommes dont tu es la force :* des chemins s'ouvrent dans leur cœur !

Quand ils traversent la vallée de la soif,* ils la changent en source ;

in **Si**on.

Dómine, Deus virtútum, exáudi oratió*nem* **me**am : * áuribus pércipe, *Deus* **Ja**cob.

Protéctor noster, áspi*ce*, **De**us : * et réspice in fáciem *Christi* **tu**i.

Quia mélior est dies una in átri*is* **tu**is : * *super* **míl**lia.

Elégi abjéctus esse in domo De*i* **me**i : * magis quam habitáre in tabernáculis *pecca***tó**rum.

Quia misericórdiam et veritátem díli*git* **De**us : * grátiam et glóriam *dabit* **Dó**minus.

Non privábit bonis eos qui ámbulant in in*no***cén**tia : * Dómine virtútum, beátus homo qui *sperat* **in** te.

Glória Patri, *et* **Fí**lio, * et Spirí*tui* **Sanc**to.

Sicut erat in princípio, et nunc, *et* **sem**per, * et in sæcula sæcu*lórum*. **A**men.

De quelles bénédictions la revêtent* les pluies de printemps !

Ils vont de hauteur en hauteur,* ils se présentent devant Dieu à Sion.

Seigneur, Dieu de l'univers, entends ma prière ;* écoute, Dieu de Jacob.

Dieu, vois notre bouclier,* regarde le visage de ton messie.

Oui, un jour dans tes parvis* en vaut plus que mille.

J'ai choisi de me tenir sur le seuil, dans la maison de mon Dieu,* plutôt que d'habiter parmi les infidèles.

Le Seigneur Dieu est un soleil, il est un bouclier ;* le Seigneur donne la grâce, il donne la gloire.

Jamais il ne refuse le bonheur* à ceux qui vont sans reproche.

Seigneur, Dieu de l'univers,* heureux qui espère en toi !

Psaume 84

Benedixísti, Dómine, ter*ram* **tu**am : * avertísti captivi*tátem* **Ja**cob.

Remisísti iniquitátem ple*bis* **tu**æ : * operuísti ómnia peccá*ta* e**ó**rum.

Mitigásti omnem i*ram* **tu**am : * avertísti ab ira indignati*ónis* **tu**æ.

Convérte nos, Deus, salutá*ris* **nos**ter : * et avérte iram tu*am a* **no**bis.

Numquid in ætérnum irascé*ris* **no**bis ? * aut exténdes iram tuam a generatióne in gene*rati***ó**nem ?

Deus, tu convérsus vivi*fi***cá**bis nos : * et plebs tua lætá*bitur* **in** te.

Osténde nobis, Dómine, misericórdi*am* **tu**am : * et salutáre tu*um da* **no**bis.

Audiam quid loquátur in me Dómi*nus* **De**us : * quóniam loquétur

Tu as aimé, Seigneur, cette terre,* tu as fait revenir les déportés de Jacob ;

Tu as ôté le péché de ton peuple,* tu as couvert toute sa faute ;

Tu as mis fin à toutes tes colères,* tu es revenu de ta grande fureur.

Fais-nous revenir, Dieu, notre salut,* oublie ton ressentiment contre nous.

Seras-tu toujours irrité contre nous,* maintiendras-tu ta colère d'âge en âge ?

N'est-ce pas toi qui reviendras nous faire vivre* et qui seras la joie de ton peuple ?

Fais-nous voir, Seigneur, ton amour,* et donne-nous ton salut.

J'écoute : que dira le Seigneur Dieu ?† Ce qu'il dit, c'est la paix pour son peuple et ses fidèles ;*

pacem in *plebem* **su**am.

Et super sanc*tos* **su**os : * et in eos, qui conver*túntur* **ad** cor.

Verúmtamen prope timéntes eum salutáre *ip***sí**us : * ut inhábitet glória in *terra* **nos**tra.

Misericórdia, et véritas obviavé*runt* **si**bi : * justítia, et pax *oscu***lá**tæ sunt.

Véritas de ter*ra* **or**ta est : * et justítia de cælo *pro***spé**xit.

Etenim Dóminus dabit beni*gni***tá**tem : * et terra nostra dabit *fructum* **su**um.

Justítia ante eum am*bu***lá**bit : * et ponet in via *gressus* **su**os.

Glória Patri, *et* **Fí**lio, * et Spirí*tui* **Sanc**to.

Sicut erat in princípio, et nunc, *et* **sem**per, * et in sæcula sæcu*lórum*. **A**men.

qu'ils ne reviennent jamais à leur folie !

Son salut est proche de ceux qui le craignent,* et la gloire habitera notre terre.

Amour et vérité se rencontrent,* justice et paix s'embrassent ;

La vérité germera de la terre* et du ciel se penchera la justice.

Le Seigneur donnera ses bienfaits,* et notre terre donnera son fruit.

La justice marchera devant lui,* et ses pas traceront le chemin.

VI Ant.

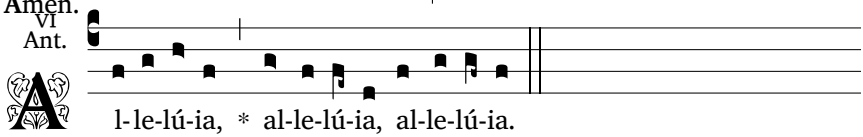

Lecture brève

Après la lecture brève :

℣. O quam gloriósa est Mater
℟. Quæ cæli regem génuit.

℣. Qu'elle est glorieuse, la Mère
℟. Qui a enfanté le roi des cieux.

Intercession

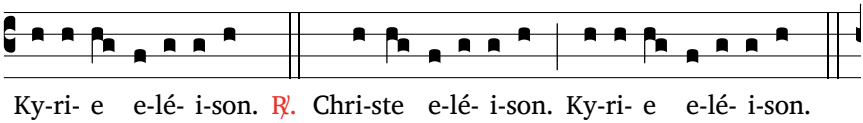

en silence jusqu'à

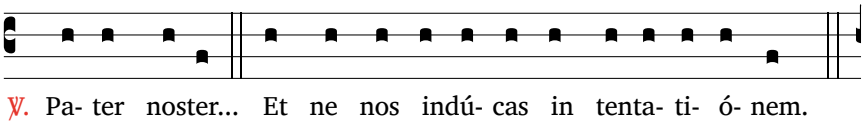

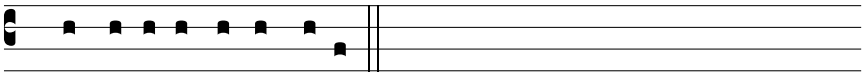

℟. Sed lí-be-ra nos a ma-lo.

Oraison

Omnípotens, sempitérne Deus, Ecclésiam tuam, déxtera poténtiæ tuæ, a cunctis prótege periculis, † et beáta María Matre Providéntiæ intercedénte, * fac eam præsénti gaudére prosperitáte et futúra. Per Dóminum.

℣. Dóminus vobíscum.
℟. Et cum spíritu tuo.

Dieu éternel et tout puissant, protège ton Église de tous les dangers par la force de ton bras, et par l'intercession de la bienheureuse Marie, Mère de Providence, fais-la se réjouir de sa prospérité présente et future. Par Jésus-Christ.

℣. Le Seigneur soit avec vous.
℟. Et avec votre esprit.

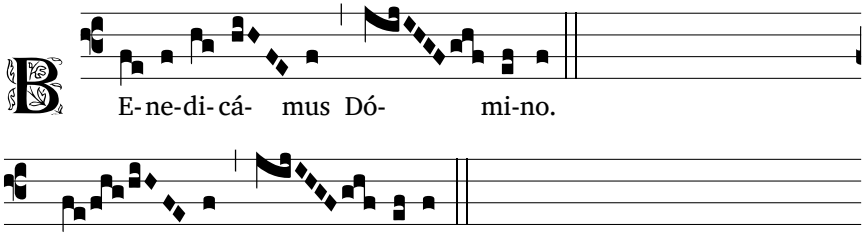

℣. Fidélium ánimæ per misericórdiam Dei requiéscant in pace.
℟. Amen.

℣. Que par la miséricorde de Dieu, les âmes des fidèles trépassés reposent en paix.
℟. Amen.

VIERGE MARIE, MÈRE DE PROVIDENCE, À LA MESSE

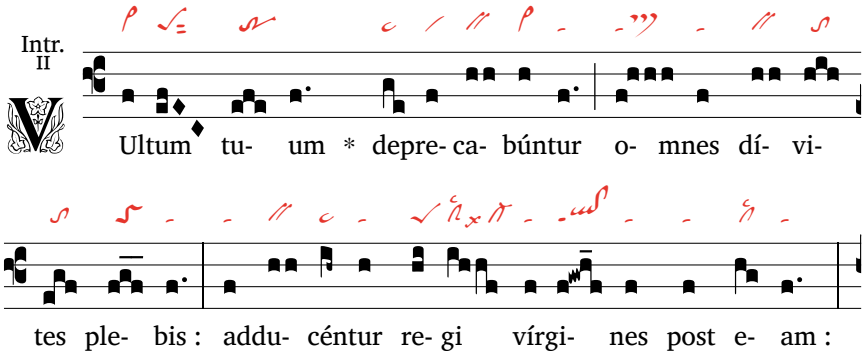

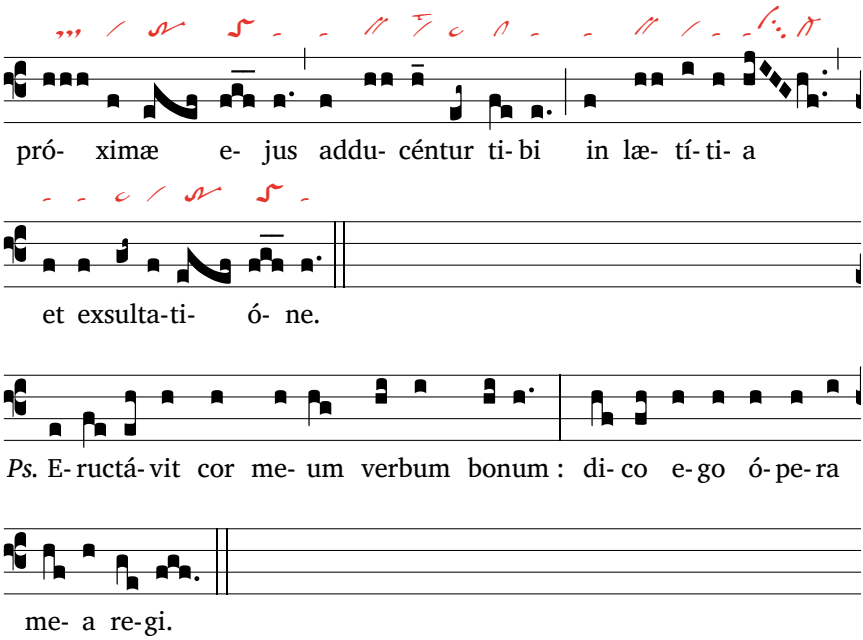

℟. Tous les riches du peuple imploreront votre visage. On amènera au Roi des vierges à sa suite : ses proches vous seront présentées dans l'allégresse.
℣. D'heureuses paroles jaillissent de mon cœur quand je dis mes poèmes pour le roi.
Psalmodie de Tierce, comme au mercredi, p. 54.

Kyrie ad lib. VIII

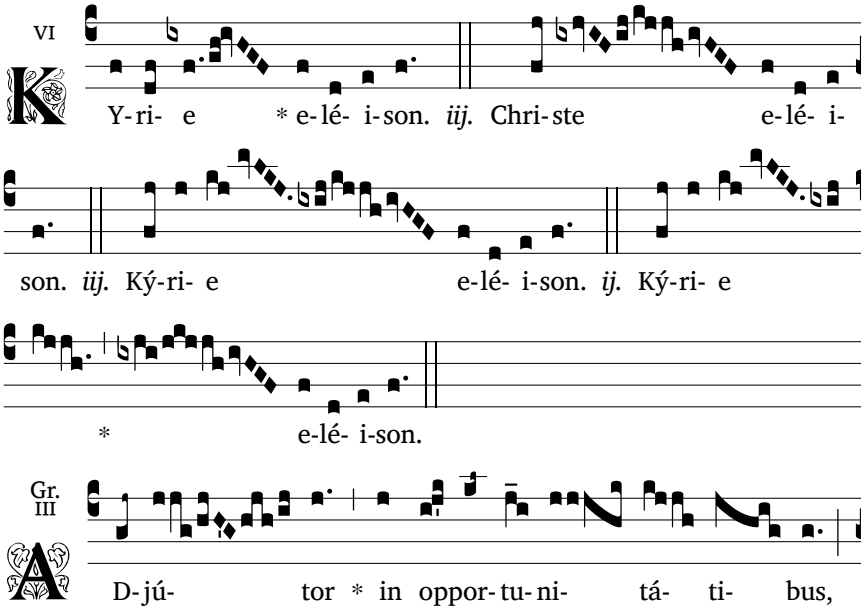

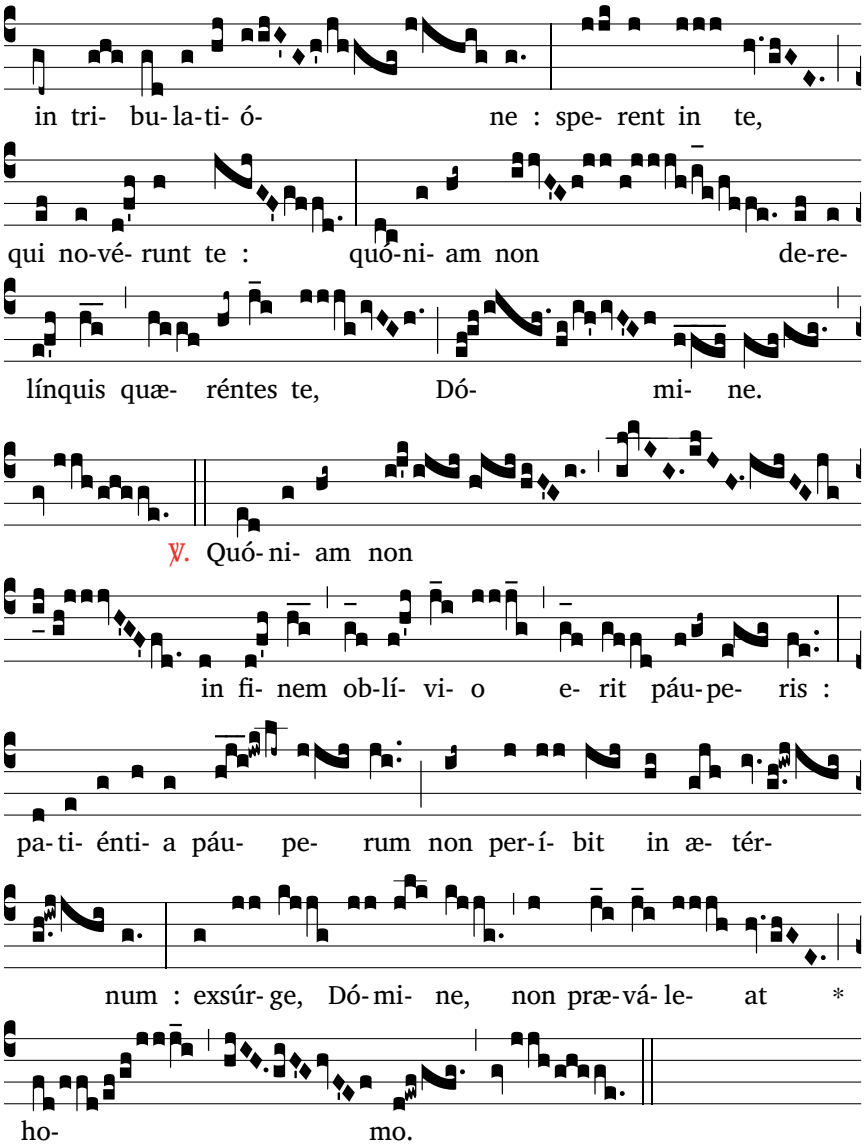

℟. *Secours au temps voulu, dans la détresse : qu'ils mettent en vous leur espérance, ceux qui vous connaissent : car vous n'abandonnez pas ceux qui vous cherchent, Seigneur.*

℣. *Car le pauvre n'est pas oublié pour toujours : jamais ne périt l'espoir des malheureux. Lève-toi, Seigneur : qu'un mortel ne soit pas le plus fort.*

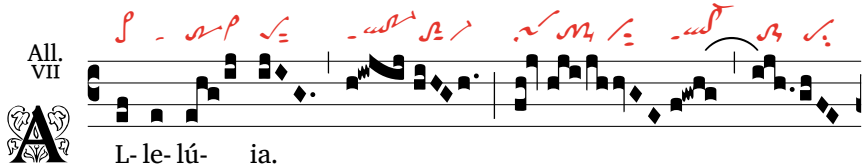

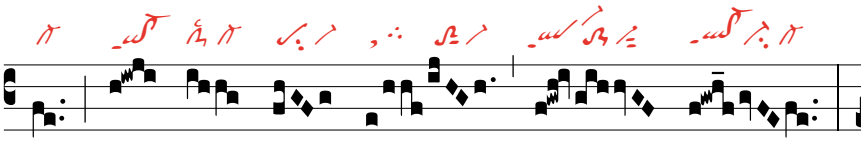

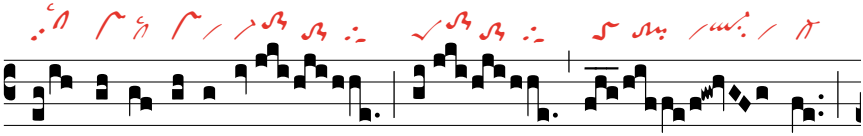

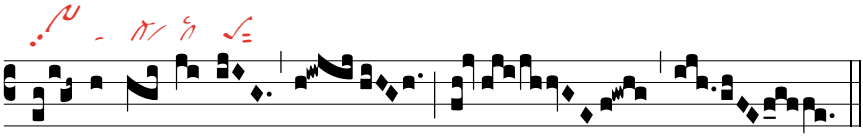

℣. *Le Seigneur fut pour nous un refuge, de génération en génération.*

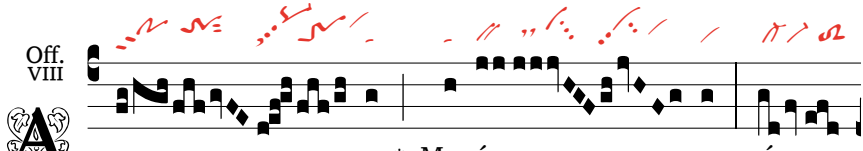

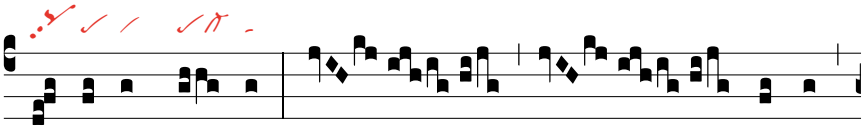

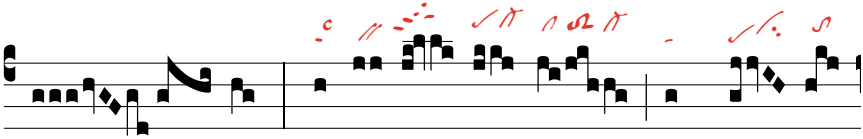

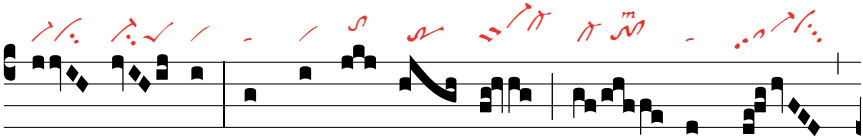

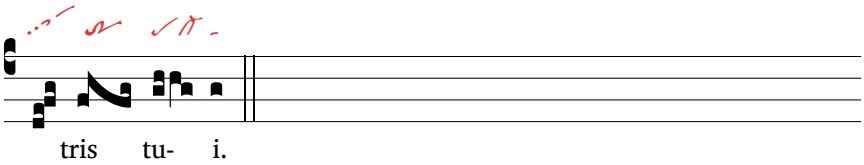

Sanctus X

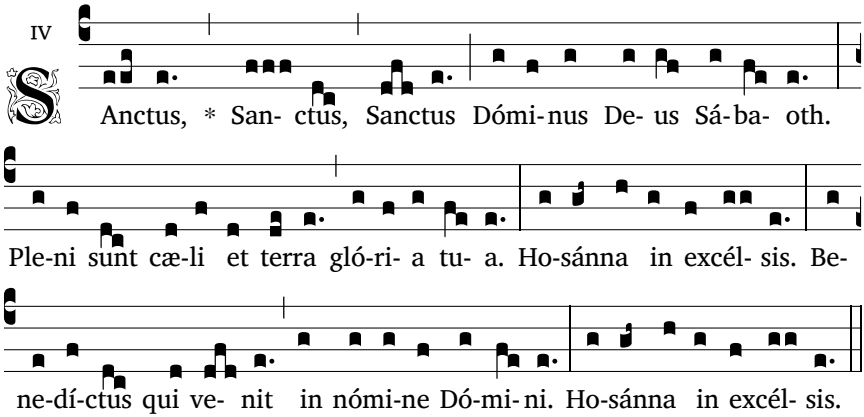

Agnus X

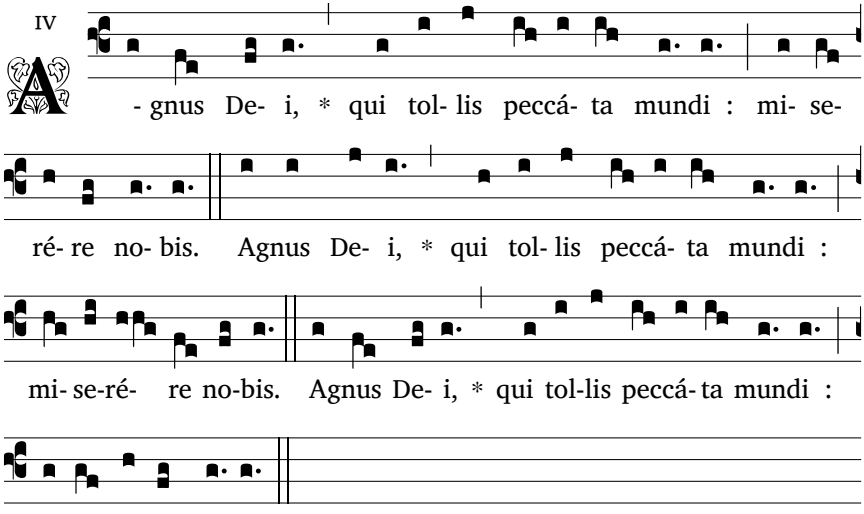

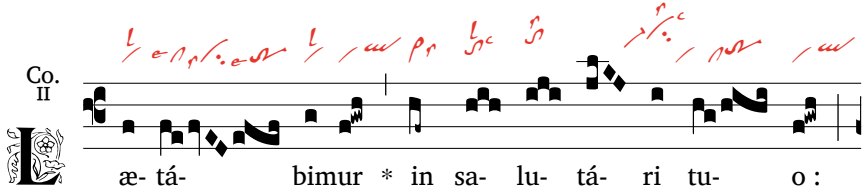

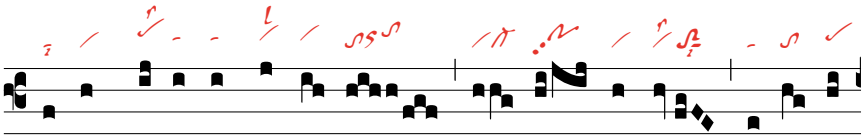

et in nómi- ne Dó- mi- ni De- i nostri magni- fi-

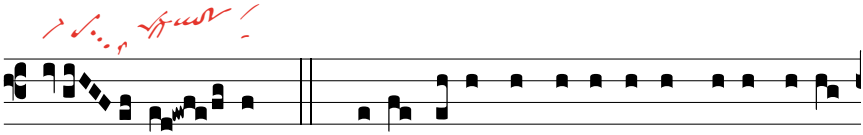

cá- bi- mur. ℣. 1. Exáu-di- at te Dómi-nus in di- e tri-bu-

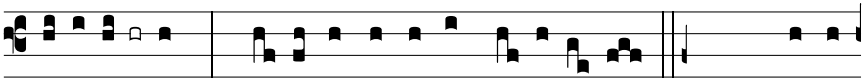

la-ti- ó- nis : * pró- te-gat te nomen De- i Ja-cob. ℟. ℣. 2. Mit-tat

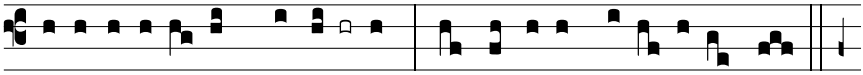

ti-bi auxí- li- um de sanc-to : * et de Si- on tu- e- á- tur te. ℟.

℟. Nous nous réjouirons de ton salut, nous serons glorifiés dans le nom du Seigneur notre Dieu.
℣. Que le Seigneur te réponde au jour de détresse, que le nom du Dieu de Jacob te défende.
℣. Du sanctuaire, qu'il t'envoie le secours, qu'il te soutienne des hauteurs de Sion.

VIERGE MARIE, MÈRE DE PROVIDENCE, À SEXTE

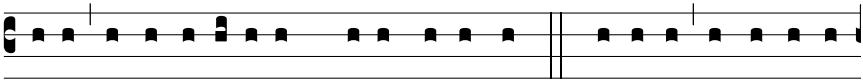

De- us, in adiu-tó-ri- um me- um inténde. ℟. Dómi-ne, ad adiu-ván-

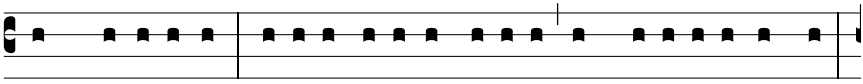

dum me festí-na. Gló-ri- a Patri, et Fí- li- o, et Spi-rí-tu- i Sancto.

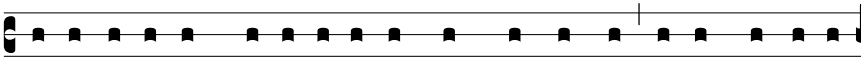

Si- cut e- rat in princí- pi- o, et nunc, et semper, et in sæ- cu- la

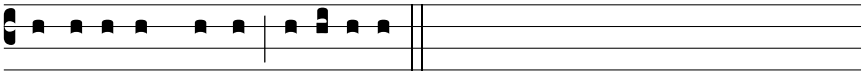

sæ-cu-ló-rum. Amen. Alle-lú-ia.

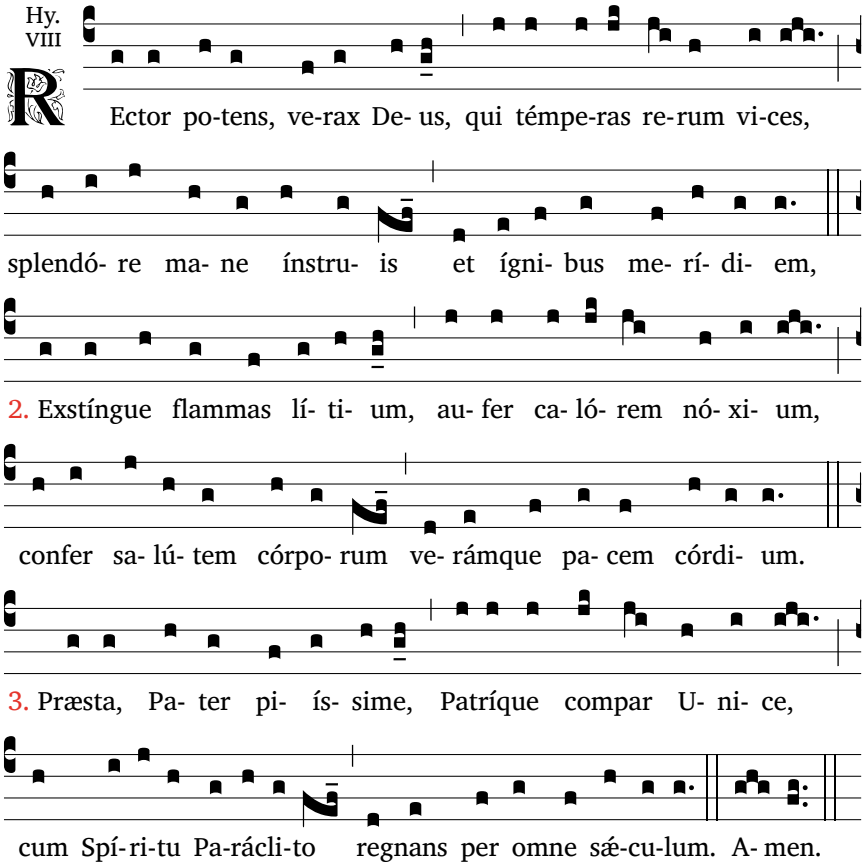

Maître puissant, Dieu Vérité, tu règles la marche du temps, tu formes l'aube en sa clarté, au midi tu donnes ses flammes.
Eteins le feu des dissensions, calme la fièvre du péché, apporte à nos corps la santé, à nos cœurs, la paix véritable.
Exauce-nous, Père très bon, et toi, le Fils égal au Père, avec l'Esprit Consolateur, régnant pour les siècles des siècles.
Psalmodie de Sexte, comme au mardi, p. 39.

Lecture brève

Col 3, 17

Omne quodcúmque fácitis in verbo aut in ópere, † ómnia in nómine Dómini Iesu * grátias agéntes Deo Patri per ipsum.

℣. Tibi, Dómine, sacrificábo hóstiam laudis.
℟. Et nomen Dómini invocábo.

Tout ce que vous dites, tout ce que vous faites, que ce soit toujours au nom du Seigneur Jésus-Christ, en offrant par lui votre action de grâce à Dieu le Père.
℣. Je t'offrirai, Seigneur, le sacrifice d'action de grâce.
℟. J'invoquerai le nom du Seigneur.

Oraison des Vêpres, p. 120.

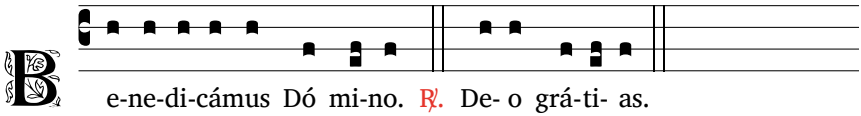

VIERGE MARIE, MÈRE DE PROVIDENCE, À NONE

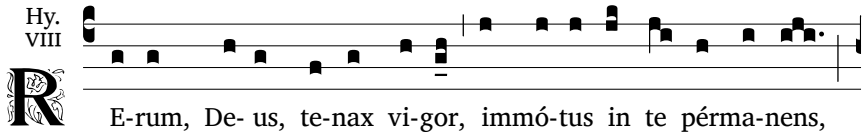

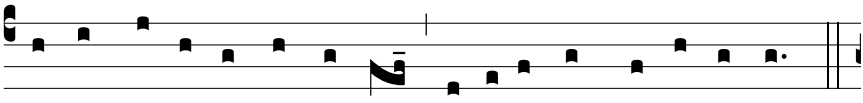

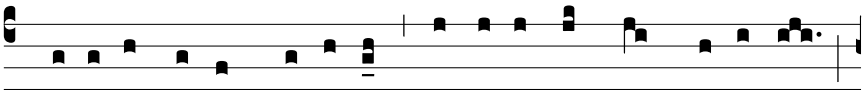

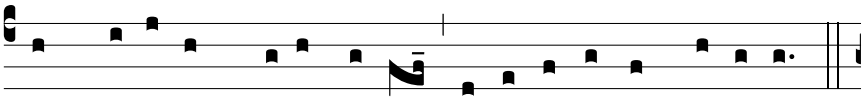

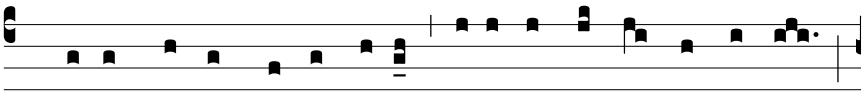

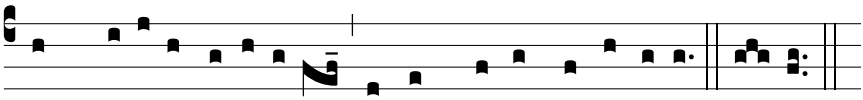

Dieu fort, soutien de l'univers, qui es en toi sans changement, tu fixes dans leur succession les temps que le soleil mesure.
Donne-nous un soir lumineux où la vie ne décline pas, où, pour fruit de la Sainte Mort, resplendira toujours la gloire.
Exauce-nous, Père très bon, et toi, le Fils égal au Père, avec l'Esprit Consolateur, régnant pour les siècles des siècles.
Psalmodie de None, comme au mardi, p. 42.

Lecture brève

Col 3, 23-24

Quodcúmque fácitis, ex ánimo operámini sicut Dómino et non

Quel que soit votre travail, faites-le de bon cœur, pour le Seigneur et

homínibus, * sciéntes quod a Dómino accipiétis retributiónem hereditátis. / Dómino Christo servíte.

℣. Dóminus pars hereditátis meæ et cálicis mei
℟. Tu es qui détines sortem meam

non pour plaire à des hommes : vous savez bien qu'en retour le Seigneur fera de vous ses héritiers. Le maître c'est le Christ : vous êtes à son service.

℣. Seigneur, mon partage et ma coupe
℟. De toi dépend mon sort

Oraison des Vêpres, p. 120.

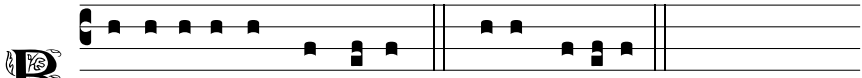

B e-ne-di-cámus Dó mi-no. ℟. De- o grá-ti- as.

VIERGE MARIE, MÈRE DE PROVIDENCE, AUX VÊPRES

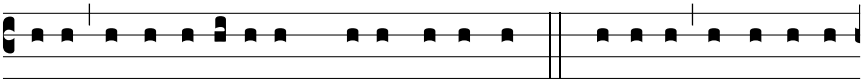

De- us, in adiu-tó-ri- um me- um inténde. ℟. Dómi-ne, ad adiu-ván-

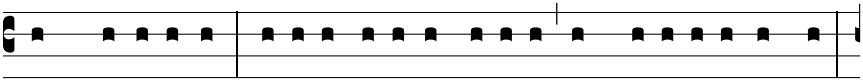

dum me festí-na. Gló-ri- a Patri, et Fí- li- o, et Spi-rí-tu- i Sancto.

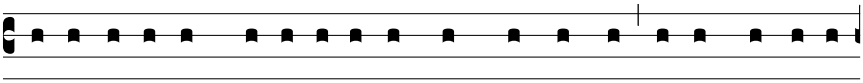

Si- cut e- rat in princí- pi- o, et nunc, et semper, et in sæ- cu- la

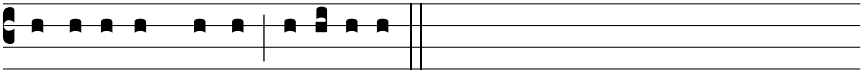

sæ-cu-ló-rum. Amen. Alle-lú-ia.

Psaume 138

Ant. III

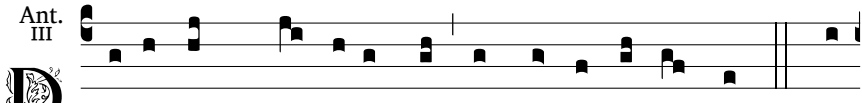

D ómi- ne, * pro- básti me et cogno- ví- sti me. *Ps.* Tu

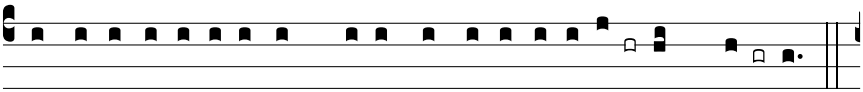

cogno-vís-ti sessi- ó-nem me- am et re-surrecti- **ó-** nem **me-** am.

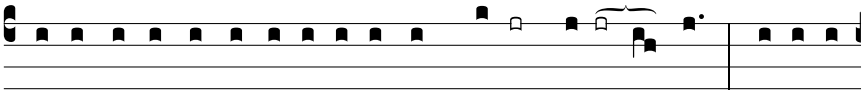

2. Intel- le- xís- ti co- gi- ta- ti- ó- nes **me-** as de **lon**ge, * sémi- tam

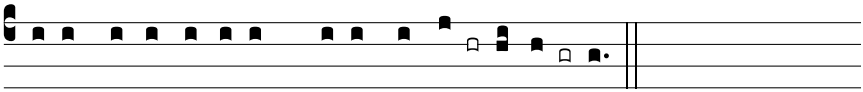

me- am et accú-bi-tum me- um in**ves-** ti-**gás-** ti.

℣. Tu me scrutes, Seigneur, et tu me connais. On ne répète pas les paroles de l'antienne au début du psaume.

Dómine, scrutátus es et **co**gno**vísti** me, * tu cognovísti sessiónem meam et resurrecti**ó**nem **me**am.

Intellexísti cogitatiónes **me**as de **lon**ge, * sémitam meam et accúbitum meum in**vestigás**ti.

Et omnes vias meas perspexísti, + quia nondum est sermo in **lin**gua **me**a, * et ecce, Dómine, tu no**vís**ti **óm**nia.

A tergo et a fronte **co**ar**tásti** me * et posuísti super me **ma**num **tu**am.

Mirábilis nimis facta est sciéntia **tu**a **super** me, * sublímis, et non at**tín**gam **e**am.

Quo ibo a **spí**ritu **tu**o * et quo a fácie **tu**a **fú**giam?

Si ascéndero in **cæ**lum, tu **illic** es; * si descéndero in in**fér**num, **ad**es.

Si súmpsero **pen**nas au**ró**ræ * et habitávero in ex**tré**mis **ma**ris,

étiam illuc manus **tu**a de**dúcet** me, * et tenébit me **déx**tera **tu**a.

Si díxero :« Fórsitan ténebræ **cóm**pri**ment** me, * et nox illumináti**o** **e**rit **cir**ca me »,

étiam ténebræ non obscurabúntur a te, + et nox sicut dies il**lumi**n**ábi**tur * c sicut ténebræ eius ita et **lu**men **e**ius.

Glória **Pa**tri, et **Fíli**o, * et Spi**rí**tui **Sanc**to.

Tu me scrutes, Seigneur, et tu sais ! † Tu sais quand je m'assois, quand je me lève ;* de très loin, tu pénètres mes pensées.

Que je marche ou me repose, tu le vois,* tous mes chemins te sont familiers.

Avant qu'un mot ne parvienne à mes lèvres,* déjà, Seigneur, tu le sais.

Tu me devances et me poursuis, tu m'enserres,* tu as mis la main sur moi.

Savoir prodigieux qui me dépasse,* hauteur que je ne puis atteindre !

Où donc aller, loin de ton souffle ?* où m'enfuir, loin de ta face ?

Je gravis les cieux : tu es là ;* je descends chez les morts : te voici.

Je prends les ailes de l'aurore* et me pose au-delà des mers :

Même là, ta main me conduit,* ta main droite me saisit.

Sicut erat in princípio, et **nunc**, et **sem**per, * et in sǽcula sæcu**ló**rum. Amen.

Division

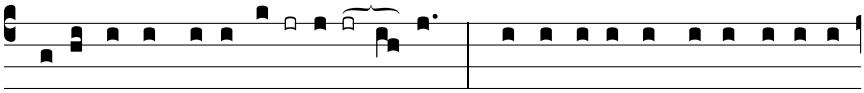

Qui- a tu formásti **re-** nes **me-** os, * conte-xú- is-ti me in ú-te-ro

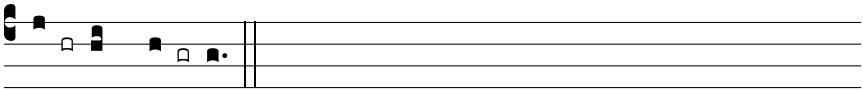

ma- tris **me-** æ.

Quia tu formásti **re**nes **me**os, * contexúisti me in útero **ma**tris **me**æ.

Confitébor tibi, quia mirabíliter plasmátus sum; + mirabília **ó**pera **tu**a, * et ánima mea co**gnó**scit **ni**mis.

Non sunt abscóndita ossa mea a te, + cum factus sum **in** oc**cúl**to, * contéxtus in inferi**ó**ribus **ter**ræ.

Imperféctum adhuc me vidérunt óculi tui, + et in libro tuo scripti erant **om**nes **di**es : * ficti erant, et nondum erat **u**nus ex **e**is.

Mihi autem nimis pretiósæ cogitatiónes **tu**æ, **De**us; * nimis gravis **sum**ma e**á**rum.

Si dinumerábo eas, super arénam multi**plica**b**ún**tur; * si ad finem pervénerim, **ad**huc sum **te**cum.

Utinam occídas, Deus, **pec**ca**tó**res; * viri sánguinum, decli**ná**te **a** me.

Qui loquúntur contra **te** ma**lí**gne : * exaltántur in **va**num **con**tra te.

Nonne, qui odérunt te, **Dó**mine, **ó**de**ram * et insurgéntes in te **ab**hor**ré**bam?

Perfécto ódio **ó**deram **il**los, * et inimíci **fac**ti sunt **mi**hi.

J'avais dit : «Les ténèbres m'écrasent!»* mais la nuit devient lumière autour de moi.

Même la ténèbre pour toi n'est pas ténèbre,* et la nuit comme le jour est lumière!

C'est toi qui as créé mes reins,* qui m'as tissé dans le sein de ma mère.

Je reconnais devant toi le prodige, l'être étonnant que je suis :* étonnantes sont tes œuvres toute mon âme le sait.

Mes os n'étaient pas cachés pour toi† quand j'étais façonné dans le secret,* modelé aux entrailles de la terre.

J'étais encore inachevé, tu me voyais;† sur ton livre, tous mes jours étaient inscrits,* recensés avant qu'un seul ne soit!

Que tes pensées sont pour moi difficiles,* Dieu, que leur somme est imposante!

Je les compte : plus nombreuses que le sable!* Je m'éveille : je suis encore avec toi.

Dieu, si tu exterminais l'impie!* Hommes de sang, éloignez-vous de moi!

Tes adversaires profanent ton

Scrutáre me, Deus, et **sci**to cor **me**um; * proba me et cognósce **sé**mitas **me**as

et vide, si via vani**tá**tis in **me** est, * et deduc me in **vi**a **ætér**na.

Glória **Pa**tri, et **Fílio**, * et Spi**rí**tui **Sanc**to.

Sicut erat in princípio, et **nunc**, et **sem**per, * et in sæcula sæcu**ló**rum. Amen.

Nom :* ils le prononcent pour détruire.

Comment ne pas haïr tes ennemis, Seigneur,* ne pas avoir en dégoût tes assaillants ?

Je les hais d'une haine parfaite,* je les tiens pour mes propres ennemis.

Scrute-moi, mon Dieu, tu sauras ma pensée;* éprouve-moi, tu connaîtras mon cœur.

Vois si je prends le chemin des idoles,* et conduis-moi sur le chemin d'éternité.

Psaume 139

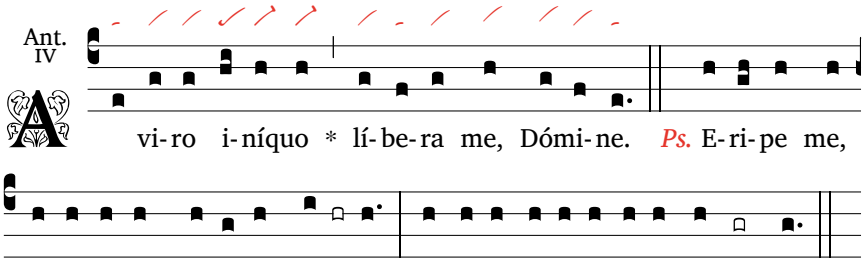

℣. Délivre-moi, Seigneur, de l'homme méchant.

Eripe me, Dómine, ab hó*mine* **ma**lo, * a viro violéntiæ **ser**va me.

Qui cogitavérunt ma*la in* **cor**de, * tota die constituébant **prœ**lia.

Acuérunt linguas suas si*cut ser***pén**tis, * venénum áspidum sub lábiis e**ó**rum.

Custódi me, Dómine, de manu peccatóris + et a viro violén*tiæ* **ser**va me, * qui cogitavérunt supplantáre gressus **me**os.

Abscondérunt supérbi láqueum mihi + et funes extendé*runt in* **re**te, * iuxta iter offendícula posuérunt **mi**hi.

Dixi Dómino :« Deus *meus* **es** tu; * áuribus pércipe, Dómine, vocem deprecatiónis **meæ** ».

Délivre-moi, Seigneur, de l'homme mauvais,* contre l'homme violent, défends-moi,

Contre ceux qui préméditent le mal* et tout le jour entretiennent la guerre,

Qui dardent leur langue de vipère,* leur langue chargée de venin.

Garde-moi, Seigneur, de la main des impies,* contre l'homme violent, défends-moi,

Contre ceux qui méditent ma chute,* les arrogants qui m'ont tendu des pièges;

Sur mon passage ils ont mis un filet,* ils ont dressé contre moi des embûches.

Je dis au Seigneur : « Mon Dieu,

Dómine, Dómine, virtus sa*lútis* **me**æ, * obumbrásti caput meum in die **bel**li.

Ne concédas, Dómine, desidé*ria* **ím**pii ; * consília eius ne per**fí**cias.

Exáltant caput, *qui cir***cúm**dant me ; * malítia labiórum ipsórum opériat **e**os.

Cadant super eos car*bónes* **i**gnis, * in fóveas deícias eos, et non ex**súr**gant.

Vir linguósus non firmábi*tur in* **ter**ra, * virum violéntiæ mala cápient in in**tér**itu.

Cognóvi quia fáciet Dóminus iudí*cium* **ín**opis * et vindíctam **páu**perum.

Verúmtamen iusti confitebúntur nó*mini* **tu**o, * et habitábunt recti in conspéctu **tu**o.

Glória Pa*tri, et* **Fí**lio, * et Spirítui **Sanc**to.

Sicut erat in princípio, et *nunc, et* **sem**per, * et in sæcula sæculórum. **A**men.

c'est toi ! »* Seigneur, entends le cri de ma prière.

Tu es la force qui me sauve, Maître, Seigneur ;* au jour du combat, tu protèges ma tête.

Ne cède pas, Seigneur, au désir des impies,* ne permets pas que leurs intrigues réussissent !

Sur la tête de ceux qui m'encerclent,* que retombe le poids de leurs injures !

Que des braises pleuvent sur eux !* Qu'ils soient jetés à la fosse et jamais ne se relèvent !

L'insulteur ne tiendra pas sur la terre :* le violent, le mauvais, sera traqué à mort.

Je le sais, le Seigneur rendra justice au malheureux,* il fera droit au pauvre.

Oui, les justes rendront grâce à ton Nom,* les hommes droits siégeront en ta présence.

Psaume 140

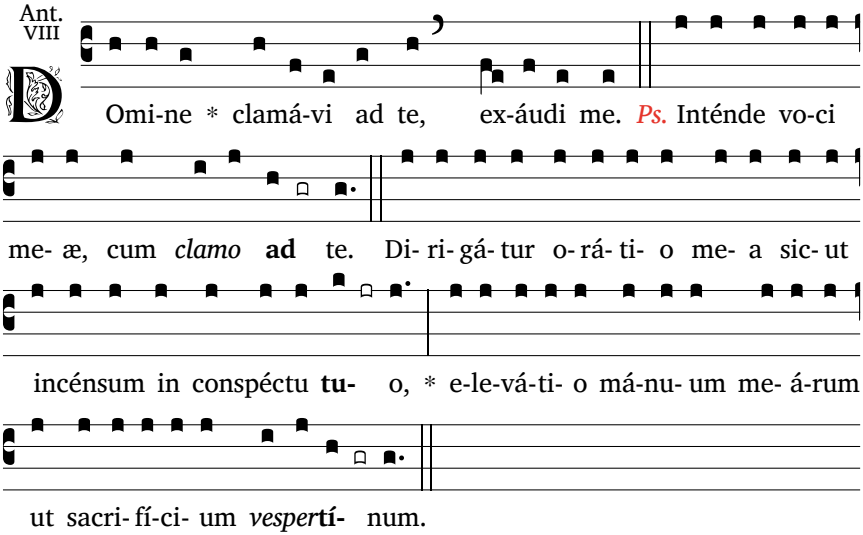

℣. Seigneur, je t'appelle, accours vers moi. On ne répète pas les paroles de l'antienne au début du psaume.

Dómine, clamávi ad te, ad me fes**tí**na; * inténde voci meæ, cum *clamo* **ad** te.

Dirigátur orátio mea sicut incénsum in conspéctu **tu**o, * elevátio mánuum meárum ut sacrifícium *vesper***tí**num.

Pone, Dómine, custódiam ori **me**o * et vigíliam ad óstium labió*rum me***ó**rum.

Non declínes cor meum in verbum ma**lí**tiæ * ad machinándas machinatiónes in im*pie***tá**te

cum homínibus operántibus iniqui**tá**tem; * et non cómedam ex delíci*is e***ó**rum.

Percútiat me iustus in misericórdia et íncrepet me; + óleum autem peccatóris non impínguet caput **me**um, * quóniam adhuc et orátio mea in malíti*is e***ó**rum.

Deiécti in manus duras iúdicum e**ó**rum, * áudient verba mea, quóniam suá*via* **e**rant.

Sicut frusta dolántis et dirumpéntis in **ter**ra, * dissipáta sunt ossa eórum ad fau*ces in***fér**ni.

Quia ad te, Dómine, Dómine, óculi **mei**; * ad te confúgi, non effúndas á*nimam* **me**am.

Custódi me a láqueo, quem statuérunt **mi**hi, * et a scándalis operántium ini*qui***tá**tem.

Cadent in retiácula sua peccatóres **si**mul, * ego autem ul*tra per***tráns**eam.

Glória Patri, et **Fí**lio, * et Spirí*tui* **Sanc**to.

Sicut erat in princípio, et nunc, et **sem**per, * et in sæcula sæcu*lórum*. **A**men.

Seigneur, je t'appelle : accours vers moi !* Écoute mon appel quand je crie vers toi !

Que ma prière devant toi s'élève comme un encens,* et mes mains, comme l'offrande du soir.

Mets une garde à mes lèvres, Seigneur,* veille au seuil de ma bouche.

Ne laisse pas mon cœur pencher vers le mal* ni devenir complice des hommes malfaisants.

Jamais je ne goûterai leurs plaisirs : que le juste me reprenne et me corrige avec bonté.

Que leurs parfums, ni leurs poisons, ne touchent ma tête !* Ils font du mal : je me tiens en prière.

Voici leurs juges précipités contre le roc,* eux qui prenaient plaisir à m'entendre dire :

« Comme un sol qu'on retourne et défonce,* nos os sont dispersés à la gueule des enfers ! »

Je regarde vers toi, Seigneur, mon Maître ;* tu es mon refuge : épargne ma vie !

Garde-moi du filet qui m'est tendu,* des embûches qu'ont dressées les malfaisants.

Les impies tomberont dans leur piège ;* seul, moi, je passerai.

Lecture brève

1 Jn 2, 3-6

In hoc cognóscimus quóniam nóvi-

Voici comment nous pouvons sa-

mus Christum : * si mandáta eius servémus. / Qui dicit : « Novi eum », et mandáta eius non servat, mendax est, et in isto véritas non est ; † qui autem servat verbum eius, * vere in hoc cáritas Dei consummáta est. / In hoc cognóscimus quóniam in ipso sumus. / Qui dicit se in ipso manére, debet, sicut ille ambulávit, et ipse ambuláre.

voir que nous connaissons Jésus-Christ : c'est en gardant ses commandements. Celui qui dit : « Je le connais », et qui ne garde pas ses commandements, est un menteur : la vérité n'est pas en lui. Mais en celui qui garde fidèlement sa parole, l'amour de Dieu atteint vraiment la perfection : voilà comment nous reconnaissons que nous sommes en lui. Celui qui déclare demeurer en lui doit marcher lui-même dans la voie où lui, Jésus, a marché.

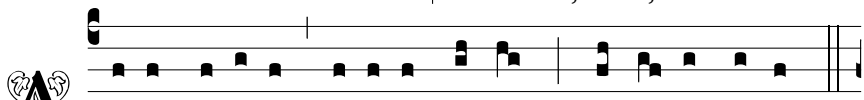

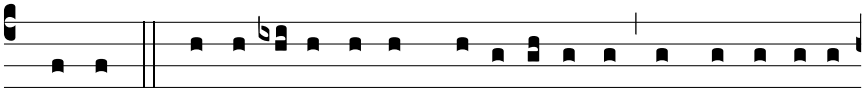

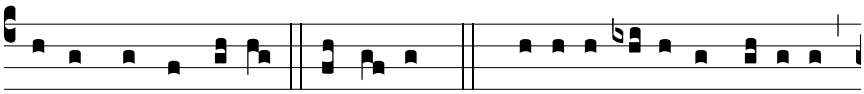

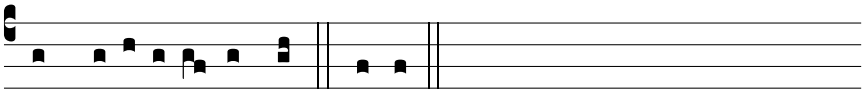

Hy. II

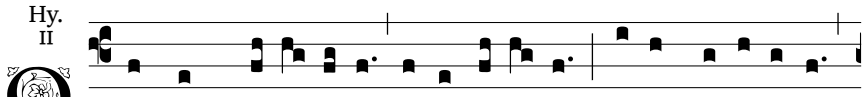

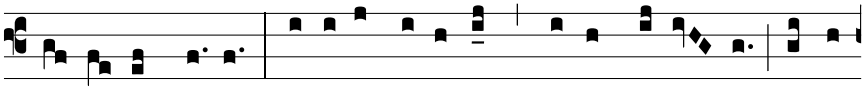

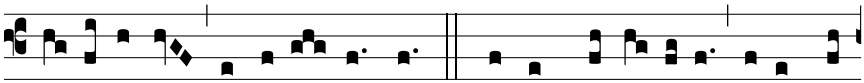

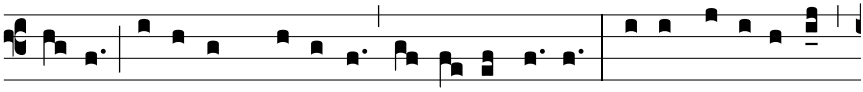

nó- re, cæ-ló-rum Dómi-no pé-cto- ris au-lam sacris viscé-ri-bus

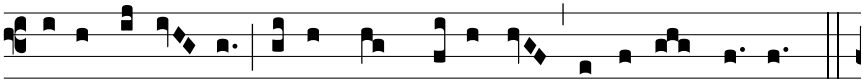

casta pa-rá- sti; na- tus hinc De- us est córpo- re Chri- stus.

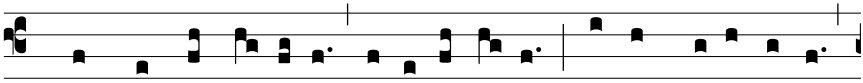

3. Quem cunctus vé-ne-rans orbis ad-ó- rat, cui nunc ri- te ge-nu

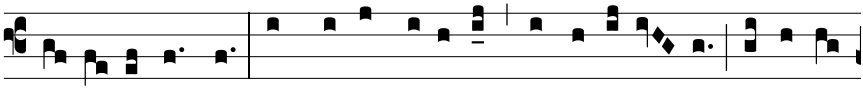

flé-cti- tur omne; a quo te, pé-timus, subve-ni- én- te, abié-ctis

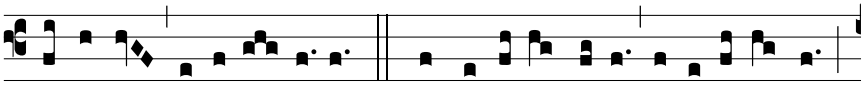

té-nebris, gáudi- a lu-cis. 4. Hoc largí- re, Pa-ter lúmi-nis omnis,

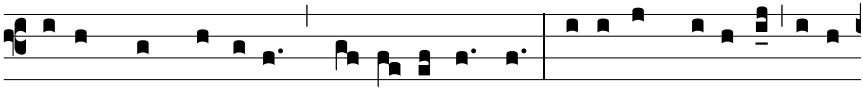

Na-tum per própri- um, Flá-mi-ne Sancto, qui te-cum ní- ti-da vi-vit

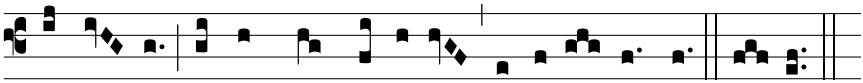

in æ-thra regnans, ac mó-de-rans sæ-cu-la cuncta. A- men.

De quelle glorieuse lumière vous brillez, royale enfant de la lignée de David, Vierge Marie, vous qui siègez très haut au dessus de tous les habitants des cieux.
Mère qui gardez votre honneur de vierge, vous avez préparé chastement, pour le Seigneur des cieux, dans votre sein consacré, la demeure de votre cœur, d'où naquit le Christ, Dieu incarné.
Celui qu'adore avec vénération tout l'univers, devant qui à bon droit tout genou fléchit, nous implorons de Lui, par votre secours, les joies de la lumière qui chasse les ténèbres.
Fais-nous cette largesse, Père de toute lumière, dans l'Esprit Saint, par Ton propre Fils qui, vivant avec Toi dans l'éclat de l'éther, règne et gouverne tous les siècles.

℣. Diffúsa est grátia in lábiis tuis
℟. Proptérea benedíxit te Deus in ætérnum

℣. La grâce est répandue sur vos lèvres
℟. Que Dieu vous bénisse pour toujours

Magnificat

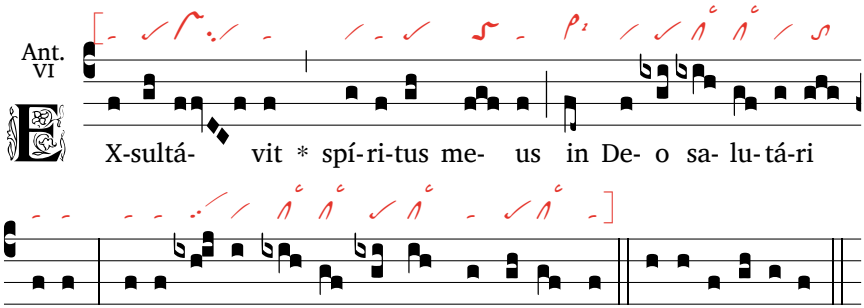

℣. *Mon esprit exulte en Dieu mon sauveur, car le puissant fit pour moi des merveilles.*

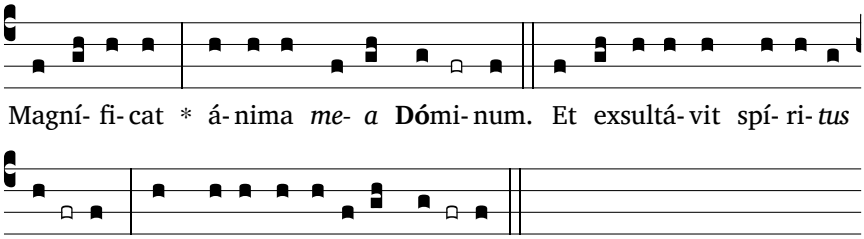

Quia respéxit humilitátem ancíl*læ* **su**æ : * ecce enim ex hoc beátam me dicent omnes gene*rati***ó**nes.

Quia fecit mihi magna *qui* **pot**ens est : * et sanctum *nomen* **e**ius.

Et misericórdia eius in progénies et *pro***gé**nies * timén*tibus* **e**um.

Fecit poténtiam in bráchi*o* **su**o : * dispérsit supérbos mente *cordis* **su**i.

Depósuit poténtes *de* **se**de, * et exal*távit* **hú**miles.

Esuriéntes implévit **bo**nis : * et dívites dimí*sit in***á**nes.

Suscépit Israel púe*rum* **su**um, * recordátus mi*seri***cór**diæ.

Sicut locútus est ad pa*tres* **nos**tros, * Abraham et sémini e*ius in* **sæ**cula.

Glória Patri, *et* **Fí**lio, * et Spirí*tui* **Sanc**to.

Mon âme exalte le Seigneur, exulte mon esprit en Dieu, mon Sauveur !

Il s'est penché sur son humble servante ; désormais, tous les âges me diront bienheureuse.

Le Puissant fit pour moi des merveilles ; Saint est son nom !

Son amour s'étend d'âge en âge sur ceux qui le craignent ;

Déployant la force de son bras, il disperse les superbes.

Il renverse les puissants de leurs trônes, il élève les humbles.

Il comble de biens les affamés, renvoie les riches les mains vides.

Il relève Israël, son serviteur, il se souvient de son amour,

De la promesse faite à nos pères, en faveur d'Abraham et de sa race, à jamais.

Sicut erat in princípio, et nunc, *et* **sem**per, * et in sæcula sæcu*lórum*. Amen.

Intercession

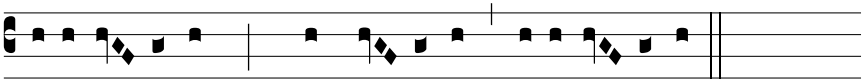

Ky-ri*e* e- léi-son. * Christ*e* e- léi-son. Ky-ri*e* e- léi-son.

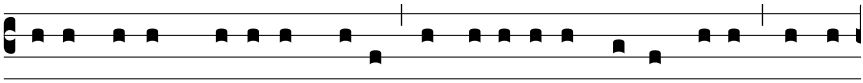

Pa-ter noster, qui es in cæ-lis, sancti- fi-cé-tur nomen tu- um, advé-

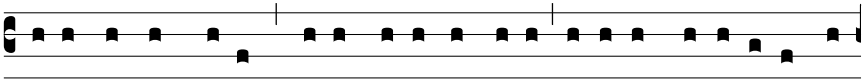

ni- at régnum tu- um; fi- at vo-lúntas tu- a sic-ut in cæ-lo et in ter-

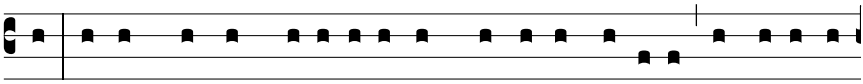

ra. Pa-nem nostrum co-ti-di- á-num da no-bis hó-di- e ; et dimit-te

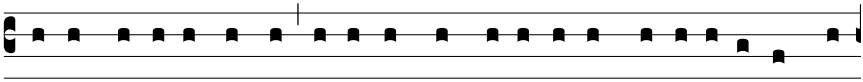

no-bis dé-bi-ta nostra, sic-ut et nos dimít-timus de-bi-tó-ri-bus no-

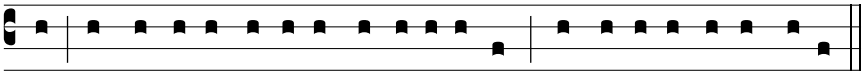

stris; et ne nos indú-cas in tenta-ti- ó-nem, sed lí-be-ra nos a Ma-lo.

Oraison

Omnípotens, sempitérne Deus, Ecclésiam tuam, déxtera poténtiæ tuæ, a cunctis prótege perículis, † et beáta María Matre Providéntiæ intercedénte, *fac eam præsénti gaudére prosperitáte et futúra. Per Dóminum.

Dieu éternel et tout puissant, protège ton Église de tous les dangers par la force de ton bras, et par l'intercession de la bienheureuse Marie, Mère de Providence, fais-la se réjouir de sa prospérité présente et future. Par Jésus-Christ.

℣. Dóminus vobíscum.
℟. Et cum spíritu tuo.

℣. Le Seigneur soit avec vous.
℟. Et avec votre esprit.

℣. Benedícat vos omnípotens Deus, ✠ Pater, et Fílius, et Spíritus

℣. Et que Dieu tout-puissant vous bénisse, le Père, le Fils, et le Saint-

Sanctus.
℟. Amen.

Esprit.
℟. Amen.

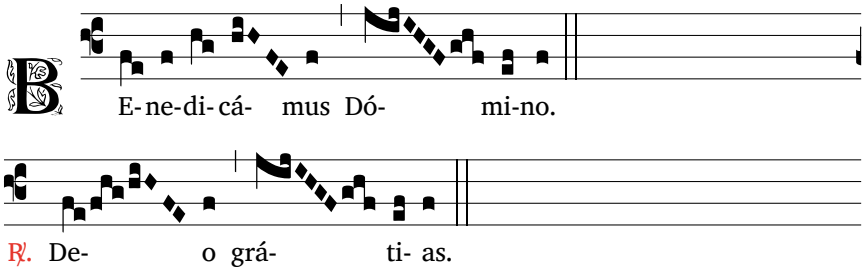

VENDREDI DE LA 14E SEMAINE PER ANNUM, À LA MESSE

Messe de la 14e semaine per annum, et psalmodie de Tierce, comme au mercredi, p. 54.

VENDREDI II, À SEXTE

Ouverture, Hymne et Psalmodie de Sexte, comme au mardi, p. 38.
TODO rajouter le reste !

VENDREDI II, À NONE

Ouverture, Hymne et Psalmodie de None, comme au mardi, p. 42.
TODO rajouter le reste !

SAINT BENOÎT, AUX 1E VÊPRES

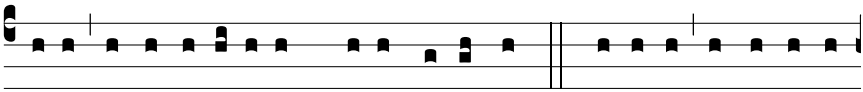

De- us, in adiu-tó-ri- um me- um inténde. ℟. Dómi-ne, ad adiu-ván-

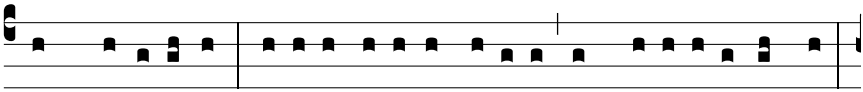

dum me festí-na. Gló-ri- a Patri, et Fí- li- o, et Spi-rí-tu- i Sancto.

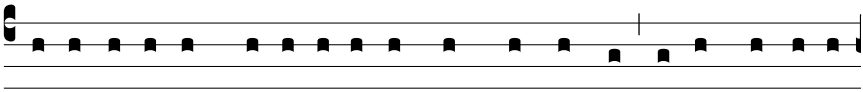

Si- cut e- rat in princí- pi- o, et nunc, et semper, et in sæ- cu- la

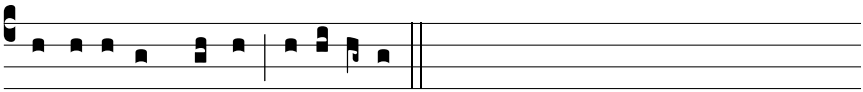

sæ-cu-ló-rum. Amen. Alle-lú-ia.

Psaume 112

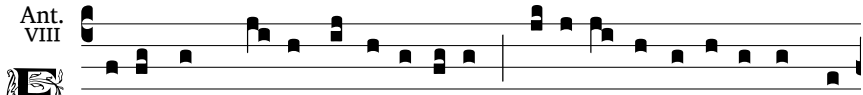

E- u- it vir * vi- tæ ve-ne-rá-bi- lis, grá-ti- a Be-ne-díctus et nó-

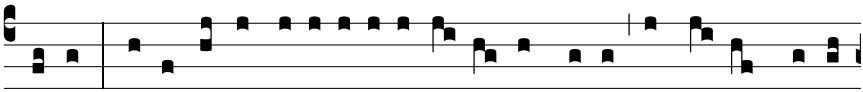

mi-ne, qui ab ipso pu- e-rí- ti- æ su- æ témpo-re cor ge- rens se-ní-

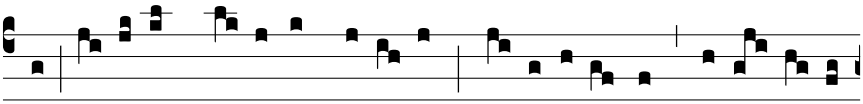

le, æ- tá-tem mó- ri-bus tránsi- ens, nul-li á-ni-mum vo-lup- tá- ti

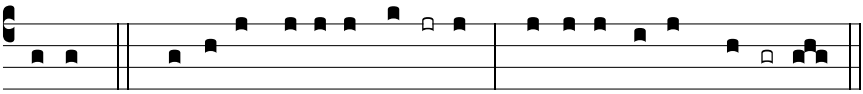

de-dit. *Ps.* Laudá-te, pú- e-ri **Dó**mi-ni, * laudá-te *nomen* **Dó**mi-ni.

℣. Il y eut un homme d'une vie vénérable, Benoît (béni) de grâce comme de nom, qui, depuis le temps de son enfance, eut le cœur d'un vieillard et, dépassant son âge par sa manière de vivre, ne voua son esprit à aucune volupté.

Laudáte, púeri **Dó**mini, * laudáte *nomen* **Dó**mini.

Sit nomen Dómini bene**díc**tum * ex hoc nunc et us*que in* **sæ**culum.

A solis ortu usque ad oc**cá**sum * laudábile *nomen* **Dó**mini.

Excélsus super omnes gentes **Dó**minus, * super cælos glória **e**ius.

Quis sicut Dóminus Deus noster, qui in altis **há**bitat * et se inclínat, ut respíciat in cælum *et in* **ter**ram ?

Súscitans de terra **ín**opem, * de stércore é*rigens* **páu**perem,

ut cóllocet eum cum prin**cí**pibus, * cum princípibus pó*puli* **su**i.

Qui habitáre facit stérilem in **do**mo, * matrem filió*rum* *l*æ**tán**tem.

Glória Patri, et **Fí**lio, * et Spirí*tui* **Sanc**to.

Sicut erat in princípio, et nunc, et **sem**per, * et in sæcula sæcu*lórum*. **A**men.

Louez, serviteurs du Seigneur, louez le nom du Seigneur !

Béni soit le nom du Seigneur, maintenant et pour les siècles des siècles !

Du levant au couchant du soleil, loué soit le nom du Seigneur !

Le Seigneur domine tous les peuples, sa gloire domine les cieux.

Qui est semblable au Seigneur notre Dieu ? Lui, il siège là-haut.

Mais il abaisse son regard vers le ciel et vers la terre.

De la poussière il relève le faible, il retire le pauvre de la cendre

pour qu'il siège parmi les princes, parmi les princes de son peuple.

Il installe en sa maison la femme stérile, heureuse mère au milieu de ses fils.

Psaume 145

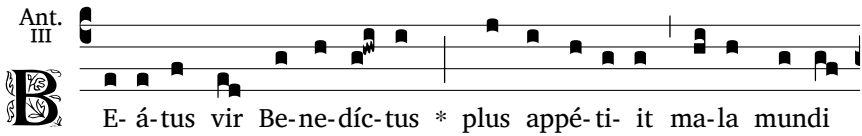

E- á-tus vir Be-ne-díc-tus * plus appé-ti- it ma-la mundi

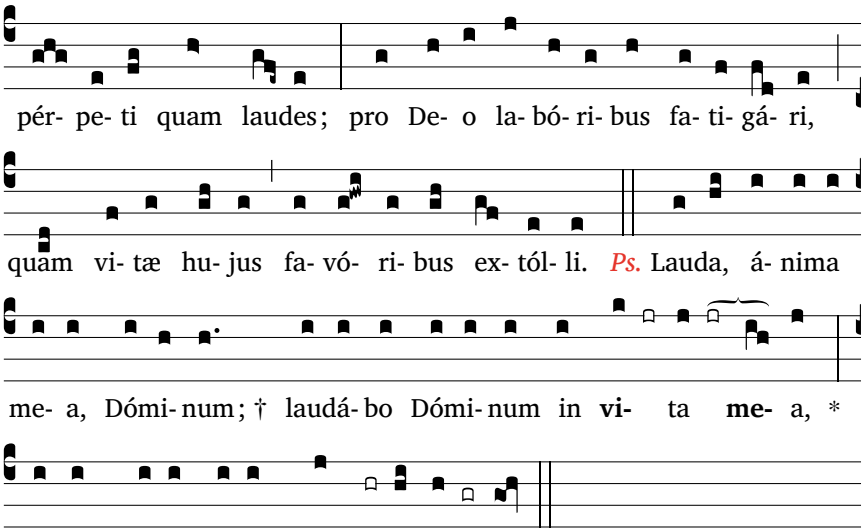

℟. *Le bienheureux Benoît désira davantage de souffrir les maux du monde que d'en recevoir les louanges, de s'épuiser en travaux pour Dieu que d'être flatté par les plaisirs de cette vie.*

Lauda, ánima mea, Dóminum; † laudábo Dóminum in **vi**ta **me**a, * psallam Deo meo, **quám**diu **fú**ero.

Nolíte confídere **in** prin**cípi**bus, * in fíliis hóminum, in quibus **non** est **sa**lus.

Exíbit spíritus eius, et revertétur in **ter**ram **su**am; * in illa die perí-bunt cogitati**ó**nes e**ó**rum.

Beátus, cuius Deus Iacob **est** ad**iú**tor, * cuius spes in Dómino **De**o **su**o,

qui fecit **cæ**lum et **ter**ram, * mare et ómnia, **quæ** in **e**is sunt;

qui custódit veritátem in sæcu-lum, † facit iudíci**um** op**préss**is, * dat escam e**surién**tibus.

Dóminus solvit **com**pe**dí**tos, * Dóminus il**lú**minat **cæ**cos,

Dóminus éri**git** de**préss**os, * Dó-minus **dí**ligit **ius**tos,

Dóminus custódit ádvenas, † pupíllum et vídu**am** sus**tén**tat * et viam pecca**tó**rum dis**pér**dit.

Je veux louer le Seigneur tant que je vis, * chanter mes hymnes pour mon Dieu tant que je dure.

Ne comptez pas sur les puissants, des fils d'homme qui ne peuvent sauver !

Leur souffle s'en va : ils re-tournent à la terre ; et ce jour-là, pé-rissent leurs projets.

Heureux qui s'appuie sur le Dieu de Jacob, qui met son espoir dans le Seigneur son Dieu,

lui qui a fait le ciel et la terre et la mer et tout ce qu'ils renferment ! Il garde à jamais sa fidélité,

il fait justice aux opprimés ; aux affamés, il donne le pain ; le Sei-gneur délie les enchaînés.

Le Seigneur ouvre les yeux des aveugles, le Seigneur redresse les accablés, le Seigneur aime les justes,

le Seigneur protège l'étranger. Il soutient la veuve et l'orphelin, il

Regnábit Dómi**nus** in **sæcu**la, * Deus tuus, Sion, in generatiónem et gene**rati**ónem.

Glória **Pa**tri, et **Fíli**o, * et Spi**rí**tui **Sanc**to.

Sicut erat in princípio, et **nunc**, et **sem**per, * et in sæcula sæcu**ló**rum. Amen.

égare les pas du méchant.

D'âge en âge, le Seigneur régnera : ton Dieu, ô Sion, pour toujours !

Psaume 146

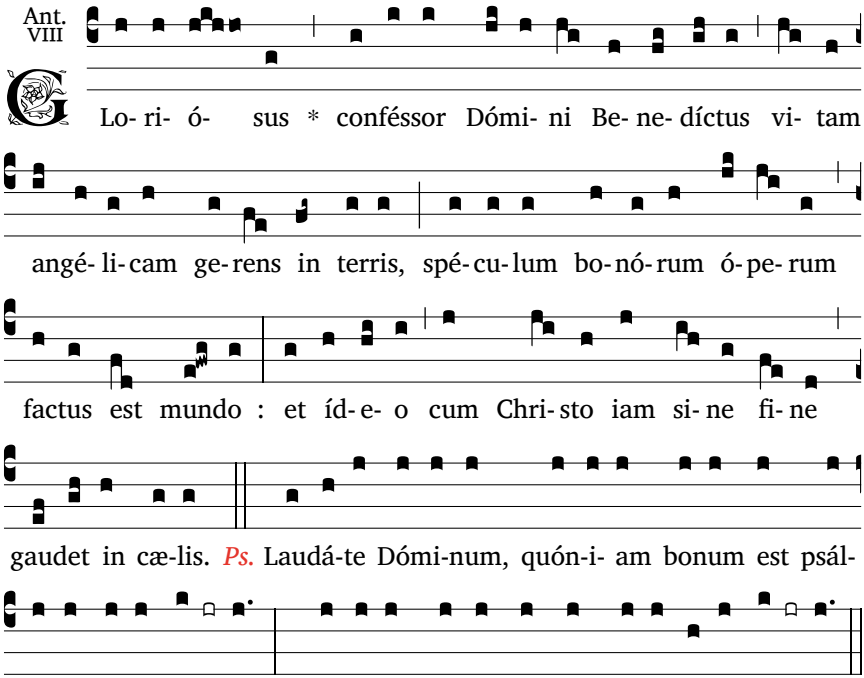

℣. Benoît, glorieux confesseur du Seigneur, menant une vie angélique sur la terre, est devenu un miroir des bonnes œuvres pour le monde ; c'est pourquoi désormais il se réjouit sans fin avec le Christ dans le ciel.

Laudáte Dóminum, quóniam bonum est psállere Deo **nos**tro, * quóniam iucúndum est cele*bráre* **lau**dem.

Ædíficans Ierúsalem **Dó**minus, * dispérsos Israélis *congre***gá**bit.

Qui sanat contrítos **cor**de * et álligat pla*gas e***ó**rum ;

qui númerat multitúdinem stel**lá**rum * et ómnibus eis nó*mina*

Il est bon de fêter notre Dieu, il est beau de chanter sa louange !

Le Seigneur rebâtit Jérusalem, il rassemble les déportés d'Israël ;

il guérit les coeurs brisés et soigne leurs blessures.

Il compte le nombre des étoiles, il donne à chacune un nom ;

il est grand, il est fort, notre Maître : nul n'a mesuré son intelli-

vocat.

Magnus Dóminus noster et magnus vir**tú**te, * sapiéntiæ eius *non est* **nú**merus.

Susténtat mansuétos **Dó**minus, * humílians autem peccatóres us*que ad* **ter**ram.

Præcínite Dómino in confessi**ó**ne, * psállite Deo nos*tro in* **cí**thara.

Qui óperit cælum **nú**bibus * et parat *terræ* **plú**viam.

Qui prodúcit in móntibus **fe**num * et herbam servi*túti* **hó**minum.

Qui dat iuméntis escam ip**só**rum * et pullis corvórum invocán*tibus* **e**um.

Non in fortitúdine equi delec**tá**tur, * nec in tíbiis viri beneplácitum *est* **e**i.

Beneplácitum est Dómino super timéntes **e**um * et in eis, qui sperant super misericór*dia* **e**ius.

Glória Patri, et **Fí**lio, * et Spirí*tui* **Sanc**to.

Sicut erat in princípio, et nunc, et **sem**per, * et in sæcula sæcu*lórum*. **A**men.

gence.

Le Seigneur élève les humbles et rabaisse jusqu'à terre les impies.

Entonnez pour le Seigneur l'action de grâce, jouez pour notre Dieu sur la cithare !

Il couvre le ciel de nuages, il prépare la pluie pour la terre ; il fait germer l'herbe sur les montagnes et les plantes pour l'usage des hommes ;

il donne leur pâture aux troupeaux, aux petits du corbeau qui la réclament.

La force des chevaux n'est pas ce qu'il aime, ni la vigueur des guerriers, ce qui lui plaît ;

mais le Seigneur se plaît avec ceux qui le craignent, avec ceux qui espèrent son amour.

Psaume 147

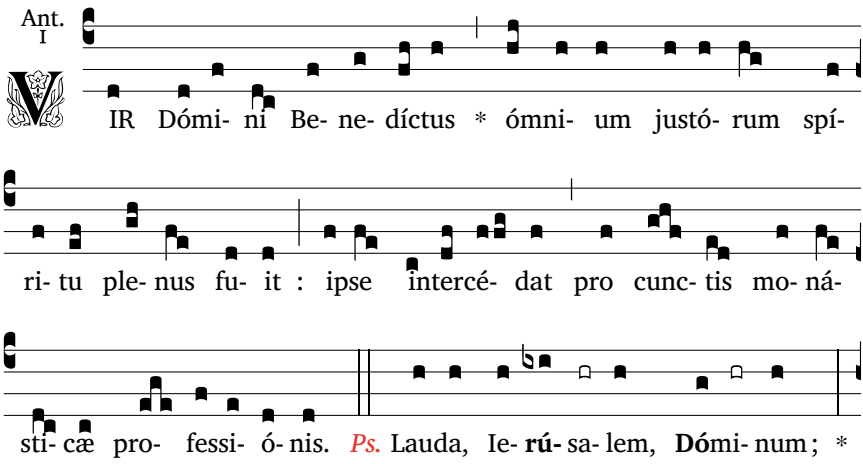

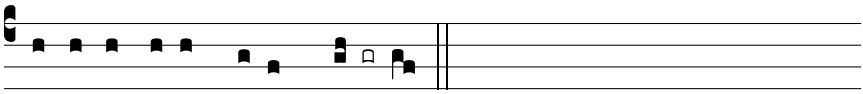

colláuda De- um *tu- um*, **Si-** on.

℣. *L'homme du Seigneur Benoît fut rempli de l'esprit de tous les justes : qu'il intercède pour tous les moines.*

Lauda, I**e**r**ú**salem, **Dó**minum; * colláuda Deum *tuum*, **Si**on.

Quóniam confortávit seras por**tá**rum tu**á**rum, * benedíxit fíliis *tuis* **in** te.

Qui ponit fines **tu**os **pa**cem * et ádipe fruménti *sáti***at** te.

Qui emíttit elóquium **su**um **ter**ræ, * velóciter currit *verbum* **e**ius.

Qui dat nivem **sic**ut **la**nam, * pruínam sicut c*ínerem* **spar**git.

Mittit crystállum suam **sic**ut buc**cél**las; * ante fáciem frígoris eius quis *susti***né**bit?

Emíttet verbum suum et lique**fá**ciet **e**a, * flabit spíritus eius, et *fluent* **a**quæ.

Qui annúntiat verbum **su**um **Ia**cob, * iustítias et iudícia *sua* **Is**raël.

Non fecit táliter omni **na**ti**ó**ni * et iudícia sua non manifes*távit* **e**is.

Glória **Pa**tri, et **Fí**lio, * et Spirí*tui* **Sanc**to.

Sicut erat in princípio, et **nunc**, et **sem**per, * et in sæcula sæcu*lórum*. **A**men.

Glorifie le Seigneur, Jérusalem! Célèbre ton Dieu, ô Sion!

Il a consolidé les barres de tes portes, dans tes murs il a béni tes enfants;

il fait régner la paix à tes frontières, et d'un pain de froment te rassasie.

Il envoie sa parole sur la terre : rapide, son verbe la parcourt.

Il étale une toison de neige, il sème une poussière de givre.

Il jette à poignées des glaçons; devant ce froid, qui pourrait tenir?

Il envoie sa parole : survient le dégel; il répand son souffle : les eaux coulent.

Il révèle sa parole à Jacob, ses volontés et ses lois à Israël.

Pas un peuple qu'il ait ainsi traité; nul autre n'a connu ses volontés.

Lecture brève

Rom 8, 28-30

Scimus quóniam diligéntibus Deum ómnia cooperántur in bonum, † his, qui secúndum propósitum vocáti sunt. / Nam, quos præscívit, et prædestinávit confórmes fíeri imáginis Fílii eius, † ut sit ipse primogénitus in multis frátribus; * quos au-

Nous le savons, quand les hommes aiment Dieu, lui-même fait tout contribuer à leur bien, puisqu'ils sont appelés selon le dessein de son amour. Ceux que, d'avance, il connaissait, il les a aussi destinés d'avance à être configurés à

tem prædestinávit, hos et vocávit; et quos vocávit, hos et iustificávit; quos autem iustificávit, illos et glorificávit.

l'image de son Fils, pour que ce Fils soit le premier-né d'une multitude de frères. Ceux qu'il avait destinés d'avance, il les a aussi appelés ; ceux qu'il a appelés, il en a fait des justes ; et ceux qu'il a rendus justes, il leur a donné sa gloire.

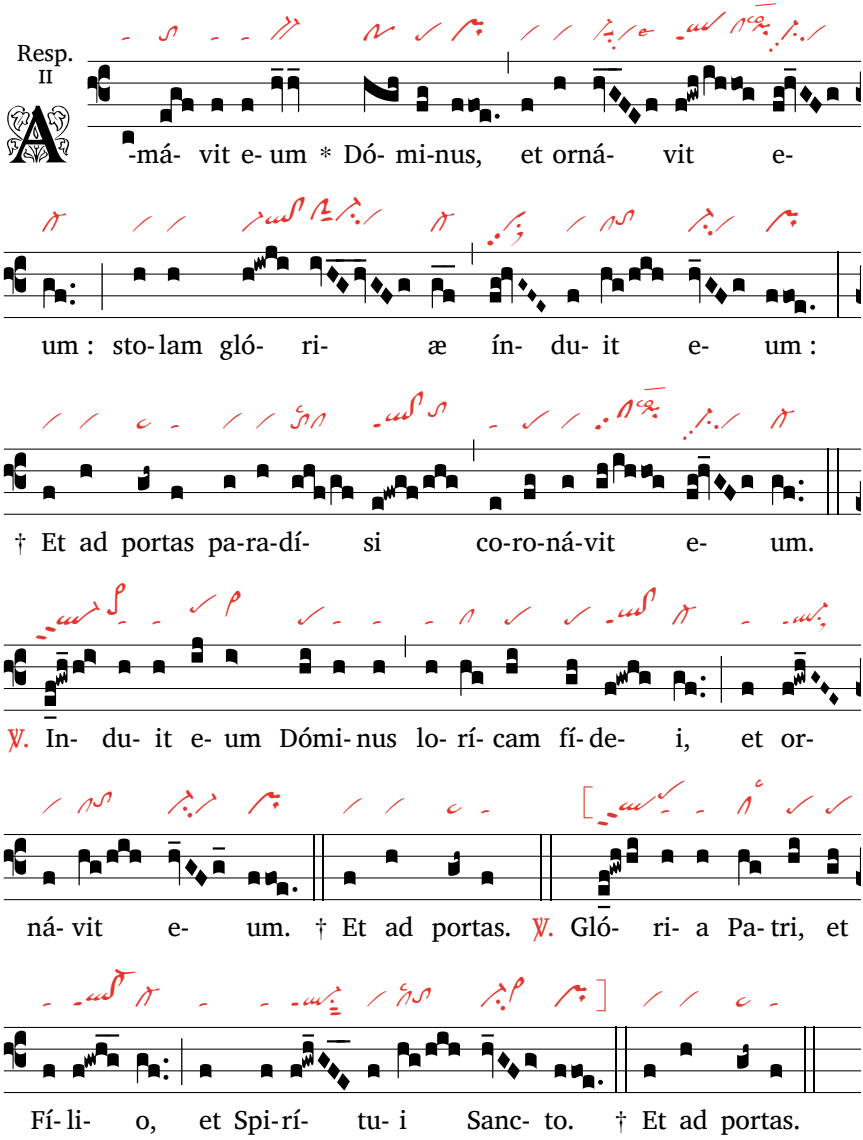

*℟. Le Seigneur l'a aimé et l'a paré ; il l'a revêtu d'une robe de gloire : * Et il l'a couronné aux portes du paradis. ℣. Le Seigneur l'a revêtu de la cuirasse de la foi et il l'a paré.*

Hy. I

Fratres, á- lacri pécto- re ve- ní- te, concéntu pa- ri fru- ámur

hu-ius íncli-tæ festi-vi-tá- tis gáudi- is. 2. Hac Be-ne-díctus, áure- is,

osténsor arcti trá- mi- tis, captis la- bó- rum præmi- is, ho- nó- re

gaudet dé- bi- to. 3. Effúlsit ut si- dus no- vum mundá- na pel- lens

nú- bi- la; æ- tá- tis ipso lí- mi- ne despé- xit æ- vi fló- ri- da.

4. Mi-ra-cu-ló-rum præpo-tens, afflá-tus Al- ti flá-mi-ne, respléndu- it

pro-dí- gi- is ventú-ra sæclo præ-ci-nens. 5. Hæc inter, et perlú-ci-dis

verbis do-céndo clá-ru- it, nam pinxit apte lí-ne- am vi-tæ sacræ

sequá-ci-bus. 6. Sit Tri-ni-tá-ti gló-ri- a, cu-ius replé- tus grá- ti- a

hic sancti-tá-tis plú- rimis cæ-los adáu-get fló-ri-bus. A- men.

Frères, venez avec un cœur joyeux, partageons d'une même voix les joies de cette glorieuse fête.

En ce jour, Benoît, révélateur du chemin étroit, reçoit la récompense de ses travaux et se réjouit de l'honneur qui lui est dû.
Il a brillé comme une nouvelle étoile, dissipant les nuages terrestres ; dès le seuil de l'âge, il a méprisé les plaisirs de la jeunesse.
Puissant en miracles, inspiré par le souffle du Très-Haut, il a resplendi par des prodiges, annonçant les choses futures à son siècle.
Parmi ces œuvres, il a également brillé par ses enseignements lumineux, car il a tracé avec justesse la voie de la vie sacrée pour ceux qui le suivent. Gloire à la Trinité, dont la grâce remplit ce saint de nombreuses fleurs de sainteté, embellissant ainsi les cieux.

℣. Sit memória eius in benedictióne.
℟. Et pérmanens ad fílios viri sancti glória.

℣. Que sa mémoire soit bénie.
℟. Et que la gloire de ce père saint se continue dans ses fils.

Magnificat

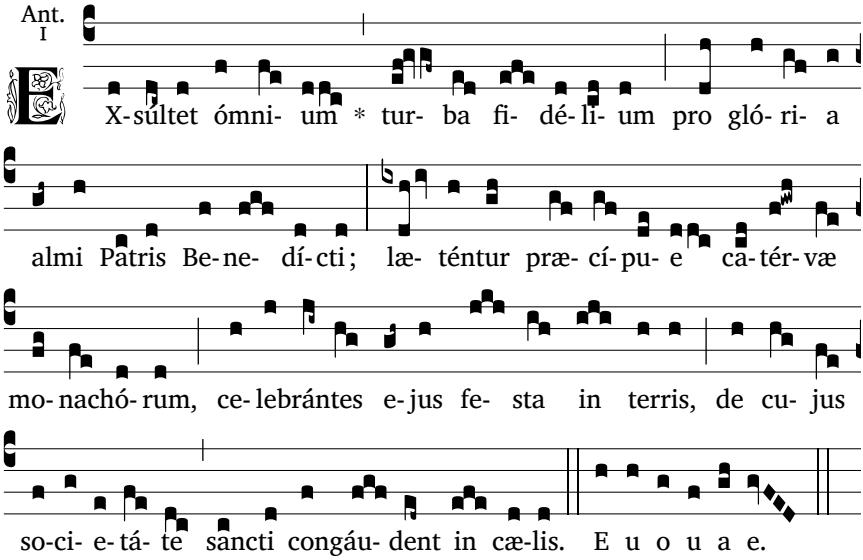

℟. Qu'exulte la foule des fidèles en raison de la gloire du bon Père Benoît. Que se réjouissent en particulier les troupes de moines qui célèbre sur terre la fête de celui de la compagnie duquel les saints se réjouissent au ciel.

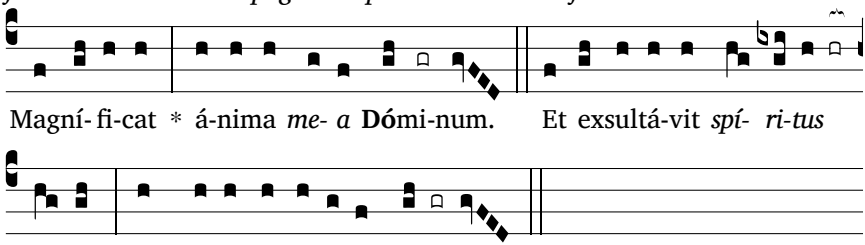

Quia respéxit humilitátem *ancíllæ* **su**æ : * ecce enim ex hoc beátam me dicent omnes gene*rati*ónes.

Quia fecit mihi *magna qui* **potens** est : * et sanctum *nomen* **e**ius.

Et misericórdia eius in progéni*es et pro*gé**ni**es * timén*tibus* **e**um.

Fecit poténtiam in *bráchio* **su**o : * dispérsit supérbos mente *cordis* **su**i.

Depósuit pot*éntes de* **se**de, * et exal*távit* **hú**miles.

Esuriéntes *implévit* **bo**nis : * et dívites dimí*sit in*á**n**es.

Suscépit Israel *púerum* **su**um, * recordátus mi*seri*cór**d**iæ.

Sicut locútus est *ad patres* **nos**tros, * Abraham et sémini e*ius in* **sæ**cula.

Glória *Patri, et* **Fíli**o, * et Spirí*tui* **Sanc**to.

Sicut erat in princípio, *et nunc, et* **sem**per, * et in sæcula sæcu*lórum*. **A**men.

Mon âme exalte le Seigneur, exulte mon esprit en Dieu, mon Sauveur !

Il s'est penché sur son humble servante ; désormais, tous les âges me diront bienheureuse.

Le Puissant fit pour moi des merveilles ; Saint est son nom !

Son amour s'étend d'âge en âge sur ceux qui le craignent ;

Déployant la force de son bras, il disperse les superbes.

Il renverse les puissants de leurs trônes, il élève les humbles.

Il comble de biens les affamés, renvoie les riches les mains vides.

Il relève Israël, son serviteur, il se souvient de son amour,

De la promesse faite à nos pères, en faveur d'Abraham et de sa race, à jamais.

Intercession

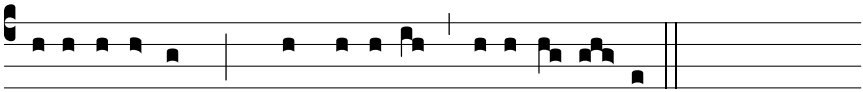

Ky-ri*e* e-léi-son. * Christ*e* e-léi-son. Ky-ri*e* e- léi- son.

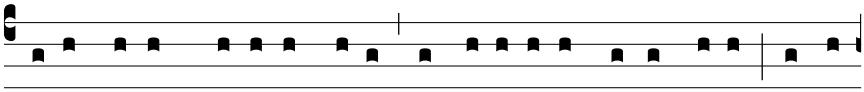

Pa-ter noster, qui es in cæ-lis, sancti- fi-cé-tur nomen tu- um, advé-

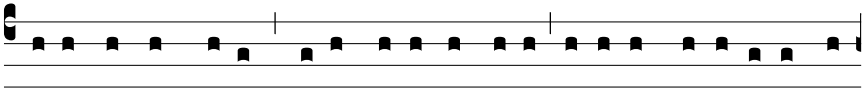

ni- at regnum tu- um, fi- at vo-lúntas tu- a, si-cut in cæ-lo, et in ter-

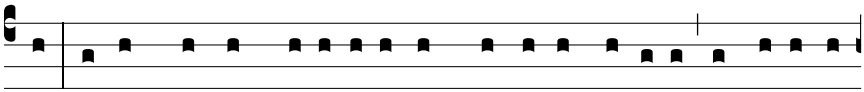

ra. Pa-nem nostrum co-ti-di- á-num da no-bis hó-di- e ; et dimít-te

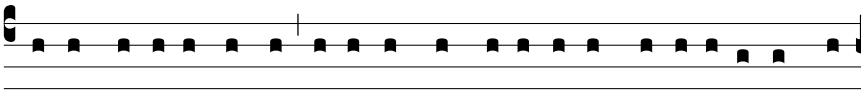

no-bis dé-bi-ta nostra, si-cut et nos dimít-timus de-bi-tó-ri-bus no-

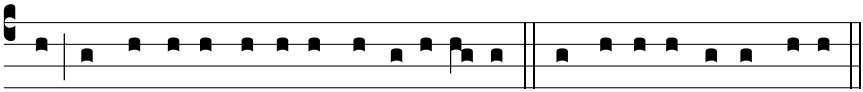

stris; et ne nos indú-cas in tenta-ti- ó-nem, sed lí-be-ra nos a Ma-lo.

Oraison

Deus, qui beátum Patrem nostrum Benedíctum abbátem in schola divíni servítii præclárum constituísti magístrum, tríbue, quæsumus, ut, amóri tuo nihil præponéntes, viam mandatórum tuórum dilatáto corde currámus. Per Dóminum.

Dieu, qui as établi notre bienheureux Père Benoît abbé comme un maître éminent dans l'école du service divin, accorde-nous, nous T'en prions, de ne rien préférer à Ton amour, afin que nous courions avec un cœur dilaté sur la voie de Tes commandements.

℣. Dóminus vobíscum.
℟. Et cum spíritu tuo.
℣. Benedícat vos omnípotens Deus, ✠ Pater, et Fílius, et Spíritus Sanctus.
℟. Amen.

℣. Le Seigneur soit avec vous.
℟. Et avec votre esprit.
℣. Et que Dieu tout-puissant vous bénisse, le Père, le Fils, et le Saint-Esprit.
℟. Amen.

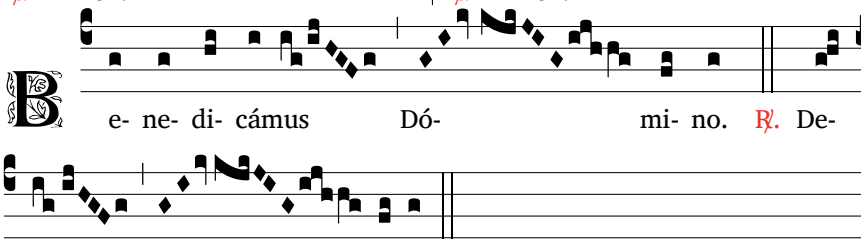

B e- ne- di- cámus Dó- mi- no. ℟. De-

o grá- ti- as.

SAINT BENOÎT, À LA MESSE

Intr. I

Aude- á-mus * omnes in Dó- mi- no, di- em fes-tum

ce- le- brántes sub ho-nó- re Be-ne-dí-cti Abbá- tis : de cu-jus

sol-emni-tá- te gaudent An- ge- li, et colláu- dant

Fí- li- um De- i. *Ps.* Magnus Dómi-nus, et laudá-bi- lis

ni-mis : * in ci-vi-tá-te De- i nostri, in monte sancto e- jus.

Gló-ri- a Patri E u o u a e

℟. *Réjouissons-nous tous dans le Seigneur, le jour où nous célébrons la fête en l'honneur de Benoît, abbé : la solennité dont se réjouissent les anges, ensemble, ils louent le Fils de Dieu.*

℣. *Le Seigneur est grand, il est l'objet de toute louange, dans la cité de notre Dieu.*

Gr. IV

O-mi-ne, * præ-ve-ní-sti e- um in be-ne-di-cti- ó-

ni- bus dulcé- di- nis : po-su- í- sti in cá- pi- te e-jus

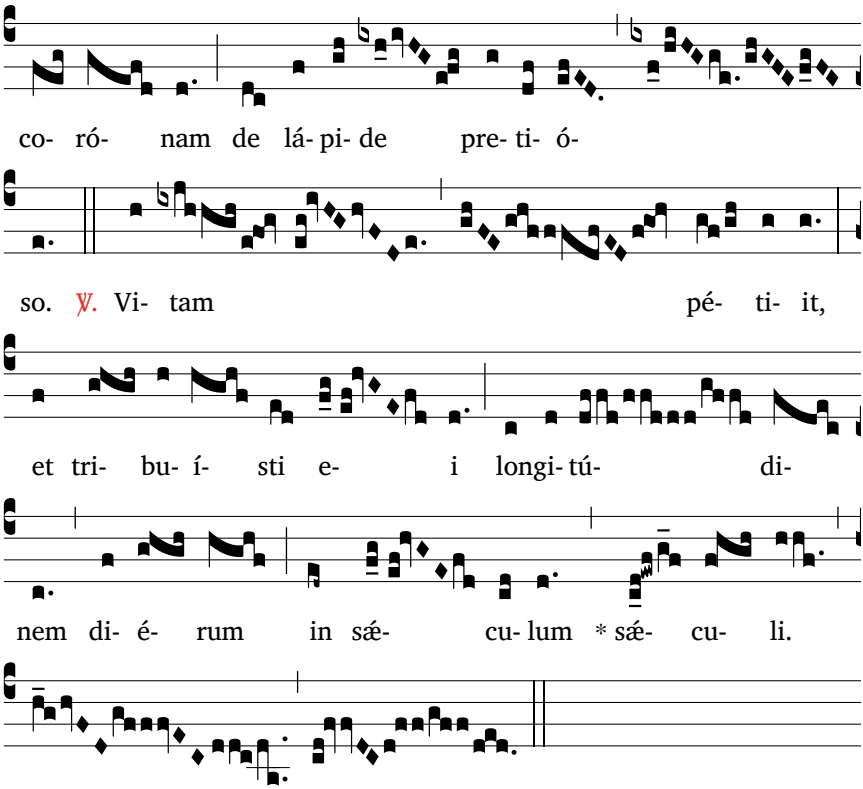

℟. Seigneur, tu l'as prévenu des plus douces bénédictions; Tu as mis sur sa tête une couronne de pierres précieuses.
℣. Il t'a demandé la vie, et tu lui as accordé des jours qui dureront dans les siècles des siècles.

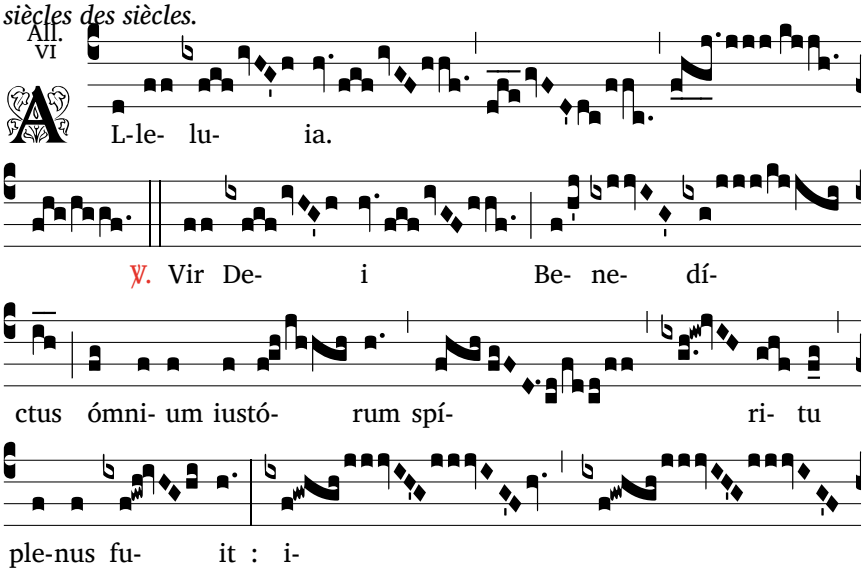

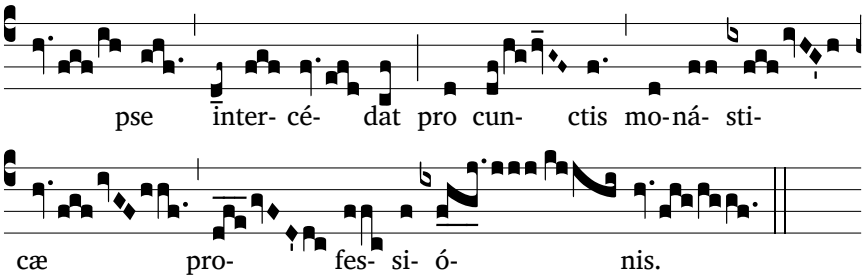

℣. *L'homme de Dieu Benoît était rempli de l'esprit de tous les saints : il intercède pour tous ceux qui ont fait profession monastique.*

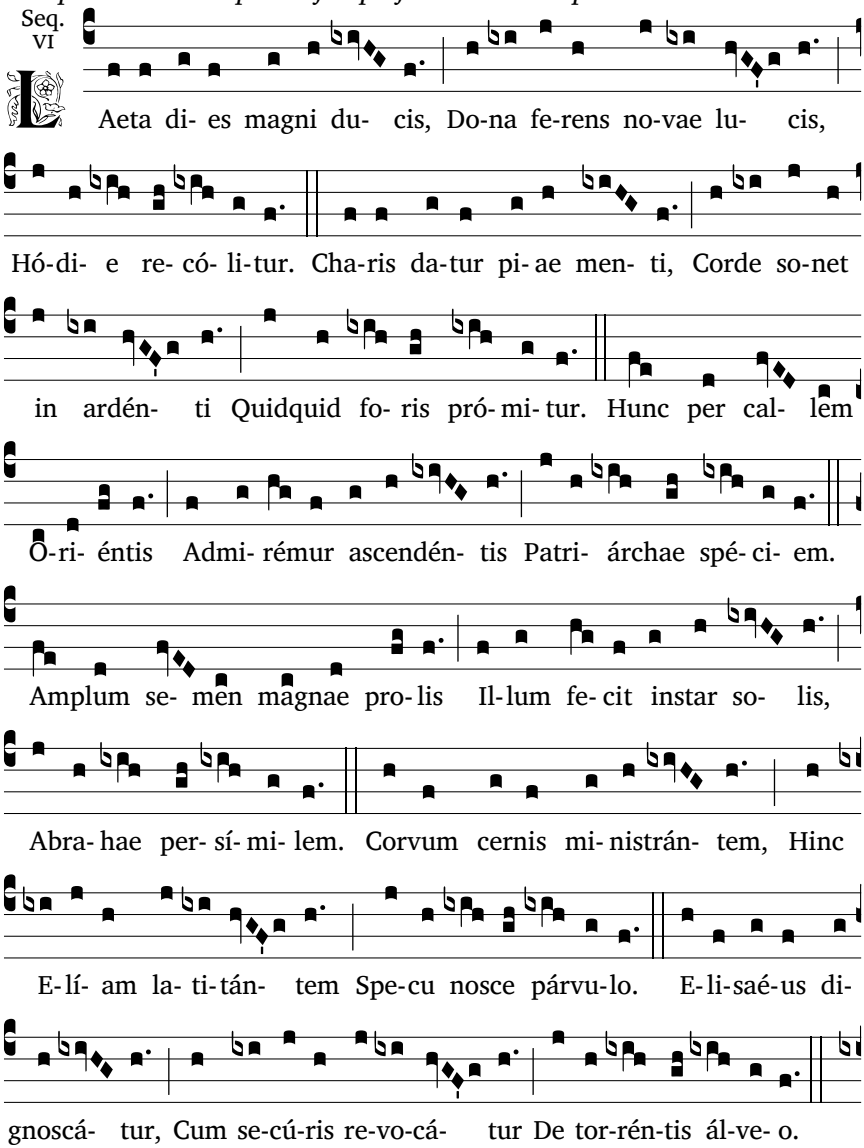

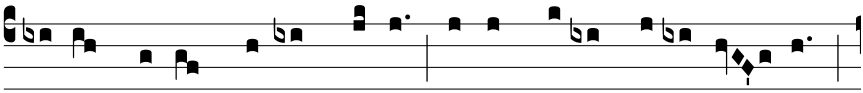

Il-lum Io-seph candor mo-rum, Il-lum Ia-cob fu-tu-ró- rum

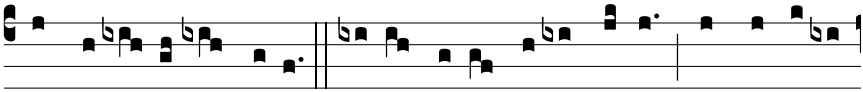

Mens ef-fé-cit cónsci- a. Ipse memor su- ae gentis, Nos perdú-cat

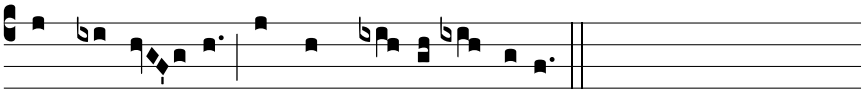

in ma-nén- tis Semper Chri-sti gáu-di- a.

Cette journée qui resplendit d'un éclat nouveau, est celle où notre grand chef entra dans son repos.
La grâce a visite l'âme filiale de ses enfants ; que leurs chants soient dignes de l'amour qui enflamme leurs cœurs.
Admirons notre Patriarche qui s'élève par un chemin céleste, à l'orient.
L'innombrable famille sortie de lui l'a fait l'égal d'Abraham semblable au soleil.
C'est Elie caché au fond de son antre ; un corbeau exécute ses ordres.
C'est Elisée, quand il retire la hache tombée au fond du lac.
Par la pureté de sa vie il ressemble à Joseph ; par son esprit prophétique il retrace Jacob.
Qu'il daigne se souvenir des enfants dont il est le Père, et qu'il nous conduise aux joies éternelles du Christ qui demeure à jamais ! Amen.

Off. VI

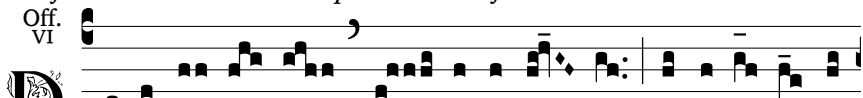

E- si- dé- ri- um * á- nimæ e- jus tri- bu- í- sti e-

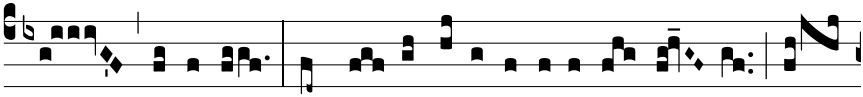

i, Dómi-ne, et vo- luntá-te la-bi- ó-rum e- jus non

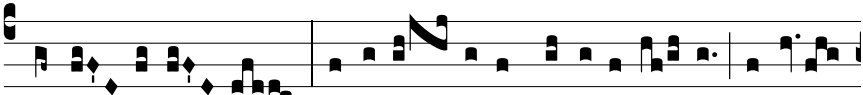

fraudá- sti e- um : po-su- í- sti in cá-pi-te e- jus co-ró-

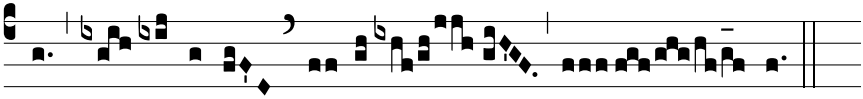

nam de lá-pi-de pre- ti- ó- so.

℟. *Tu lui as accordé le désir de son cœur, et tu ne l'as point frustré de la demande de ses lèvres. Tu as mis sur sa tête une couronne de pierres précieuses.*

Co. IV

Emel ju- rá- vi * in san- cto me- o : semen e- jus

in æ- térnum ma- né- bit : et se- des e- jus si- cut sol in

conspéctu me- o, et si-cut lu-na perfécta in æ-tér- num : et

testis in cæ-lo fi-dé- lis. ℣. 1. 1. Mi-se-ri-*cór-di- as* **Dó**mi-ni *

in æ-tér*num cantá-bo*. ℟. ℣. 2. In ge-ne-ra-ti- ó-nem et ge-*ne- ra-*

ti- **ó**-nem * annunti- á-bo ve-ri-tá-tem tu- am in *o- re me- o*. ℟.

℟. *Je l'ai une fois juré par ma sainteté, et je ne mentirai point à David : sa race demeurera éternellement, et son trône sera comme le soleil en ma présence, et comme la lune qui subsistera à jamais, et le témoin qui est au ciel est fidèle.*

Dom Prosper Guéranger, abbé de Saint-Pierre de Solesmes

« Dieu notre Père, ton serviteur Dom Prosper Guéranger, abbé de Solesmes, attentif à l'Esprit Saint, a permis à une multitude de fidèles de redécouvrir le sens de la liturgie, source du véritable esprit chrétien. Que son dévouement à la Sainte Église et que son amour filial envers la Vierge immaculée, puisés dans le mystère du Verbe incarné, soient une lumière pour les chrétiens de notre temps. Daigne, Seigneur, nous accorder la faveur que nous demandons par son intercession, afin que sa sainteté soit reconnue de tous et que l'Église nous permette au plus tôt de l'invoquer comme l'un de tes bienheureux et de tes saints. Par Jésus, le Christ, notre Seigneur. Amen. »

Table des matières

Introduction 3
Ordinaire de la Messe 5

Lundi 6 juillet, de la férie **14**
Messe 14
Sexte 17
None 20
Vêpres 23

Mardi 7 juillet, de la férie, messe votive des S. Anges **33**
Messe 33
Sexte 38
None 42
Vêpres 46

Mercredi 8 juillet, de la férie **54**
Messe 54
Sexte 60
None 61
Vêpres 62

Jeudi 9 juillet, Vierge Marie, Mère de Providence **73**
Vigiles 73
Messe 103
Sexte 108
None 110
Vêpres 111

Vendredi 10 juillet, de la férie **122**
Messe 122
Sexte 122
None 122
Vêpres 122