MERCREDI DE LA 14E SEMAINE PER ANNUM, À LA MESSE

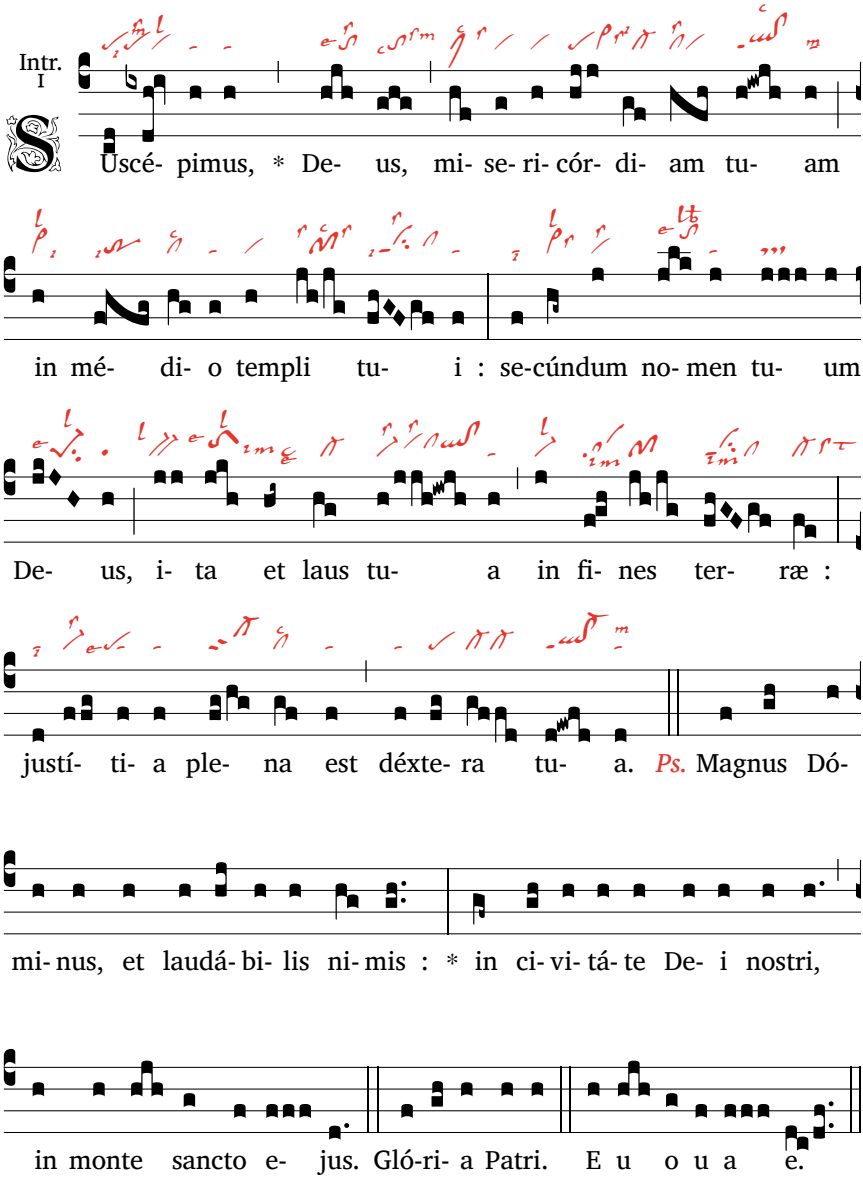

℟. Nous avons reçu, ô Dieu, ta miséricorde au milieu de ton temple ; comme ton nom, ainsi ta louange retentit jusqu'aux confins de la terre ; ta droite est pleine de justice.

℣. Grand est le Seigneur, et très digne de louange, dans la cité de notre Dieu, sur sa montagne sainte.

Psalmodie de Tierce

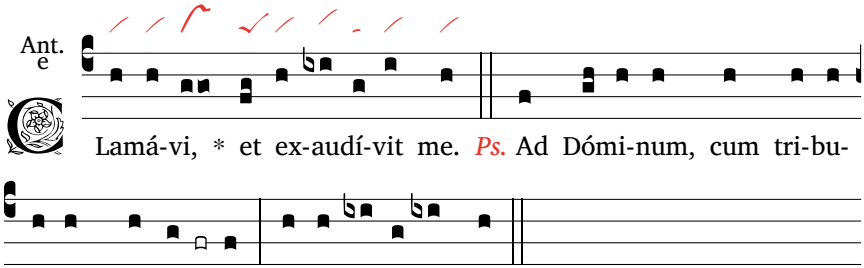

℣. *J'ai crié, et il m'a exaucé.*

Psaume 119

Ad Dóminum, cum tribulárer, cla**má**vi, * et ex*audívit me*.

Dómine, líbera ánimam meam a lábiis men**dá**cii, * a lin*gua dolósa*.

Quid detur tibi aut quid apponátur **ti**bi, * lin*gua dolósa* ?

Sagíttæ poténtis a**cú**tæ * cum carbónibus iu*niperórum*.

Heu mihi, quia peregrinátus sum in **Mo**soch, * habitávi ad tabernácu*la Cedar* !

Multum íncola fuit ánima **me**a * cum his, qui o*dérunt pacem*.

Ego eram pa**cí**ficus ; * cum loquébar, illi im*pugnábant me*.

Glória Patri, et **Fí**lio, * et Spirí*tui Sancto*.

Sicut erat in princípio, et nunc, et **sem**per, * et in sæcula sæcu*lórum. Amen*.

Dans ma détresse, j'ai crié vers le Seigneur, et lui m'a répondu. *

Seigneur, délivre-moi de la langue perfide, de la bouche qui ment.

Que t'infliger, ô langue perfide, et qu'ajouter encore ? *

La flèche meurtrière du guerrier, et la braise des genêts.

Malheur à moi : je dois vivre en exil * et camper dans un désert !

Trop longtemps, j'ai vécu parmi ces gens qui haïssent la paix.*

Je ne veux que la paix, mais quand je parle ils cherchent la guerre.

Psaume 120

Levábo óculos meos in **mon**tes : * unde véniet auxí*lium mihi* ?

Auxílium meum a **Dó**mino, * qui fecit cæ*lum et terram*.

Non dabit in commotiónem pedem **tu**um, * neque dormitábit, qui *custódit te*.

Ecce non dormitábit neque

Je lève les yeux vers les montagnes : d'où le secours me viendra-t-il ?

Le secours me viendra du Seigneur qui a fait le ciel et la terre.

Qu'il empêche ton pied de glisser, qu'il ne dorme pas, ton gardien.

Non, il ne dort pas, ne sommeille

dórmiet, * qui custó*dit Israël*.

Dóminus custódit te, + Dóminus umbráculum **tu**um, * ad manum dét*eram tuam*.

Per diem sol non percúti**et** te, * neque lu*na per noctem*.

Dóminus custódiet te ab omni **ma**lo ; * custódiet ánimam tu*am Dóminus*.

Dóminus custódiet intróitum tuum et éxitum **tu**um * ex hoc nunc et usque *in sæculum*.

Glória Patri, et **Fí**lio, * et Spirí*tui Sancto*.

Sicut erat in princípio, et nunc, et **sem**per, * et in sæcula sæcu*lórum*. *Amen*.

pas, le gardien d'Israël.

Le Seigneur, ton gardien, le Seigneur, ton ombrage, se tient près de toi.

Le soleil, pendant le jour, ne pourra te frapper, ni la lune, durant la nuit.

Le Seigneur te gardera de tout mal, il gardera ta vie.

Le Seigneur te gardera, au départ et au retour, maintenant, à jamais.

Psaume 121

Lætátus sum in eo, quod dixérunt **mi**hi : * « In domum Dómi*ni íbimus* ».

Stantes iam sunt pedes **nos**tri * in portis tuis, *Ierúsalem*.

Ierúsalem, quæ ædificáta est ut **cí**vitas, * sibi compácta *in idípsum*.

Illuc enim ascendérunt tribus, tribus **Dó**mini, * testimónium Israël, ad confiténdum nómi*ni Dómini*.

Quia illic sedérunt sedes ad iu**dí**cium, * sedes *domus David*.

Rogáte, quæ ad pacem sunt Ie**rú**salem : * « Secúri sint di*ligéntes te* !

Fiat pax in muris **tu**is, * et secúritas in túr*ribus tuis* ! ».

Propter fratres meos et próximos **me**os * lo*quar* :« *Pax in te* ! ».

Propter domum Dómini Dei **nos**tri * exquíram *bona tibi*.

Glória Patri, et **Fí**lio, * et Spirí*tui Sancto*.

Sicut erat in princípio, et nunc, et **sem**per, * et in sæcula sæcu*lórum*. *Amen*.

Quelle joie quand on m'a dit : « Nous irons à la maison du Seigneur ! »

Maintenant notre marche prend fin devant tes portes, Jérusalem !

Jérusalem, te voici dans tes murs : ville où tout ensemble ne fait qu'un !

C'est là que montent les tribus, les tribus du Seigneur, * là qu'Israël doit rendre grâce au nom du Seigneur.

C'est là le siège du droit, * le siège de la maison de David.

Appelez le bonheur sur Jérusalem : « Paix à ceux qui t'aiment !

Que la paix règne dans tes murs, le bonheur dans tes palais ! »

A cause de mes frères et de mes proches, je dirai : « Paix sur toi ! »

A cause de la maison du Seigneur notre Dieu, je désire ton bien.

Kyrie XVI

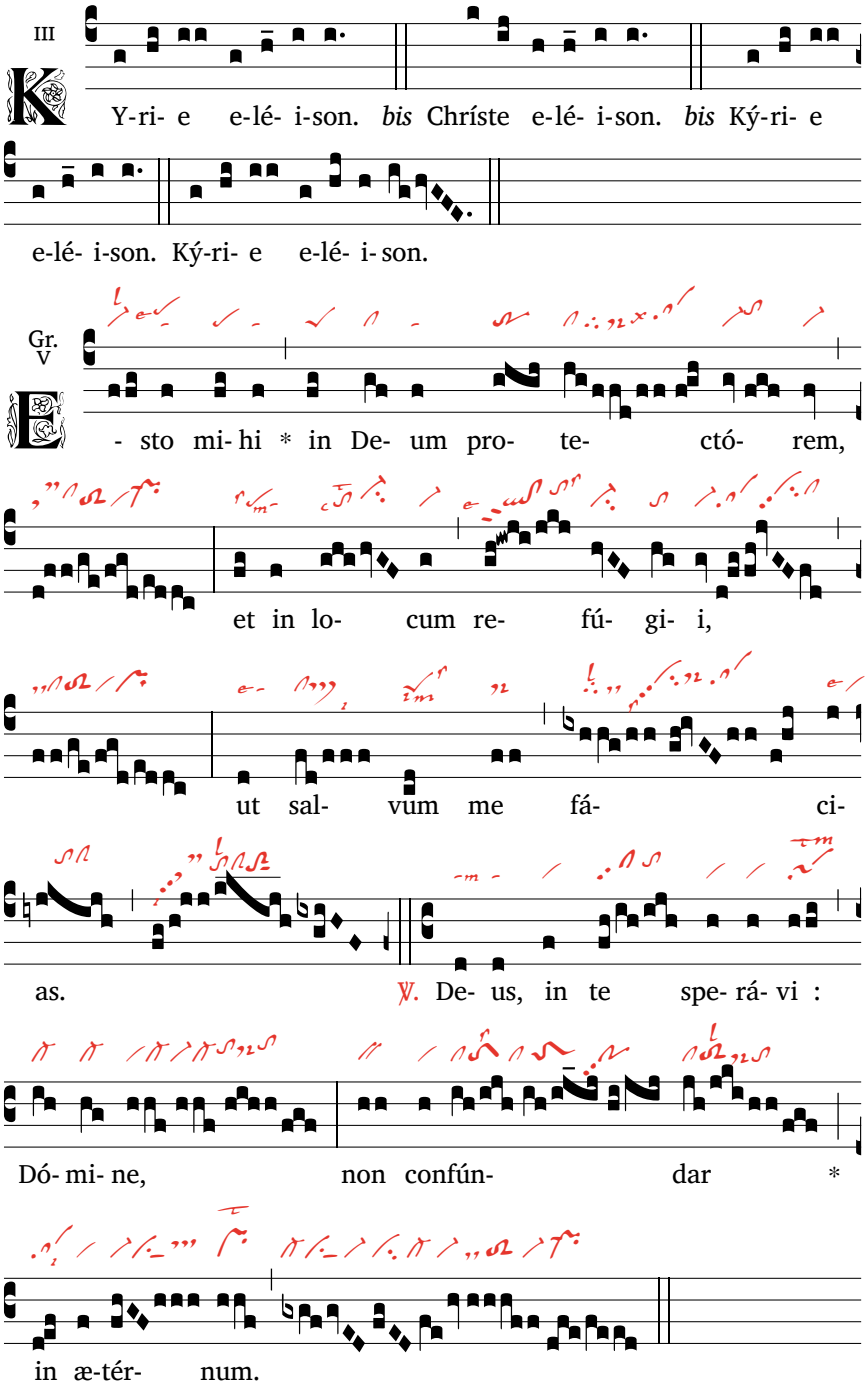

℟. Sois pour moi un Dieu protecteur et un lieu de refuge, afin de me sauver.
℣. Dieu, j'espère en toi ; Seigneur, je ne serai pas confondu à jamais.

All. VII

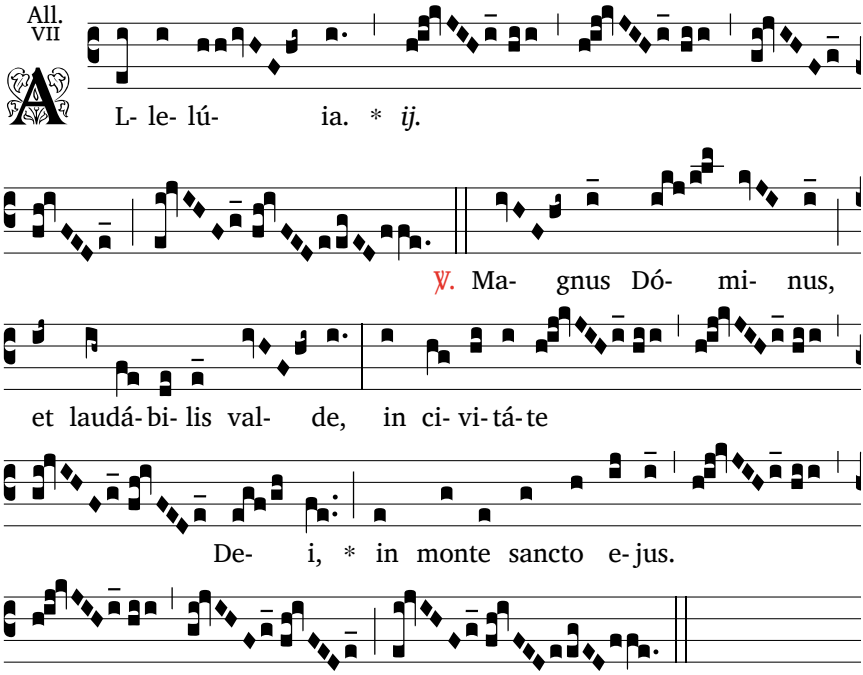

℣. *Grand est le Seigneur, et très digne de louange, dans la cité de notre Dieu, sur sa montagne sainte.*

Off. V

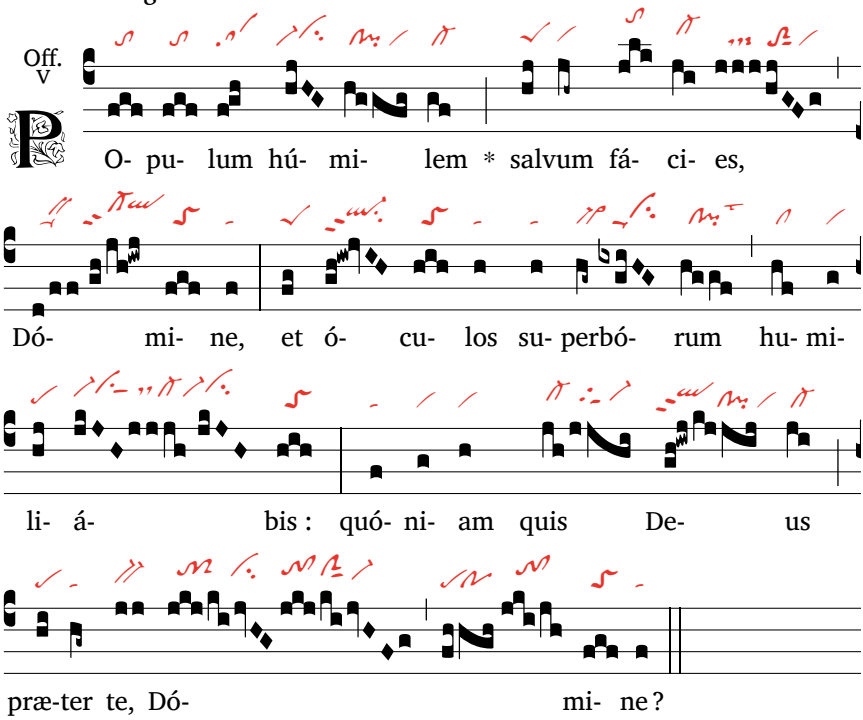

℟. *Tu sauveras le peuple humble, Seigneur, et tu humilieras les yeux des superbes ; car qui est Dieu sinon toi, Seigneur ?*

Sanctus XVI

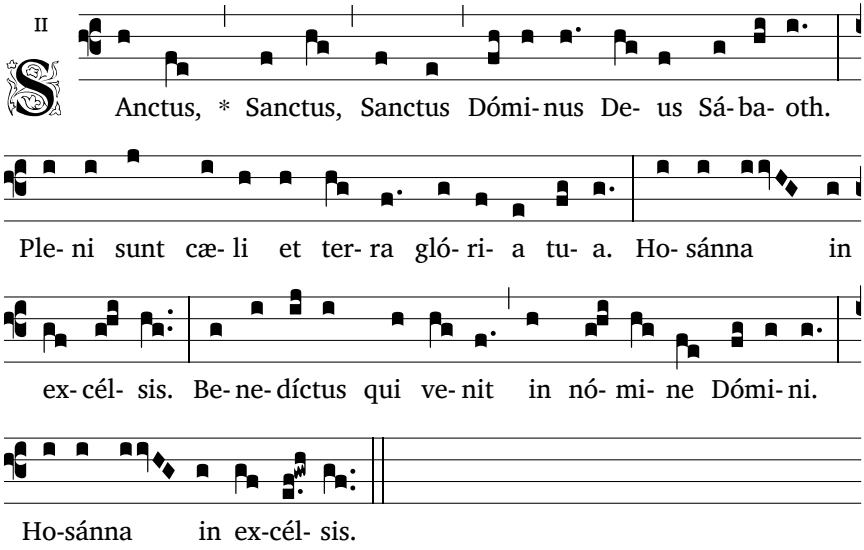

Agnus XVI

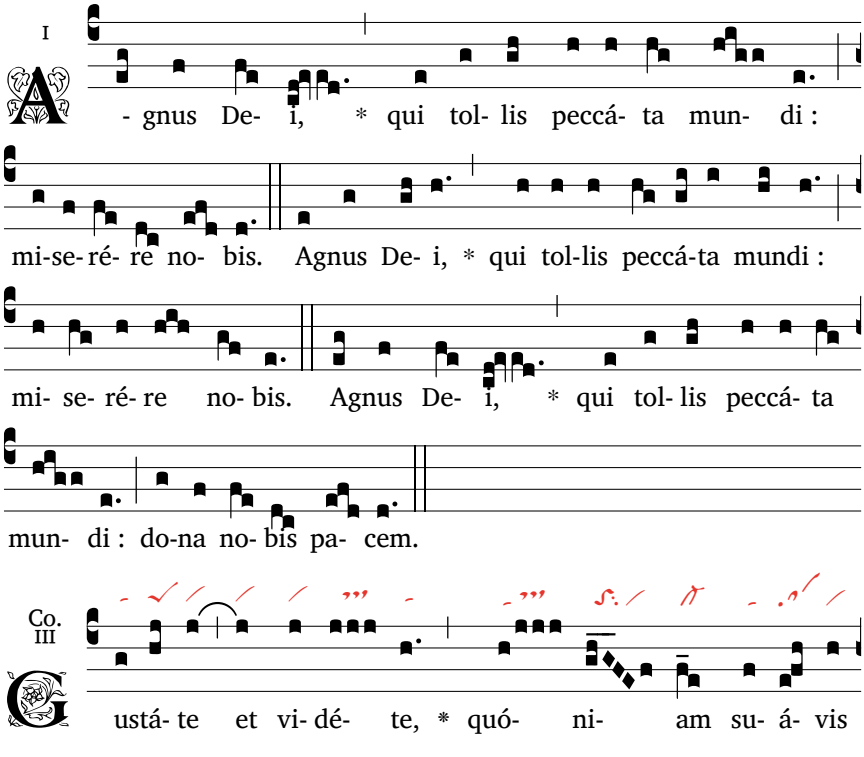

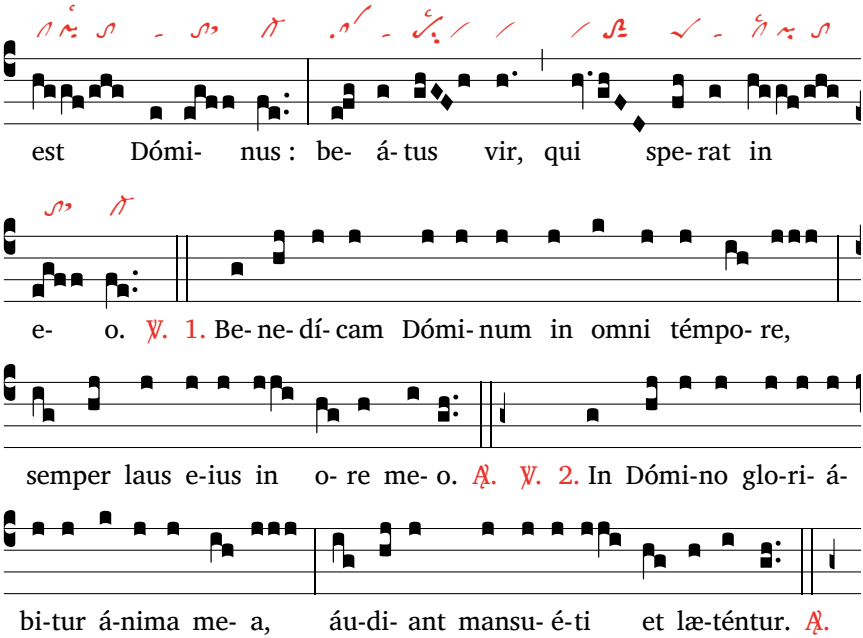

℟. Goûtez et voyez comme est doux le Seigneur : heureux l'homme qui espère en lui.
℣. Je bénirai le Seigneur en tous temps, sa louange sans cesse à ma bouche.
℣. Je me glorifierai dans le Seigneur, que les pauvres m'entendent et se réjouissent.

MERCREDI II, À SEXTE

Ouverture, Hymne et Psalmodie de Sexte, comme au mardi, p. **??**.

Lecture brève

Is 55, 8-9

Cogitatiónes meæ non sunt cogitatiónes vestræ, neque viæ vestræ viæ meæ, dicit Dóminus. Quia sicut exaltántur cæli a terra, sic exaltátæ sunt viæ meæ a viis vestris, et cogitatiónes meæ a cogitatiónibus vestris.

Mes pensées ne sont pas vos pensées, et vos chemins ne sont pas mes chemins, – oracle du Seigneur. Autant le ciel est élevé au-dessus de la terre, autant mes chemins sont élevés au-dessus de vos chemins, et mes pensées, au-dessus de vos pensées.

℣. Dómine, Deus virtútum, quis símilis tibi ?
℟. Potens es, Dómine, et véritas tua in circúitu tuo.

℣. Seigneur, Dieu de l'univers, qui est comme toi ?
℟. Seigneur puissant que ta fidélité environne.

Oraison

Orémus. Omnípotens et miséricors Deus, qui nos die média respiráre concédis, quos cœpimus propítius intuére labóres, et, sanans quæ delíquimus, fac eos ad finem tibi plácitum perveníre. Per Christum.

Prions. Père, au milieu du jour tu nous donnes un temps de repos pour refaire nos corps et nos esprits, accorde-nous de le recevoir dans la reconnaissance et d'en tirer profit pour ton service et celui de nos frères. Par le Christ.

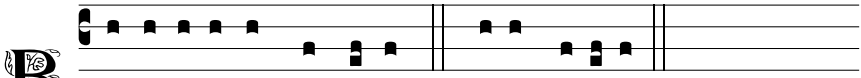

B e-ne-di-cámus Dó mi-no. ℟. De- o grá-ti- as.

MERCREDI II, À NONE

Ouverture, Hymne et Psalmodie de None, comme au mardi, p. **??**.

Lecture brève

1 Sam 16, 7 b

Non iuxta intúitum hóminis ego iúdico : homo enim videt ea, quæ parent, Dóminus autem, intuétur cor.

℣. Proba me, Deus, et scito cor meum.
℟. Deduc me in via ætérna.

Dieu ne regarde pas comme les hommes : les hommes regardent l'apparence, mais le Seigneur regarde le cœur.

℣. Éprouve-moi, mon Dieu, tu connaîtras mon cœur.
℟. Conduis-moi sur le chemin d'éternité.

Oraison

Orémus. Dómine Iesu Christe, qui manus tuas in cruce ad salvándos hómines extendísti, concéde, ut actus nostri tibi reddántur accépti, et opus tuæ redemptiónis in mundo váleant declaráre. Qui vivis.

Prions. Seigneur Jésus Christ, toi qui étendis les bras sur la croix pour sauver tous les hommes, donne-nous de te plaire en chacun de nos actes pour faire connaître au monde l'œuvre de ton amour. Toi qui.

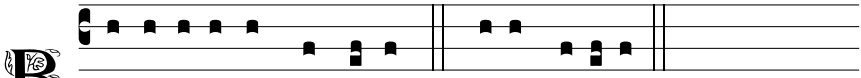

B e-ne-di-cámus Dó mi-no. ℟. De- o grá-ti- as.

MERCREDI II, À VÊPRES

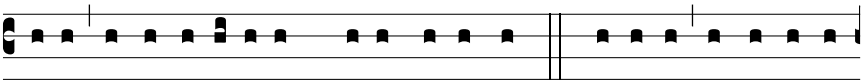

De- us, in adiu-tó-ri- um me- um inténde. ℟. Dómi-ne, ad adiu-ván-

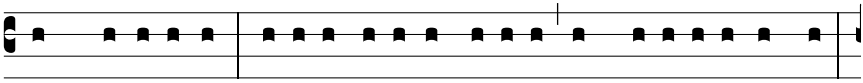

dum me festí-na. Gló-ri- a Patri, et Fí- li- o, et Spi-rí-tu- i Sancto.

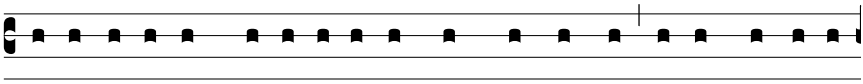

Si-cut e-rat in princí-pi- o, et nunc, et semper, et in sæ-cu-la

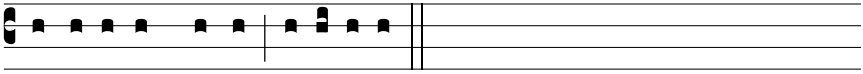

sæ-cu-ló-rum. Amen. Alle-lú-ia.

Psaume 134

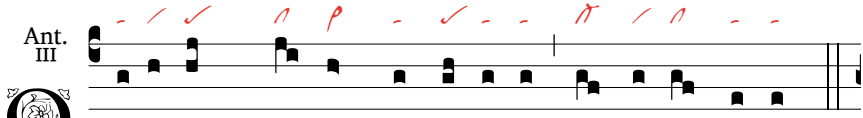

Mni- a * quæ- cúmque vó- lu- it Dó- mi- nus fe- cit.

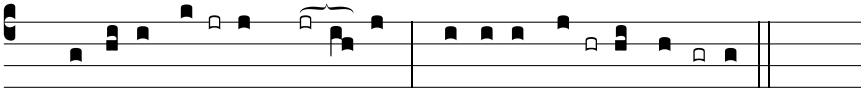

Ps. Laudá-te **no-** men **Dómi-**ni, * laudá-te, **ser-** vi **Dó**mi-ni.

℣. *Tout ce qu'il veut, le Seigneur le fait.*

Laudáte **no**men **Dómi**ni, * laudáte, **ser**vi **Dó**mini,

qui statis in **do**mo **Dómi**ni, * in átriis domus **Dei nos**tri.

Laudáte Dóminum, quia **bo**nus **Dómi**nus; * psállite nómini eius, quóni**am** su**á**ve.

Quóniam Iacob elégit **si**bi **Dómi**nus, * Israël in pe**cú**lium **si**bi.

Quia ego cognóvi quod **ma**gnus est **Dómi**nus * et Deus noster præ **óm**nibus **di**is.

Omnia, quæcúmque vóluit, † Dóminus fecit in cælo **et** in **ter**ra, * in mari et in ómni**bus** a**býs**sis.

Addúcens nubes ab extrémo terræ, † fúlgura in **plú**viam **fa**cit, * prodúcit ventos de the**sáu**ris **su**is.

Qui percússit primogéni**ta**

Louez le nom du Seigneur, louez-le, serviteurs du Seigneur

qui veillez dans la maison du Seigneur, dans les parvis de la maison de notre Dieu.

Louez la bonté du Seigneur, célébrez la douceur de son nom.

C'est Jacob que le Seigneur a choisi, Israël dont il a fait son bien.

Je le sais, le Seigneur est grand : notre Maître est plus grand que tous les dieux.

Tout ce que veut le Seigneur, il le fait au ciel et sur la terre, dans les mers et jusqu'au fond des abîmes.

De l'horizon, il fait monter les nuages; + il lance des éclairs, et la pluie ruisselle; * il libère le vent qu'il tenait en réserve.

Ægýpti * ab hómine usque ad pecus.

Misit signa et prodígia in médio tui, Ægýpte, * in pharaónem et in omnes servos eius.

Qui percússit gentes multas * et occídit reges fortes :

Sehon regem Amorræórum et Og regem Basan * et ómnia regna Chánaan.

Et dedit terram eórum hereditátem, * hereditátem Israël pópulo suo.

Dómine, nomen tuum in ætérnum ; * Dómine, memoriále tuum in generatiónem et generatiónem.

Quia iudicábit Dóminus pópulum suum * et servórum suórum miserébitur.

Simulácra géntium argéntum et aurum, * ópera mánuum hóminum.

Os habent et non loquéntur, * óculos habent et non vidébunt.

Aures habent et non áudient ; * neque enim est spíritus in ore ipsórum.

Símiles illis erunt, qui fáciunt ea, * et omnes, qui confídunt in eis.

Domus Israël, benedícite Dómino ; * domus Aaron, benedícite Dómino ;

domus Levi, benedícite Dómino ; * qui timétis Dóminum, benedícite Dómino.

Benedíctus Dóminus ex Sion, * qui hábitat in Ierúsalem.

Glória Patri, et Fílio, * et Spirítui Sancto.

Sicut erat in princípio, et nunc, et semper, * et in sæcula sæculórum. Amen.

Il a frappé les aînés de l'Égypte, les premiers-nés de l'homme et du bétail.

Il envoya des signes et des prodiges, chez toi, terre d'Égypte, sur Pharaon et tous ses serviteurs.

Il a frappé des nations en grand nombre et fait périr des rois valeureux :

(Séhon, le roi des Amorites, Og, le roi de Basan, et tous les royaumes de Canaan ;)

il a donné leur pays en héritage, en héritage à Israël, son peuple.

Pour toujours, Seigneur, ton nom ! D'âge en âge, Seigneur, ton mémorial !

Car le Seigneur rend justice à son peuple : par égard pour ses serviteurs, il se reprend.

Les idoles des nations : or et argent, ouvrage de mains humaines.

Elles ont une bouche et ne parlent pas, des yeux et ne voient pas.

Leurs oreilles n'entendent pas, et dans leur bouche, pas le moindre souffle.

Qu'ils deviennent comme elles, tous ceux qui les font, ceux qui mettent leur foi en elles.

Maison d'Israël, bénis le Seigneur, maison d'Aaron, bénis le Seigneur,

maison de Lévi, bénis le Seigneur, et vous qui le craignez, bénissez le Seigneur !

Béni soit le Seigneur depuis Sion, lui qui habite Jérusalem !

Psaume 135

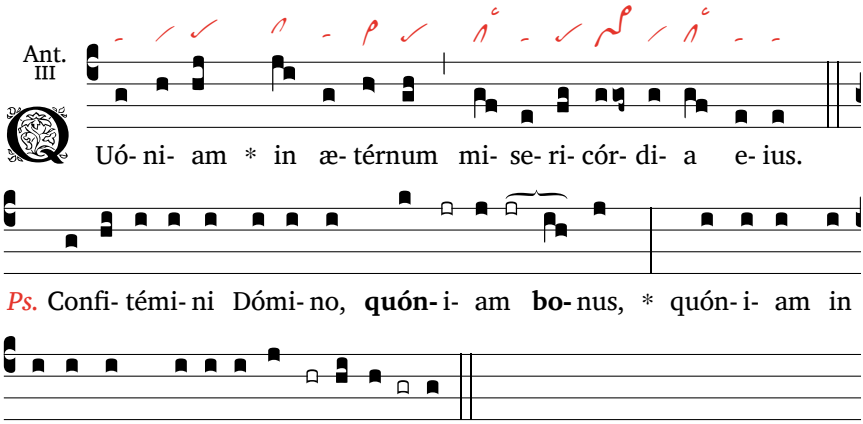

℟. *Car éternel est son amour.*

Confitémini Dómino, **quón**iam **bo**nus, * quóniam in ætérnum miseri**cór**dia **e**ius.

Confitémini **De**o de**ó**rum, * quóniam in ætérnum miseri**cór**dia **e**ius.

Confitémini Dómino **domi**n**ó**rum, * quóniam in ætérnum miseri**cór**dia **e**ius.

Qui facit mirabília **ma**gna **so**lus, * quóniam in ætérnum miseri**cór**dia **e**ius.

Qui fecit cælos in **in**tel**léc**tu, * quóniam in ætérnum miseri**cór**dia **e**ius.

Qui expándit terram **su**per **a**quas, * quóniam in ætérnum miseri**cór**dia **e**ius.

Qui fecit lumi**ná**ria **ma**gna, * quóniam in ætérnum miseri**cór**dia **e**ius :

solem, ut præ**és**set di**é**i, * quóniam in ætérnum miseri**cór**dia **e**ius ;

lunam et stellas, ut præ**és**sent **noc**ti, * quóniam in ætérnum miseri**cór**dia **e**ius.

Qui percússit Ægýptum in primogéni**tis** e**ó**rum, * quóniam in ætérnum miseri**cór**dia **e**ius.

Rendez grâce au Seigneur : il est bon, éternel est son amour !

Rendez grâce au Dieu des dieux, éternel est son amour !

Rendez grâce au Seigneur des seigneurs, éternel est son amour !

Lui seul a fait de grandes merveilles, éternel est son amour !

lui qui fit les cieux avec sagesse, éternel est son amour !

qui affermit la terre sur les eaux, éternel est son amour !

Lui qui a fait les grands luminaires, éternel est son amour !

le soleil qui règne sur le jour, éternel est son amour !

la lune et les étoiles, sur la nuit, éternel est son amour !

Lui qui frappa les Égyptiens dans leurs aînés, éternel est son amour !

et fit sortir Israël de leur pays, éternel est son amour !

d'une main forte et d'un bras vigoureux, éternel est son amour !

Lui qui fendit la mer Rouge en deux parts, éternel est son amour !

et fit passer Israël en son milieu, éternel est son amour !

y rejetant Pharaon et ses armées,

Qui edúxit Israël de médi**o** e**ó**rum, * quóniam in ætérnum miseri**cór**dia **e**ius,

in manu poténti et bráchi**o** ex**tén**to, * quóniam in ætérnum miseri**cór**dia **e**ius.

Qui divísit mare Rubrum in di**visió**nes, * quóniam in ætérnum miseri**cór**dia **e**ius.

Et tradúxit Israël per **mé**dium **e**ius, * quóniam in ætérnum miseri**cór**dia **e**ius.

Et excússit pharaónem et virtútem eius in **ma**ri **Ru**bro, * quóniam in ætérnum miseri**cór**dia **e**ius.

Qui tradúxit pópulum suum **per** de**sér**tum, * quóniam in ætérnum miseri**cór**dia **e**ius.

Qui percússit **re**ges **ma**gnos, * quóniam in ætérnum miseri**cór**dia **e**ius;

et occídit **re**ges pot**én**tes, * quóniam in ætérnum miseri**cór**dia **e**ius :

Sehon regem A**mor**ræ**ó**rum, * quóniam in ætérnum miseri**cór**dia **e**ius;

et Og **re**gem **Ba**san, * quóniam in ætérnum miseri**cór**dia **e**ius.

Et dedit terram eórum he**redi**t**á**tem, * quóniam in ætérnum miseri**cór**dia **e**ius,

hereditátem Israël **ser**vo **su**o, * quóniam in ætérnum miseri**cór**dia **e**ius.

Qui in humilitáte nostra memor **fu**it **nos**tri, * quóniam in ætérnum miseri**cór**dia **e**ius;

et redémit nos ab ini**mí**cis **nos**tris, * quóniam in ætérnum miseri**cór**dia **e**ius.

Qui dat escam **om**ni **car**ni, * quóniam in ætérnum miseri**cór**dia **e**ius.

Confitémini **De**o **cæ**li, * quóniam in ætérnum miseri**cór**dia **e**ius.

éternel est son amour !

Lui qui mena son peuple au désert, éternel est son amour !

qui frappa des princes fameux, éternel est son amour !

et fit périr des rois redoutables, éternel est son amour !

Séhon, le roi des Amorites, éternel est son amour !

et Og, le roi de Basan, éternel est son amour !

pour donner leur pays en héritage, éternel est son amour !

en héritage à Israël, son serviteur, éternel est son amour !

Il se souvient de nous, les humiliés, éternel est son amour !

il nous tira de la main des oppresseurs, éternel est son amour !

A toute chair, il donne le pain, éternel est son amour !

Rendez grâce au Dieu du ciel, éternel est son amour !

Glória **Pa**tri, et **Fíli**o, * et Spi**rí**tui **Sanc**to.

Sicut erat in princípio, et **nunc**, et **sem**per, * et in sæcula sæcu**ló**rum. Amen.

Psaume 136

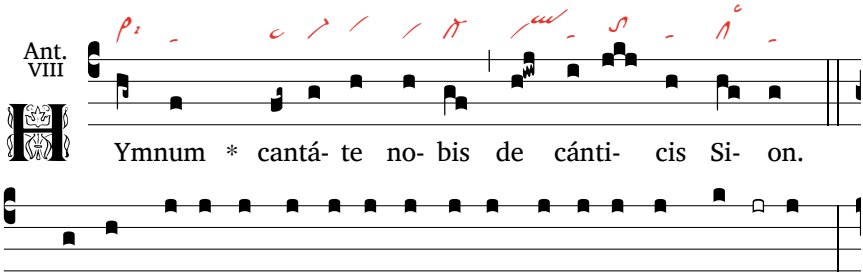

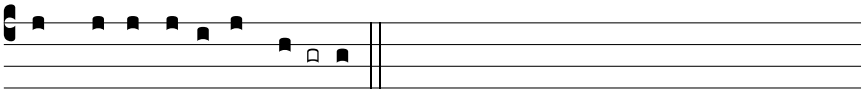

℟. *Chantez-nous un chant de Sion.*

Super flúmina Babylónis, illic sé-dimus et **flé**vimus, * cum recorda-*rémur* **Si**on.

In salícibus in médio **ei**us * sus-péndimus cí*tharas* **nos**tras.

Quia illic rogavérunt nos, qui captívos du**xé**runt nos, * verba *can-ti***ó**num,

et, qui affligébant nos, **læ**tí**t**iam : * «Cantáte nobis de cán*ticis* **Si**on».

Quómodo cantábimus cánticum **Dó**mini * in terra *ali***é**na ?

Si oblítus fúero tui, Ie**rú**salem, * oblivióni detur dé*xtera* **me**a ;

adhæreat lingua mea fáucibus **me**is, * si non memí*nero* **tu**i,

si non præposúero Ie**rú**salem * in cápite lætí*tiæ* **me**æ.

Memor esto, Dómine, advérsus fí-lios **E**dom * dié*i Ie***rú**salem ;

qui dicébant :«Exinaníte, exi-na**ní**te * usque ad fundamén*tum in*

Au bord des fleuves de Babylone nous étions assis et nous pleurions, + nous souvenant de Sion ; *

aux saules des alentours nous avions pendu nos harpes.

C'est là que nos vainqueurs nous demandèrent des chansons, + et nos bourreaux, des airs joyeux : * «Chantez-nous, disaient-ils, quelque chant de Sion.»

Comment chanterions-nous un chant du Seigneur + sur une terre étrangère ? *

Si je t'oublie, Jérusalem, que ma main droite m'oublie !

Je veux que ma langue s'attache à mon palais + si je perds ton souvenir, * si je n'élève Jérusalem, au sommet de ma joie.

Souviens-toi, Seigneur, des fils du pays d'Édom, + et de ce jour à Jérusalem * où ils criaient : «Détruisez-la, détruisez-la de fond en comble !»

ea ».

Fília Babylónis devástans, † beátus, qui retríbuet tibi retributiónem **tu**am, * quam retribu*ísti* **no**bis ;

beátus, qui te**né**bit * et allídet párvulos tu*os ad* **pe**tram.

Glória Patri, et **Fí**lio, * et Spirí*tui* **Sanc**to.

Sicut erat in princípio, et nunc, et **sem**per, * et in sæcula sæcu*lórum*. Amen.

O Babylone misérable, + heureux qui te revaudra les maux que tu nous valus ; *

heureux qui saisira tes enfants, pour les briser contre le roc !

Psaume 137

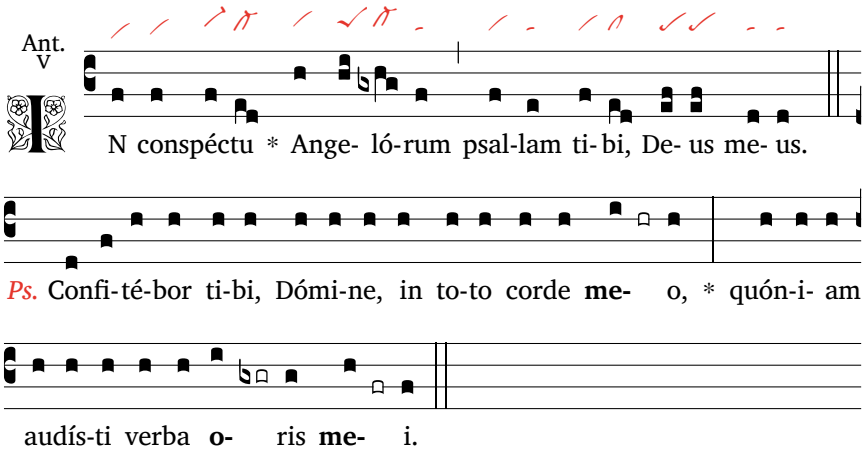

℟. *Mon dieu, je te chanterai des psaumes en présence des anges.*

Confitébor tibi, Dómine, in toto corde **me**o, * quóniam audísti verba **o**ris **me**i.

In conspéctu angelórum psallam **ti**bi, * adorábo ad templum **sanc**tum **tu**um ;

et confitébor nómini tuo † propter misericórdiam tuam et veritátem **tu**am, * quóniam magnificásti super omne nomen e**ló**quium **tu**um.

In quacúmque die invocávero te, ex**áu**di me ; * multiplicábis in ánima **me**a vir**tú**tem.

Confitebúntur tibi, Dómine, omnes reges **terr**æ, * quia audiérunt elóquia **o**ris **tu**i.

Et cantábunt vias **Dó**mini, * quó-

De tout mon coeur, Seigneur, je te rends grâce : tu as entendu les paroles de ma bouche. Je te chante en présence des anges,

vers ton temple sacré, je me prosterne. Je rends grâce à ton nom pour ton amour et ta vérité, car tu élèves, au-dessus de tout, ton nom et ta parole.

Le jour où tu répondis à mon appel, tu fis grandir en mon âme la force.

Tous les rois de la terre te rendent grâce quand ils entendent les paroles de ta bouche.

Ils chantent les chemins du Seigneur : « Qu'elle est grande, la gloire

niam magna est **glória Dómini**;

quóniam excélsus Dóminus † et húmilem **ré**spicit, * et supérbum a **lon**ge co**gnó**scit.

Si ambulávero in médio tribulatiónis, vivificábis me; † et contra iram inimicórum meórum exténdes manum **tu**am, * et salvum me fáciet **dé**xtera **tu**a.

Dóminus perfíciet pro me; † Dómine, misericórdia tua in **sæ**culum : * ópera mánuum tuárum **ne** de**spí**cias.

Glória Patri, et **Fí**lio, * et Spi**rí**tui **Sanc**to.

Sicut erat in princípio, et nunc, et **sem**per, * et in sæcula sæcu**ló**rum. **A**men.

du Seigneur ! »

Si haut que soit le Seigneur, il voit le plus humble ; de loin, il reconnaît l'orgueilleux.

Si je marche au milieu des angoisses, tu me fais vivre, ta main s'abat sur mes ennemis en colère. Ta droite me rend vainqueur.

Le Seigneur fait tout pour moi ! Seigneur, éternel est ton amour : n'arrête pas l'oeuvre de tes mains.

Lecture brève

Omnes ínvicem humilitátem indúite, † quia Deus supérbis resístit, humílibus autem dat grátiam. * Humiliámini ígitur sub poténti manu Dei, ut vos exáltet in témpore, † omnem sollicitúdinem vestram proiciéntes in eum, * quóniam ipsi cura est de vobis.

Vous tous, les uns envers les autres, prenez l'humilité comme tenue de service. En effet, Dieu s'oppose aux orgueilleux, aux humbles il accorde sa grâce. Abaissez-vous donc sous la main puissante de Dieu, pour qu'il vous élève en temps voulu. Déchargez-vous sur lui de tous vos soucis, puisqu'il prend soin de vous.

Resp.

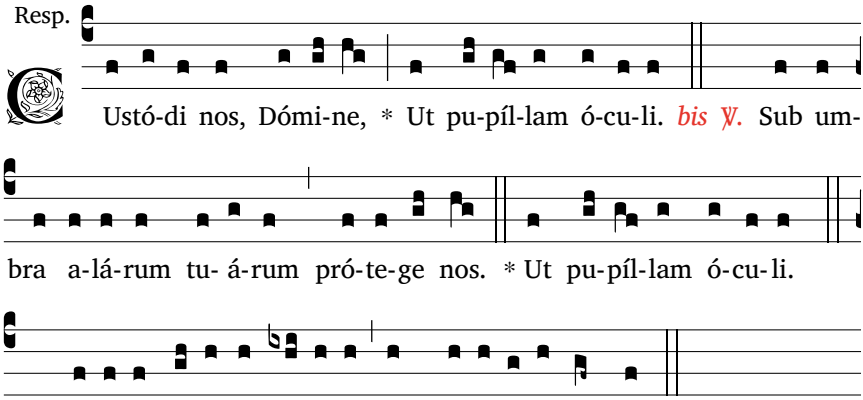

℟. *Garde-nous, Seigneur, comme la prunelle de l'œil.*
℣. *Protège-nous à l'ombre de tes ailes.*

Hy. I

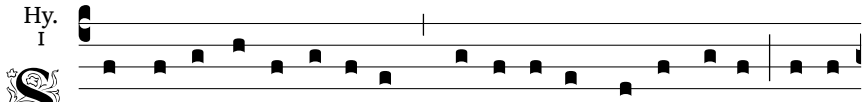

SOL, ecce, lentus ócci-dens montes et ar*va* et æquo-ra mæstus

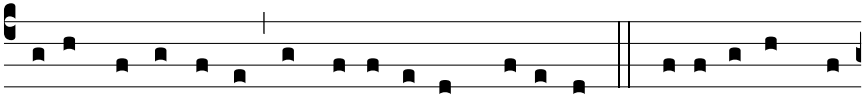

re- línquit, ínno-vat sed lu-cis omen crásti-næ, 2. Mi-ránti-bus mor-

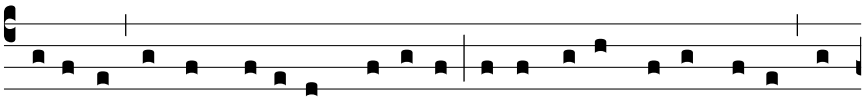

tá-li-bus sic te, Cre- á-tor pró-vi-de, le-ges vi-césque témpo-rum um-

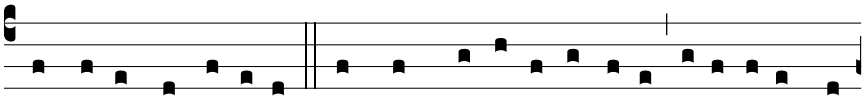

bris de-díss*e* et lúmi-ni. 3. Ac dum, té-nebris æthe-ra si- lénti- o pre-

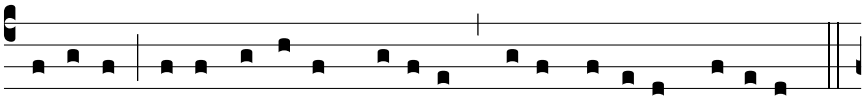

ménti-bus, vi-gor la-bó-rum dé- fi-cit, qui- es cu-pí-ta quæ-ri-tur,

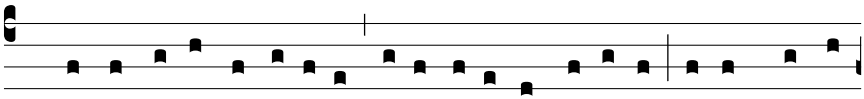

4. Spe nos fi-déque dí-vi-tes tu- i be- ámur lúmi-ne Verbi, quod est

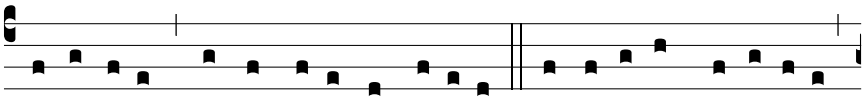

a sæ-cu-lis splendor pa-ternæ gló-ri- æ. 5. Est il-le sol qui nésci- at

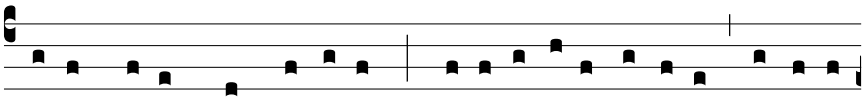

ortum vel umquam véspe-rum; quo terra gestit cónte-gi, quo cæ*li* in

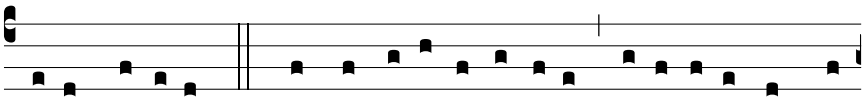

ævum iú-bi-lant. 6. Hac nos se-ré-na pérpe-tim da lu-ce tandem pér-

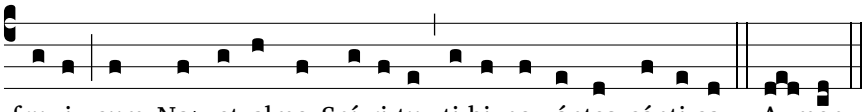

fru- i, cum Na*to* et almo Spí-ri-tu ti-bi no-vántes cánti-ca. A- men.

Voici que le soleil se couche lentement, qu'il abandonne avec tristesse les monts, les labours et les mers, mais renouvelle le présage de la lumière de demain.

Pour l'émerveillement des hommes, Créateur, dans ta Providence, tu as ainsi posé les lois qui font alterner dans le temps et les ombres et la lumière.
Et au moment où le silence des ténèbres oppresse le ciel, quand les forces nous manquent pour travailler, quand nous cherchons un repos désiré,
Riches alors d'espérance et de foi, nous sommes comblés par la lumière de ton Verbe, qui est, depuis les siècles, éclat de la gloire du Père.
Il est le soleil qui ne connaît jamais de lever, ni de soir ; la terre désire être vêtue de sa lumière ; les cieux tiennent de lui leur éternelle joie
Et donne-nous de jouir pour toujours de cette lumière sereine : à toi, au Fils, à l'Esprit Saint, nous dédierons des chants nouveaux.

℣. Vespertína orátio ascéndat ad te, Dómine.
℟. Et descéndat super nos misericórdia tua.

℣. Que la prière du soir monte vers toi, Seigneur.
℟. Et que descende sur nous ta miséricorde.

Magnificat

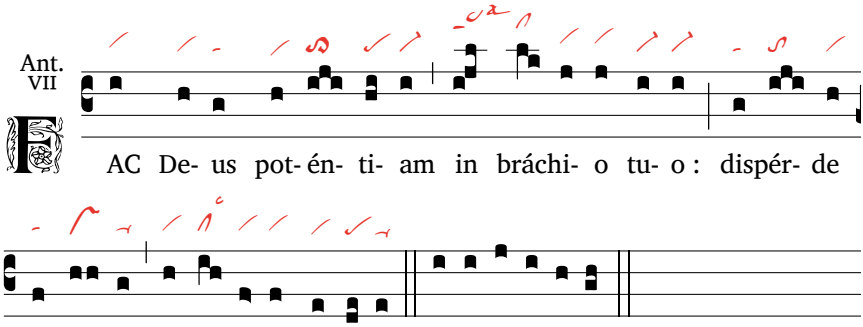

℟. Dieu a déployé la force de son bras : il disperse les superbes, il élève les humbles.

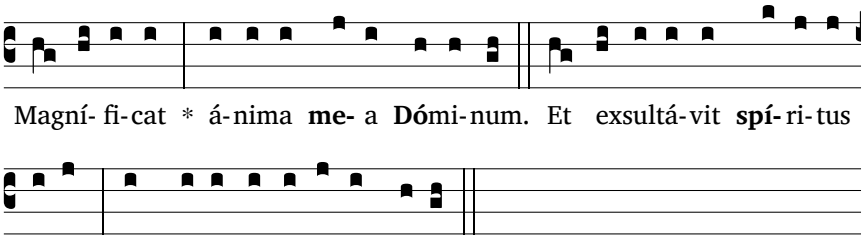

Quia respéxit humilitátem ancíllæ suæ : * ecce enim ex hoc beátam me dicent omnes generatiónes.

Quia fecit mihi magna qui potens est : * et sanctum nomen eius.

Mon âme exalte le Seigneur, exulte mon esprit en Dieu, mon Sauveur !

Il s'est penché sur son humble servante ; désormais, tous les âges me diront bienheureuse.

Et misericórdia eius in progénies **et** pro**gé**nies * ti**mén**tibus **e**um.

Fecit poténtiam in **brá**chio **su**o : * dispérsit supérbos mente **cor**dis **su**i.

Depósuit pot**én**tes de **se**de, * et exal**tá**vit **hú**miles.

Esuriéntes im**plé**vit **bo**nis : * et dívites di**mí**sit in**á**nes.

Suscépit Israel **pú**erum **su**um, * recordátus mi**seri**c**ór**diæ.

Sicut locútus est ad **pa**tres **nos**tros, * Abraham et sémini **e**ius in **sæ**cula.

Glória **Pa**tri, et **Fí**lio, * et Spi**rí**tui **Sanc**to.

Sicut erat in princípio, et **nunc**, et **sem**per, * et in sæcula sæcu**ló**rum. **A**men.

Le Puissant fit pour moi des merveilles ; Saint est son nom !

Son amour s'étend d'âge en âge sur ceux qui le craignent ;

Déployant la force de son bras, il disperse les superbes.

Il renverse les puissants de leurs trônes, il élève les humbles.

Il comble de biens les affamés, renvoie les riches les mains vides.

Il relève Israël, son serviteur, il se souvient de son amour,

De la promesse faite à nos pères, en faveur d'Abraham et de sa race, à jamais.

Intercession

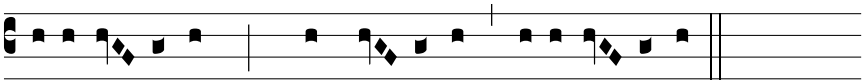

Ky-ri*e* e- léi-son. * Christ*e* e- léi-son. Ky-ri*e* e- léi-son.

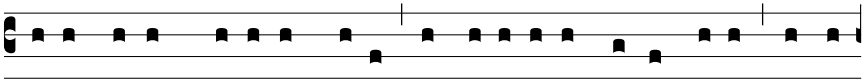

Pa-ter noster, qui es in cæ-lis, sancti- fi-cé-tur nomen tu- um, advé-

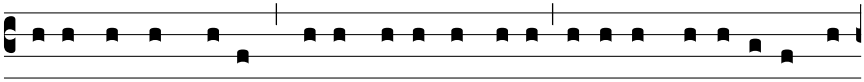

ni- at régnum tu- um ; fi- at vo-lúntas tu- a sic-ut in cæ-lo et in ter-

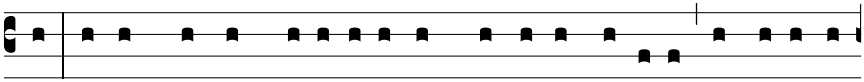

ra. Pa-nem nostrum co-ti-di- á-num da no-bis hó-di- e ; et dimit-te

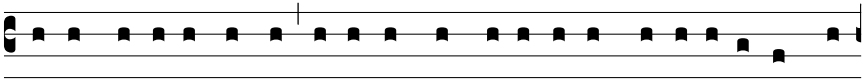

no-bis dé-bi-ta nostra, sic-ut et nos dimít-timus de-bi-tó-ri-bus no-

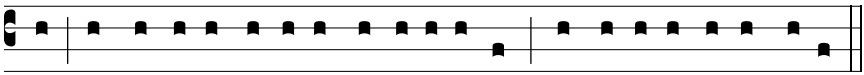

stris ; et ne nos indú-cas in tenta-ti- ó-nem, sed lí-be-ra nos a Ma-lo.

Oraison

Deus, cuius sanctum est nomen et misericórdia a progénie in progénies celebrátur, pópulum tuum súscipe supplicántem, eíque tríbue perpétuo te magnificáre præcónio. Per Dóminum.

Seigneur, ton Nom est saint, ton amour s'étend d'âge en âge ; reçois la prière de ton Église et fais-lui la grâce de ta louange. Par Jésus Christ.

℣. Dóminus vobíscum.
℟. Et cum spíritu tuo.
℣. Benedícat vos omnípotens Deus, ✠ Pater, et Fílius, et Spíritus Sanctus.
℟. Amen.
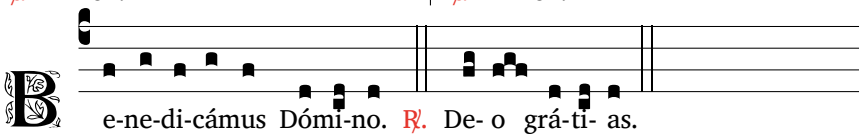
℣. Le Seigneur soit avec vous.
℟. Et avec votre esprit.
℣. Et que Dieu tout-puissant vous bénisse, le Père, le Fils, et le Saint-Esprit.
℟. Amen.