VIERGE MARIE, MÈRE DE PROVIDENCE, À VIGILES

On chante trois fois :

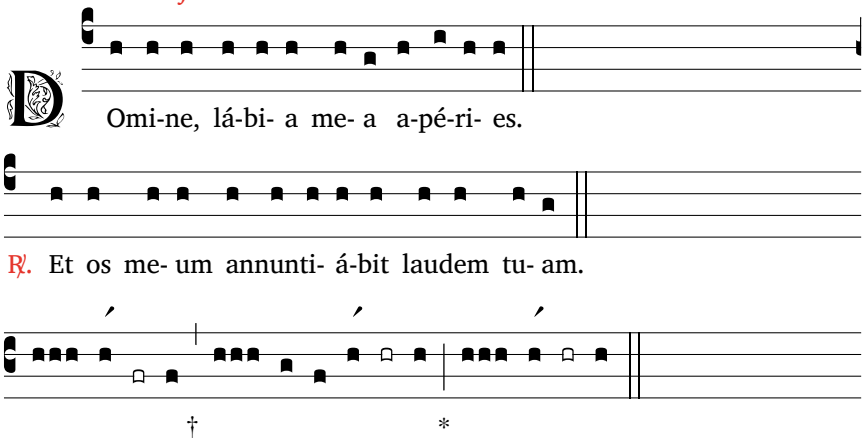

Psaume 3

Dómine quid multiplicáti sunt qui *tríbu***lant** me ? * multi insúrgunt advérsum me.

Multi dicunt á*nimæ* **me**æ : * Non est salus ipsi in Deo ejus.

Tu autem, Dómine, su*céptor* **me**us es, * glória mea, et exáltans caput meum.

Voce mea ad Dómi*num cla***má**vi : * et exaudívit me de monte sancto suo.

Ego dormívi, et *sopo***rá**tus sum : * et exsurréxi, quia Dóminus suscépit me.

Non timébo míllia pópuli *circum***dán**tis me : * exsúrge, Dómine, salvum me fac, Deus meus.

Quóniam tu percussísti omnes adversántes mihi *sine* **cau**sa : * dentes peccatórum contrivísti.

Dómi*ni est* **sa**lus : * et super pópulum tuum benedíctio tua.

Glória Pa*tri, et* **Fí**lio, * et Spirítui Sancto.

Sicut erat in princípio, et *nunc, et* **sem**per, * et in sæcula sæculórum. Amen.

Seigneur, qu'ils sont nombreux mes adversaires, * nombreux à se lever contre moi,

Nombreux à déclarer à mon sujet : * « Pour lui, pas de salut auprès de Dieu ! »

Mais toi, Seigneur, mon bouclier, * ma gloire, tu tiens haute ma tête.

À pleine voix je crie vers le Seigneur ; * il me répond de sa montagne sainte.

Et moi, je me couche et je dors ; * je m'éveille : le Seigneur est mon soutien.

Je ne crains pas ce peuple nombreux * qui me cerne et s'avance contre moi.

Lève-toi, Seigneur ! * Sauve-moi, mon Dieu !

Tous mes ennemis, tu les frappes à la mâchoire ; * les méchants, tu leur brises les dents.

Du Seigneur vient le salut ; * vienne ta bénédiction sur ton peuple !

Invitatoire

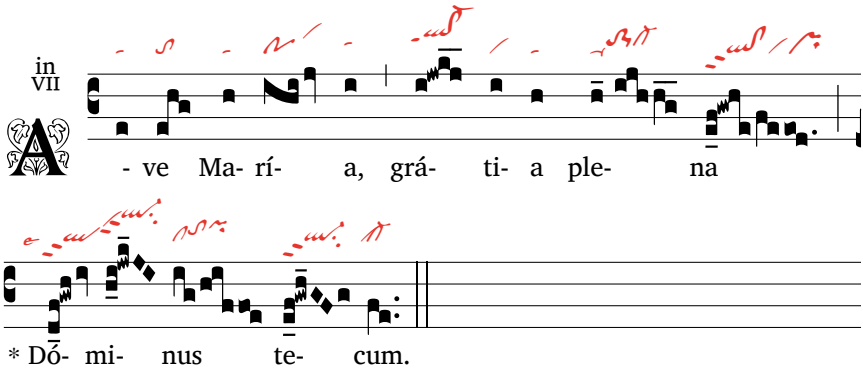

℣. *Je vous salue Marie, pleine de grâce, le Seigneur est avec vous.*

Veníte, exsultémus Dómino, jubilémus Deo, salutári nostro : præoccupémus fáciem ejus in confessióne, et in psalmis jubilémus ei. *℣. repetitur.*

Quóniam Deus magnus Dóminus, et Rex magnus super omnes deos, quóniam non repéllet Dóminus plebem suam : quia in manu ejus sunt omnes fines terræ, et altitúdines móntium ipse cónspicit. *Altera pars ℣.*

Quóniam ipsíus est mare, et ipse fecit illud, et áridam fundavérunt manus ejus. *(genuflectitur)* Veníte, adorémus, et procidámus ante Deum : plorémus coram Dómino, qui fecit nos, quia ipse est Dóminus, Deus noster ; nos autem pópulus ejus, et oves páscuæ ejus. *℣. repetitur.*

Hódie, si vocem ejus audiéritis, nolíte obduráre corda vestra, sicut in exacerbatióne secúndum diem tentatiónis in deserto : ubi tentavérunt me patres vestri, probavérunt et vidérunt ópera mea. *Altera pars ℣.*

Quadragínta annis próximus fui generatióni huic, et dixi ; Semper hi errant corde, ipsi vero non cogno-

Venez, chantons avec allégresse au Seigneur, faisons monter l'expression d'une joie vers Dieu, notre salut. Hâtons-nous de nous présenter devant lui avec des louanges et, dans des psaumes célébrons sa gloire. *Antienne*

Parce que le Seigneur est le grand Dieu ; le grand Roi au dessus de tous les dieux ; parce que le Seigneur ne repoussera pas son peuple ; parce que dans sa main sont tous les confins de la terre et que son regard domine les cimes des montagnes. *Deuxième partie de l'℣.*

Parce qu'à lui est la mer, et que c'est lui-même qui l'a faite, et que ses mains ont formé le continent. *(à genoux)* Venez, adorons, prosternons-nous devant Dieu, et pleurons devant le Seigneur qui nous a faits, parce que lui-même est le Seigneur notre Dieu, et que nous sommes son peuple et les brebis de son pâturage. *Antienne*

Aujourd'hui, si vous entendez sa voix, n'endurcissez pas vos cœurs, comme il arriva à vos pères dans l'exaspération au jour de la tentation dans le désert, alors qu'ils me tentèrent, m'éprouvèrent et virent

vérunt vias meas : quibus jurávi in ira mea; Si introíbunt in réquiem meam. *℣. repetitur.*

Glória Patri, et Fílio, et Spirítui Sancto. Sicut erat in princípio, et nunc, et semper, et in sæcula sæculórum. Amen. *Altera pars, deinde ℣. repetitur.*

mes œuvres. *Deuxième partie de l'℣.*

Pendant quarante ans, j'ai été proche de cette génération et j'ai dit : Toujours ils errent de cœur; et eux, ils n'ont point connu mes voies : et je leur ai juré dans ma colère, s'ils entreront dans mon repos. *Antienne*

Gloire au Père, au Fils, et au Saint-Esprit. Comme il était au commencement, maintenant et toujours, et dans les siècles des siècles. Amen. *Deuxième partie, puis toute l'℣.*

Hymne

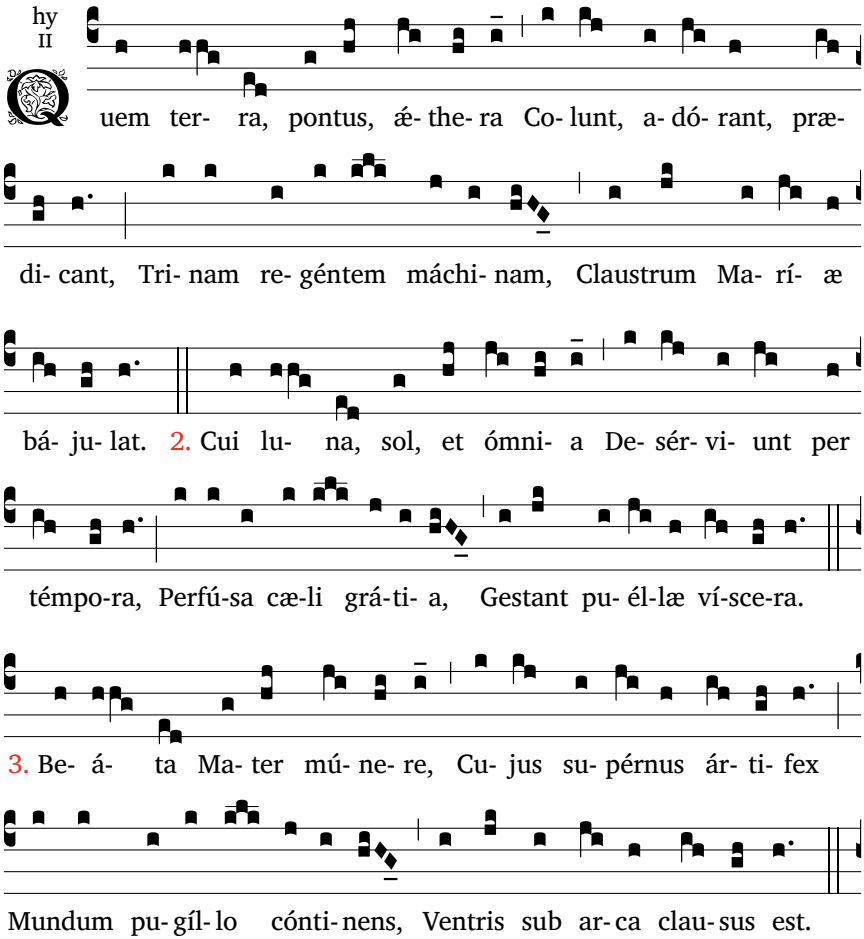

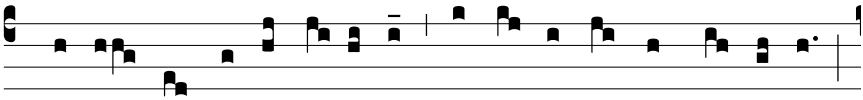

4. Be- á- ta cæ- li núnti- o, Fœ- cúnda sancto Spí- ri- tu,

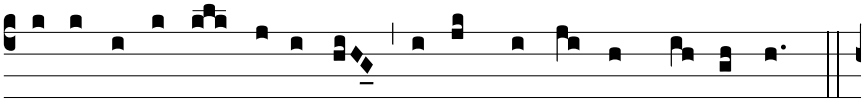

De- si- de- rá- tus génti- bus, Cu- jus per al- vum fu- sus est.

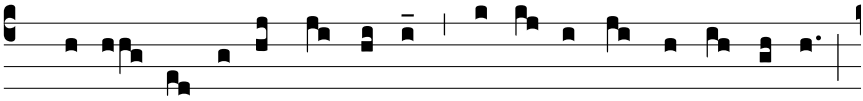

5. Gló- ri- a ti- bi, Dó- mi- ne, Qui na- tus es de Vír- gi- ne,

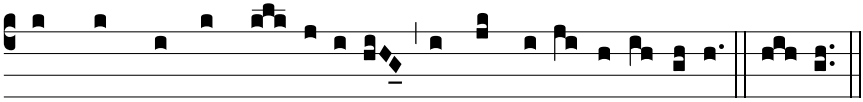

Cum Patre, et Sancto Spí-ri-tu, In sempi- térna sæ-cu-la. A- men.

Celui que terre, mer, astres vénèrent, adorent, annoncent,
Celui qui régit ce triple monde, Marie le porte caché dans son sein.

Celui que lune, soleil et toutes choses servent en tout temps,
est porté par les entrailles d'une jeune vierge, toute pénétrée de la grâce céleste.

La bienheureuse mère, par la grâce, dans l'arche de son sein,
renferme l'Artisan suprême qui tient le monde dans sa main.

Bienheureuse, à la parole d'un messager du ciel, féconde par le Saint-Esprit,
et son sein donne au monde le désiré des nations.

Premier nocturne

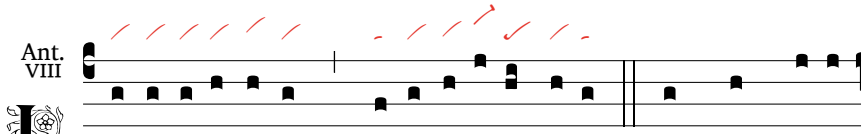

I- be- rásti virgam * he- re- di- tá- tis tu- æ. *Ps.* Ut quid, De- us,

re- pu- lís- ti in **fi-** nem : * i- rá- tus est fu- ror tu- us su- per o- ves

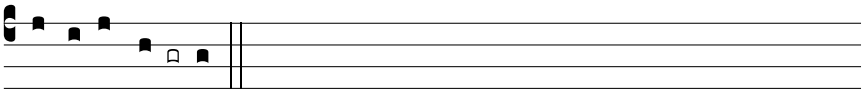

pás*cu-* *æ* **tu-** æ ?

℟. *Tu as racheté le sceptre de ton héritage.*

Psaume 73

Ut quid, Deus, repulísti in **fi**nem : * irátus est furor tuus super oves pás*cuæ* **tu**æ ?

Memor esto congregatiónis **tu**æ : * quam possedísti *ab ini*tio.

Redemísti virgam hereditátis **tu**æ : * mons Sion, in quo habitás*ti in* **e**o.

Leva manus tuas in supérbias eórum in **fi**nem : * quanta malignátus est inimí*cus in* **sanc**to !

Et gloriáti sunt qui o**dé**runt te : * in médio solemni*tátis* **tu**æ.

Posuérunt signa sua, **si**gna : * et non cognovérunt sicut in éxitu *super* **sum**mum.

Quasi in silva lignórum secúribus excidérunt jánuas ejus in id**íp**sum : * in secúri et áscia deje*cérunt* **e**am.

Incendérunt igni sanctuárium **tu**um : * in terra polluérunt tabernáculum nó*minis* **tu**i.

Dixérunt in corde suo cognátio eórum **si**mul : * Quiéscere faciámus omnes dies festos De*i a* **ter**ra.

Signa nostra non vídimus, jam non est pro**phé**ta : * et nos non co*gnóscet* **ám**plius.

Usquequo, Deus, improperábit ini**mí**cus : * irrítat adversárius nomen tu*um in* **fi**nem ?

Ut quid avértis manum tuam, et déxteram **tu**am, * de médio sinu tu*o in* **fi**nem ?

Deus autem Rex noster ante **sæ**cula : * operátus est salútem in mé*dio* **ter**ræ.

Tu confirmásti in virtúte tua **ma**re : * contribulásti cápita dracó*num in* **a**quis.

Tu confregísti cápita dra**có**nis : *

Pourquoi, Dieu, nous rejeter sans fin ?* Pourquoi cette colère sur les brebis de ton troupeau ?

Rappelle-toi la communauté* que tu acquis dès l'origine,

La tribu que tu revendiquas pour héritage,* la montagne de Sion où tu fis ta demeure.

Dirige tes pas vers ces ruines sans fin,* l'ennemi dans le sanctuaire a tout saccagé ;

Dans le lieu de tes assemblées, l'adversaire a rugi* et là, il a planté ses insignes.

On les a vus brandir la cognée,* comme en pleine forêt,

Quand ils brisaient les portails* à coups de masse et de hache.

Ils ont livré au feu ton sanctuaire,* profané et rasé la demeure de ton Nom.

Ils ont dit : « Allons ! Détruisons tout ! »* Ils ont brûlé dans le pays les lieux d'assemblées saintes.

Nos signes, nul ne les voit ; il n'y a plus de prophètes !* Et pour combien de temps ? Nul d'entre nous ne le sait !

Dieu, combien de temps blasphémera l'adversaire ?* L'ennemi en finira-t-il de mépriser ton Nom ?

Pourquoi retenir ta main,* cacher la force de ton bras ?

Pourtant, Dieu, mon roi dès l'origine,* vainqueur des combats sur la face de la terre.

C'est toi qui fendis la mer par ta puissance,* qui fracassas les têtes des dragons sur les eaux ;

Toi qui écrasas la tête de Léviathan* pour nourrir les monstres marins ;

dedísti eum escam pópu*lis* **Æthí**opum.

Tu dirupísti fontes, et tor**rén**tes * tu siccásti flú*vios* **E**than.

Tuus est dies, et tua **est** nox : * tu fabricátus es aur*óram et* **so**lem.

Tu fecísti omnes términos **ter**ræ : * æstátem et ver tu plas*másti* **e**a.

Memor esto hujus, inimícus improperávit **Dó**mino : * et pópulus insípiens incitávit *nomen* **tu**um.

Ne tradas béstiis ánimas confiténtes **ti**bi, * et ánimas páuperum tuórum ne obliviscá*ris in* **fi**nem.

Réspice in testaméntum **tu**um : * quia repléti sunt, qui obscuráti sunt terræ dómibus in*qui***tá**tum.

Ne avertátur húmilis factus con**fú**sus : * pauper et inops laudábunt *nomen* **tu**um.

Exsúrge, Deus, júdica causam **tu**am : * memor esto improperiórum tuórum, eórum quæ ab insipiénte sunt *tota* **di**e.

Ne obliviscáris voces inimicórum tu**ó**rum : * supérbia eórum, qui te odérunt, a*scéndit* **sem**per.

Glória Patri, et **Fí**lio, * et Spirí*tui* **Sanc**to.

Sicut erat in princípio, et nunc, et **sem**per, * et in sæcula sæcu*lórum*. **A**men.

Toi qui ouvris les torrents et les sources,* toi qui mis à sec des fleuves intarissables.

À toi le jour, à toi la nuit,* toi qui ajustas le soleil et les astres !

C'est toi qui fixas les bords de la terre ;* l'hiver et l'été, c'est toi qui les formas.

Rappelle-toi : l'ennemi a méprisé ton Nom,* un peuple de fous a blasphémé le Seigneur.

Ne laisse pas la Bête égorger ta Tourterelle,* n'oublie pas sans fin la vie de tes pauvres.

Regarde vers l'Alliance : la guerre est partout ;* on se cache dans les cavernes du pays.

Que l'opprimé échappe à la honte,* que le pauvre et le malheureux chantent ton Nom !

Lève-toi, Dieu, défends ta cause !* Rappelle-toi ces fous qui blasphèment tout le jour.

N'oublie pas le vacarme que font tes ennemis,* la clameur de l'ennemi, qui monte sans fin.

Psaume 74

Confitébimur tibi, **De**us : * confitébimur, et invocábimus *nomen* **tu**um.

Narrábimus mirabília **tu**a : * cum accépero tempus, ego justítias *judi***cá**bo.

Liquefácta est terra, et omnes qui hábitant in **e**a : * ego confirmávi co*lúmnas* **e**jus.

Dixi iníquis : Nolíte iníque

À toi, Dieu, nous rendons grâce ;† nous rendons grâce, et ton Nom est proche :* on proclame tes merveilles !

« Oui, au moment que j'ai fixé,* moi, je jugerai avec droiture.

Que s'effondrent la terre et ses habitants :* moi seul en ai posé les colonnes !

Aux arrogants, je dis : Plus d'ar-

ágere : * et delinquéntibus : Nolíte exal*táre* **cor**nu :

Nolíte extóllere in altum cornu **ves**trum : * nolíte loqui advérsus Deum in*iqui***tá**tem.

Quia neque ab Oriénte, neque ab Occidénte, neque a desértis **món**tibus : * quóniam *Deus* **ju**dex est.

Hunc humíliat, et hunc ex**ál**tat : * quia calix in manu Dómini vini meri *plenus* **mis**to.

Et inclinávit ex hoc in hoc : † verúmtamen fæx ejus non est exina**ní**ta : * bibent omnes pecca*tóres* **ter**ræ.

Ego autem annuntiábo in **sæ**culum : * cantábo *Deo* **Ja**cob.

Et ómnia córnua peccatórum con**frín**gam : * et exaltabúntur cór*nua* **jus**ti.

Glória Patri, et **Fí**lio, * et Spirí*tui* **Sanc**to.

Sicut erat in princípio, et nunc, et **sem**per, * et in sæcula sæcu*lórum*. **A**men.

rogance ! * et aux impies : Ne levez pas votre front !

Ne levez pas votre front contre le ciel, * ne parlez pas en le prenant de haut ! »

Ce n'est pas du levant ni du couchant, * ni du désert, que vient le relèvement.

Non, c'est Dieu qui jugera : * il abaisse les uns, les autres il les relève.

Le Seigneur tient en main une coupe * où fermente un vin capiteux ;

Il le verse, et tous les impies de la terre * le boiront jusqu'à la lie.

Et moi, j'annoncerai toujours * dans mes hymnes au Dieu de Jacob :

« Je briserai le front des impies, * et le front du juste s'élèvera ! »

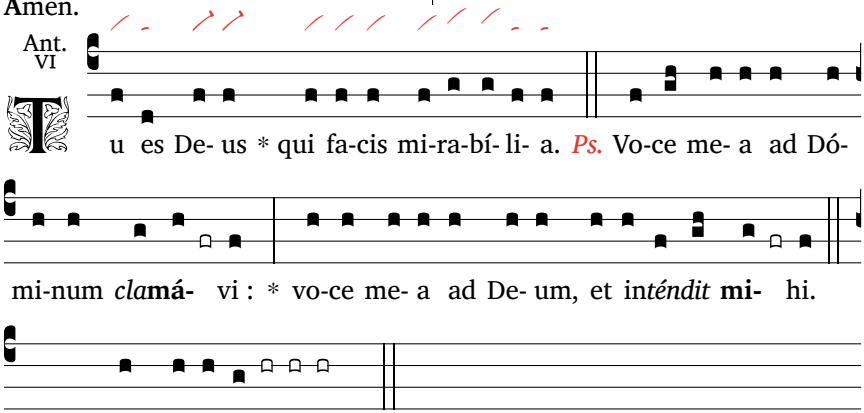

Flexe : exqui- sí-vi, †

℣. *Tu es le Dieu qui fais des merveilles.*

Psaume 76

Voce mea ad Dóminum *cla***má**vi : * voce mea ad Deum, et

Vers Dieu, je crie mon appel ! * Je crie vers Dieu : qu'il m'entende !

in*téndit* **mi**hi.

In die tribulatiónis meæ Deum exquisívi, † mánibus meis nocte con*tra* **e**um : * et non *sum de***cép**tus.

Rénuit consolári ánima mea : † memor fui Dei, et delectátus sum, et exer*ci***tá**tus sum : * et defécit sp*íritus* **me**us.

Anticipavérunt vigílias ócu*li* **me**i : * turbátus sum, et non *sum lo***cú**tus.

Cogitávi dies *an***tí**quos : * et annos ætérnos in *mente* **há**bui.

Et meditátus sum nocte cum cor*de* **me**o, * et exercitábar, et scopébam sp*íritum* **me**um.

Numquid in ætérnum projíci*et* **De**us : * aut non appónet ut complacíti*or sit* **ad**huc ?

Aut in finem misericórdiam suam *ab***scín**det, * a generatióne in gene*rati***ó**nem ?

Aut obliviscétur miseré*ri* **De**us : * aut continébit in ira sua misericór*dias* **su**as ?

Et dixi : *Nunc* **cœ**pi : * hæc mutátio déxter*æ Ex***cél**si.

Memor fui ópe*rum* **Dó**mini : * quia memor ero ab inítio mirabíli*um tu***ó**rum.

Et meditábor in ómnibus opéri*bus* **tu**is : * et in adinventiónibus tuis *exer***cé**bor.

Deus, in sancto via tua : † quis Deus magnus sicut De*us* **nos**ter ? * tu es Deus qui facis *mira***bí**lia.

Notam fecísti in pópulis virtú*tem* **tu**am : * redemísti in bráchio tuo pópulum tuum fílios Ja*cob et* **Jo**seph.

Vidérunt te aquæ, Deus, vidérunt *te* **a**quæ : * et timuérunt et turbátæ *sunt a***bý**ssi.

Multitúdo sónitus *a***quá**rum : * vocem de*dérunt* **nu**bes.

Au jour de la détresse, je cherche le Seigneur ;† la nuit, je tends les mains sans relâche,* mon âme refuse le réconfort.

Je me souviens de Dieu, je me plains ;* je médite et mon esprit défaille.

Tu refuses à mes yeux le sommeil ;* je me trouble, incapable de parler.

Je pense aux jours d'autrefois,* aux années de jadis ;

La nuit, je me souviens de mon chant,* je médite en mon cœur, et mon esprit s'interroge.

Le Seigneur ne fera-t-il que rejeter,* ne sera-t-il jamais plus favorable ?

Son amour a-t-il donc disparu ?* S'est-elle éteinte, d'âge en âge, la parole ?

Dieu oublierait-il d'avoir pitié,* dans sa colère a-t-il fermé ses entrailles ?

J'ai dit : « Une chose me fait mal,* la droite du Très-Haut a changé. »

Je me souviens des exploits du Seigneur,* je rappelle ta merveille de jadis ;

Je me redis tous tes hauts faits,* sur tes exploits je médite.

Dieu, la sainteté est ton chemin !* Quel Dieu est grand comme Dieu ?

Tu es le Dieu qui accomplis la merveille,* qui fais connaître chez les peuples ta force :

Tu rachetas ton peuple avec puissance,* les descendants de Jacob et de Joseph.

Les eaux, en te voyant, Seigneur,† les eaux, en te voyant, tremblèrent,* l'abîme lui-même a frémi.

Les nuages déversèrent leurs eaux,† les nuées donnèrent de la

Etenim sagíttæ tu*æ* **tráns**eunt : * vox tonítrui tu*i in* **ro**ta.

Illuxérunt coruscatiónes tuæ or*bi* **ter**ræ : * commóta est, et contré*muit* **ter**ra.

In mari via tua, et sémitæ tuæ in a*quis* **mul**tis : * et vestígia tua non *cogno***scén**tur.

Deduxísti sicut oves pópu*lum* **tu**um, * in manu Móy*si et* **A**aron.

Glória Patri, *et* **Fí**lio, * et Spirí*tui* **Sanc**to.

Sicut erat in princípio, et nunc, *et* **sem**per, * et in sæcula sæcu*lórum*. **A**men.

voix,* la foudre frappait de toute part.

Au roulement de ta voix qui tonnait,† tes éclairs illuminèrent le monde,* la terre s'agita et frémit.

Par la mer passait ton chemin,† tes sentiers, par les eaux profondes ;* et nul n'en connaît la trace.

Tu as conduit comme un troupeau ton peuple* par la main de Moïse et d'Aaron.

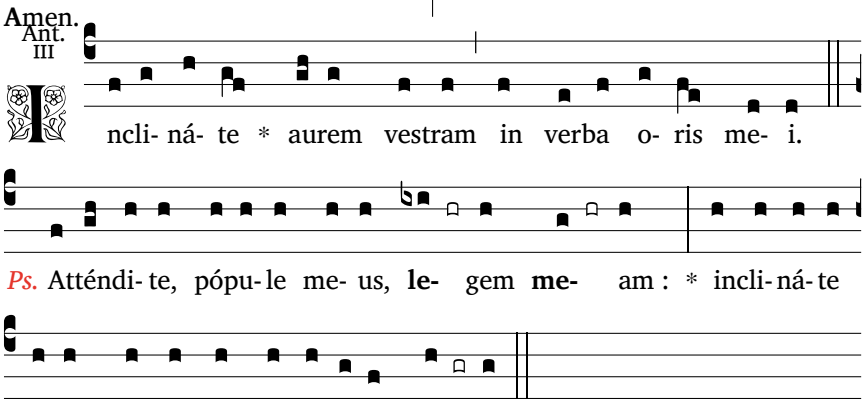

Ant. III. Prête l'oreille aux paroles de ma bouche.

Psaume 77

Atténdite, pópule meus, **le**gem **me**am : * inclináte aurem vestram in verba *oris* **me**i.

Apériam in parábo**lis** os **me**um : * loquar propositiónes *ab ini*tio.

Quanta audívimus et co**gnó**vimus **e**a : * et patres nostri narra*vérunt* **no**bis.

Non sunt occultáta a fíli**is** e**ó**rum : * in generati*óne* **ál**tera.

Narrántes laudes Dómini, et vir**tú**tes **e**jus : * et mirabília e*jus, quæ* **fe**cit.

Et suscitávit testimóni**um** in

Écoute ma loi, ô mon peuple,* tends l'oreille aux paroles de ma bouche.

J'ouvrirai la bouche pour une parabole,* je publierai ce qui fut caché dès l'origine.

Nous avons entendu et nous savons* ce que nos pères nous ont raconté ;

Nous le redirons à l'âge qui vient,* sans rien cacher à nos descendants :

Les titres de gloire du Seigneur,* sa puissance et les merveilles qu'il a

Jacob : * et legem pósu*it in* **Is**raël.

Quanta mandávit pátribus nostris nota fácere ea **fí**liis **su**is : * ut cognóscat generá*tio* **ál**tera.

Fílii qui nascéntur, **et** ex**súr**gent, * et narrábunt *fíliis* **su**is.

Ut ponant in Deo spem suam, † et non obliviscántur **ó**perum **De**i : * et mandáta e*jus ex***quí**rant.

Ne fiant sicut **pa**tres e**ó**rum : * generátio prava *et ex***ás**perans.

Generátio, quæ non di**ré**xit cor **su**um : * et non est créditus cum Deo sp*íritus* **e**jus.

Fílii Ephrem intendéntes et mit**tén**tes **ar**cum : * convérsi sunt in *die* **bel**li.

Non custodiérunt testa**mén**tum **De**i : * et in lege ejus noluérunt *ambu***lá**re.

Et oblíti sunt benefac**tó**rum **e**jus : * et mirabílium ejus quæ o*sténdit* **e**is.

Coram pátribus eórum fecit mirabília in **ter**ra **Ægýp**ti : * in *campo* **Tá**neos.

Interrúpit mare, et per**dú**xit **e**os : * et státuit aquas qua*si in* **u**tre.

Et dedúxit eos in **nu**be di**é**i : * et tota nocte in illuminati*óne* **i**gnis.

Interrúpit petram **in** e**ré**mo : * et adaquávit eos velut in a*býsso* **mul**ta.

Et edúxit **a**quam de **pe**tra : * et dedúxit tamquam flú*mina* **a**quas.

Et apposuérunt adhuc pec**cá**re **e**i : * in iram excitavérunt Excélsum in *ina***quó**so.

Et tentavérunt Deum in **cór**dibus **su**is, * ut péterent escas ani*mábus* **su**is.

Et male locúti **sunt** de **De**o : * dixérunt : Numquid póterit Deus paráre mensam *in de***sér**to ?

Quóniam percússit petram, et

faites.

Il fixa une règle en Jacob,* il établit en Israël une loi,

Loi qui ordonnait à nos pères* d'enseigner ces choses à leur fils,

Pour que l'âge suivant les connaisse,* et leur descendance à venir.

Qu'ils se lèvent et les racontent à leurs fils* pour qu'ils placent en Dieu leur espoir

Et n'oublient pas les exploits du Seigneur* mais observent ses commandements.

Qu'ils ne soient pas, comme leurs pères,* une génération indocile et rebelle,

Génération de cœurs inconstants* et d'esprits infidèles à Dieu.

Les fils d'Éphraïm, archers d'élite,* se sont enfuis, le jour du combat :

Ils n'ont pas gardé l'alliance de Dieu,* ils refusaient de suivre sa loi ;

Ils avaient oublié ses exploits,* les merveilles dont ils furent les témoins.

Devant leurs pères il accomplit un miracle* en Égypte, au pays de Tanis :

Il fend la mer, il les fait passer,* dressant les eaux comme une digue ;

Le jour, il les conduit par la nuée,* et la nuit, par la lumière d'un feu.

Il fend le rocher du désert,* les désaltère aux eaux profondes ;

De la roche, il tire des ruisseaux* qu'il fait dévaler comme un fleuve.

Mais ils péchaient encore contre lui,* dans les lieux arides ils bravaient le Très-Haut ;

Ils tentaient le Seigneur dans leurs cœurs,* ils réclamèrent de manger à leur faim.

flux**é**runt **a**quæ : * et torréntes in*unda***vé**runt.

Numquid et panem **pó**terit **da**re, * aut paráre mensam pó*pulo* **su**o ?

Ideo audívit Dómi**nus**, et **dís**tulit : * et ignis accénsus est in Jacob, et ira ascén*dit in* **Is**raël.

Quia non credi**dé**runt in **De**o : * nec speravérunt in salu*tári* **e**jus :

Et mandávit **nú**bibus **dé**super : * et jánuas cæ*li a***pé**ruit.

Et pluit illis manna ad **man**du**cán**dum : * et panem cæli *dedit* **e**is.

Panem Angelórum mandu**cá**vit **ho**mo, * cibária misit eis in *abun***dán**tia.

Tránstulit **Aus**trum de **cæ**lo : * et indúxit in virtúte *sua* **A**fricum.

Et pluit super eos sicut **púl**verem **car**nes : * et sicut arénam maris volatíli*a pen***ná**ta.

Et cecidérunt in médio cas**tró**rum e**ó**rum : * circa tabernácu*la e***ó**rum.

Et manducavérunt, et saturáti sunt nimis, † et desidérium eórum **át**tulit **e**is : * non sunt fraudáti a desidé*rio* **su**o.

Adhuc escæ eórum erant in **o**re ips**ó**rum : * et ira Dei ascéndit *super* **e**os

Et occídit **pin**gues e**ó**rum, * et eléctos Israël *impe***dí**vit.

In ómnibus his pecca**vé**runt **ad**huc : * et non credidérunt in mirabí*libus* **e**jus.

Et defecérunt in vanitáte **di**es e**ó**rum : * et anni eórum cum festi*nati***ó**ne.

Cum occíderet eos, quæ**ré**bant **e**um : * et revertebántur, et dilúculo veniébant *ad* **e**um.

Et rememoráti sunt quia Deus ad-

Ils s'en prennent à Dieu et demandent :* « Dieu peut-il apprêter une table au désert ?

Sans doute, il a frappé le rocher :* l'eau a jailli, elle coule à flots !

Mais pourra-t-il nous donner du pain* et procurer de la viande à son peuple ? »

Alors le Seigneur entendit et s'emporta,† il s'enflamma de fureur contre Jacob,* sa colère monta contre Israël.

Car ils n'avaient pas foi en Dieu,* ils ne croyaient pas qu'il les sauverait.

Il commande aux nuées là-haut,* il ouvre les écluses du ciel :

Pour les nourrir il fait pleuvoir la manne,* il leur donne le froment du ciel ;

Chacun se nourrit du pain des Forts,* il les pourvoit de vivres à satiété.

Dans le ciel, il pousse le vent d'est* et lance le grand vent du midi.

Sur eux il fait pleuvoir une nuée d'oiseaux,* autant de viande que de sable au bord des mers.

Elle s'abat au milieu de leur camp* tout autour de leurs demeures.

Ils mangent, ils sont rassasiés,* Dieu contentait leur envie.

Mais leur envie n'était pas satisfaite,* ils avaient encore la bouche pleine,

Quand s'éleva la colère de Dieu :† il frappe les plus vaillants d'entre eux* et terrasse la jeunesse d'Israël.

Et pourtant ils péchaient encore,* ils n'avaient pas foi en ses merveilles.

D'un souffle il achève leurs

júto**r est** e**ó**rum : * et Deus excélsus redémp*tor e***ó**rum est.

Glória **Pa**tri, et **Fí**lio, * et Spirí*tui* **Sanc**to.

Sicut erat in princípio, et **nunc**, et **sem**per, * et in sæcula sæcu*lórum*. **A**men.

jours,* et leurs années en un moment.

Quand Dieu les frappait, ils le cherchaient,* ils revenaient et se tournaient vers lui :

Ils se souvenaient que Dieu est leur rocher,* et le Dieu Très-Haut, leur rédempteur.

Division

Et dilexérunt eum in **o**re **su**o, * et lingua sua ment*íti sunt* **e**i.

Cor autem eórum non erat **rec**tum cum **e**o : * nec fidéles hábiti sunt in testa*ménto* **e**jus.

Ipse autem est miséricors, † et propítius fiet pe**ccá**tis e**ó**rum : * et non dis*pérdet* **e**os.

Et abundávit ut avérteret **i**ram **su**am : * et non accéndit omnem *iram* **su**am :

Et recordátus est **qui**a **ca**ro sunt : * spíritus vadens *et non* **réd**iens.

Quóties exacerbavérunt eum **in** de**sér**to, * in iram concitavérunt eum in *ina***quó**so ?

Et convérsi sunt, et tenta**vé**runt **De**um : * et Sanctum Israël exa*cerba***vé**runt.

Non sunt recordáti **ma**nus **e**jus, * die qua redémit eos de manu *tribu***lán**tis.

Sicut pósuit in *Ægýpto* **si**gna **su**a, * et prodígia sua in *campo* **Tá**neos.

Et convértit in sánguinem flúmi**na** e**ó**rum : * et imbres eó*rum, ne* **bí**berent.

Misit in eos cœnomyíam, et com**é**dit **e**os : * et ranam, et dispér*didit* **e**os.

Et dedit ærúgini **fruc**tus e**ó**rum : * et labóres eó*rum lo***cús**tæ.

Et occídit in grándine víne**as** e**ó**rum : * et moros eórum *in pruí*na.

Et trádidit grándini ju**mén**ta e**ó**rum : * et possessiónem e*órum* **i**gni.

Misit in eos iram indignati**ó**nis **su**æ : * indignatiónem, et iram, et tri-

Mais de leur bouche ils le trompaient,* de leur langue ils lui mentaient.

Leur cœur n'était pas constant envers lui ;* ils n'étaient pas fidèles à son alliance.

Et lui, miséricordieux,* au lieu de détruire, il pardonnait ;

Maintes fois, il retint sa colère* au lieu de réveiller sa violence.

Il se rappelait : ils ne sont que chair,* un souffle qui s'en va sans retour.

Que de fois au désert ils l'ont bravé,* offensé dans les solitudes !

De nouveau ils tentaient Dieu,* ils attristaient le Saint d'Israël.

Ils avaient oublié ce jour* où sa main les sauva de l'adversaire.

Par ses signes il frappa l'Égypte,* et le pays de Tanis par ses prodiges.

Il transforme en sang l'eau des fleuves* et les ruisseaux, pour qu'ils ne boivent pas.

Il leur envoie une vermine qui les ronge,* des grenouilles qui infestent tout.

Il livre les récoltes aux sauterelles* et le fruit de leur travail aux insectes.

Il ravage leurs vignes par les

bulatiónem : immissiónes per áng*elos* **ma**los.

Viam fecit sémitæ iræ suæ, † non pepércit a morte ani**má**bus e**ó**rum : * et juménta eórum in mor*te con***clú**sit.

Et percússit omne primogénitum in **ter**ra **Ægýp**ti : * primítias omnis labóris eórum in taber*nácu***lis** Cham.

Et ábstulit sicut oves **pó**pulum **su**um : * et perdúxit eos tamquam gregem *in de***sér**to.

Et dedúxit eos in spe, et non **ti**mu**é**runt : * et inimícos eórum opé*ruit* **ma**re.

Et indúxit eos in montem sanctificati**ó**nis **su**æ : * montem, quem acquisívit déx*tera* **e**jus.

Et ejécit a fácie e**ó**rum **Gen**tes : * et sorte divísit eis terram in funículo distri*buti***ó**nis.

Et habitáre fecit in tabernácu**lis** e**ó**rum : * *tribus* **Is**raël.

Et tentavérunt, et exacerbavérunt **De**um ex**cél**sum : * et testimónia ejus non cus*todi***é**runt.

Et avertérunt se, et non serva**vé**runt **pac**tum : * quemádmodum patres eórum convérsi sunt in *arcum* **pra**vum.

In iram concitavérunt eum in **cól**libus **su**is : * et in sculptílibus suis ad æmulatiónem eum pro*voca***vé**runt.

Audívit **De**us, et **spre**vit : * et ad níhilum redégit *valde* **Is**raël.

Et répulit taber**ná**culum **Si**lo : * tabernáculum suum, ubi habitávit *in ho***mí**nibus.

Et trádidit in captivitátem vir**tú**tem e**ó**rum : * et pulchritúdinem eórum in manus *ini***mí**ci.

Et conclúsit in gládio **pó**pulum **su**um : * et hereditátem *suam* **spre**vit.

Júvenes eórum com**é**dit **i**gnis : * et vírgines eórum non sunt *lamen***tá**tæ.

Sacerdótes eórum in gládio **ce**ci**dé**runt : * et víduæ eórum

grêlons* et leurs figuiers par le gel.

Il abandonne le bétail à la grêle* et les troupeaux à la foudre.

Il lâche sur eux le feu de sa colère,† indignation, fureur, effroi,* il envoie des anges de malheur.

Il ouvre la route à sa colère,† il abandonne leur âme à la mort,* et livre leur vie à la peste.

Il frappe tous les fils aînés de l'Égypte,* sous les tentes de Cham, la fleur de sa race.

Tel un berger, il conduit son peuple,* il pousse au désert son troupeau.

Il les guide et les défend, il les rassure ;* leurs ennemis sont engloutis par la mer.

Il les fait entrer dans son domaine sacré,* la montagne acquise par sa main.

Il chasse des nations devant eux,† il délimite leurs parts d'héritage* et il installe sous leurs tentes les tribus d'Israël.

Mais ils bravaient, ils tentaient le Dieu Très-Haut,* ils refusaient d'observer ses lois ;

Ils déviaient comme leurs pères, ils désertaient,* trahissaient comme un arc infidèle.

Leurs hauts lieux le provoquaient,* leurs idoles excitaient sa jalousie.

Dieu a entendu, il s'emporte,* il écarte tout à fait Israël ;

Il quitte la demeure de Silo,* la tente qu'il avait dressée chez les hommes ;

Il laisse capturer sa gloire,* et sa puissance par des mains ennemies.

non *plora***bán**tur.

Et excitátus est tamquam **dór**miens **Dó**minus : * tamquam potens crapulá*tus a* **vi**no.

Et percússit inimícos suos in post**eri**óra : * oppróbrium sempitérnum *dedit* **il**lis.

Et répulit taber**ná**culum **Jo**seph : * et tribum Ephraim *non* e**lé**git.

Sed elégit **tri**bum **Ju**da, * montem Sion *quem di***lé**xit.

Et ædificávit sicut unicórnium sanctifícium **su**um in **ter**ra, * quam fundá*vit in* **sæ**cula.

Et elégit David, servum suum, † et sústulit eum de **gré**gibus **ó**vium : * de post fœtántes ac*cépit* **e**um,

Páscere Jacob, **ser**vum **su**um, * et Israël, heredi*tátem* **su**am :

Et pavit eos in innocéntia **cor**dis **su**i : * et in intelléctibus mánuum suárum de*dúxit* **e**os.

Glória **Pa**tri, et **Fí**lio, * et Spirí*tui* **Sanc**to.

Sicut erat in princípio, et **nunc**, et **sem**per, * et in sæcula sæcu*lórum*. **A**men.

Il livre son peuple à l'épée,* contre son héritage, il s'emporte :

Le feu a dévoré les jeunes gens,* les jeunes filles n'ont pas connu la joie des noces ;

Les prêtres sont tombés sous l'épée,* les veuves n'ont pas chanté leur lamentation.

Le Seigneur, tel un dormeur qui s'éveille,* tel un guerrier que le vin ragaillardit,

Frappe l'ennemi à revers* et le livre pour toujours à la honte.

Il écarte la maison de Joseph,* ne choisit pas la tribu d'Éphraïm.

Il choisit la tribu de Juda,* la montagne de Sion, qu'il aime.

Il a bâti comme le ciel son temple ;* comme la terre, il l'a fondé pour toujours.

Il choisit David son serviteur ;* il le prend dans les parcs à moutons ;

Il l'appelle à quitter ses brebis* pour en faire le berger de Jacob, son peuple, d'Israël, son héritage.

Berger au cœur intègre,* sa main prudente les conduit.

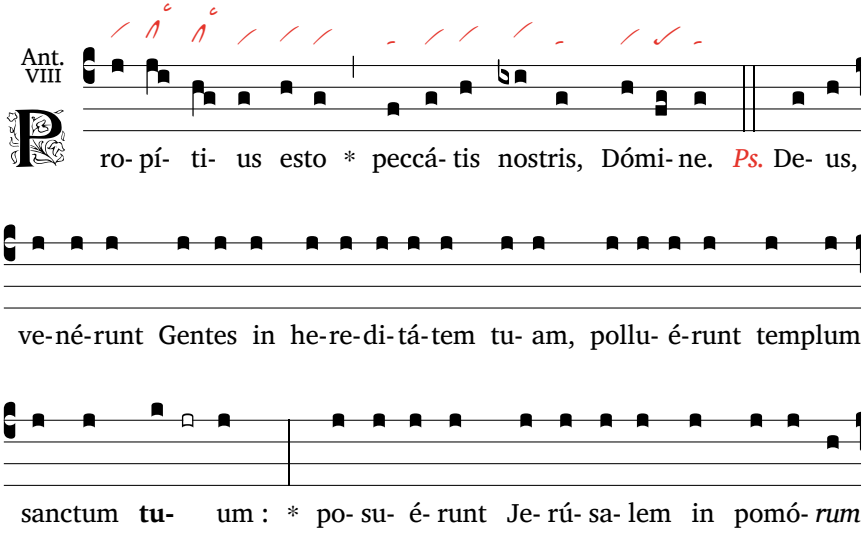

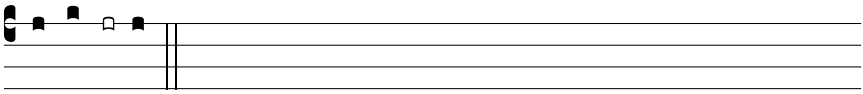

*cus***tó-**di- am.

℣. *Sois indulgent pour nos péchés, Seigneur.*

Psaume 78

Deus, venérunt Gentes in hereditátem tuam, † polluérunt templum sanctum **tu**um : * posuérunt Jerúsalem in pomó*rum cus***tó**diam.

Posuérunt morticína servórum tuórum, escas volatílibus **cæ**li : * carnes sanctórum tuórum bés*tiis* **ter**ræ.

Effudérunt sánguinem eórum tamquam aquam in circúitu Je**rú**salem : * et non erat qui *sepe***lí**ret.

Facti sumus oppróbrium vicínis **nos**tris : * subsannátio et illúsio his, qui in circú*itu* **nos**tro sunt.

Usquequo, Dómine, irascéris in **fi**nem : * accendétur velut ignis *zelus* **tu**us ?

Effúnde iram tuam in Gentes, quæ te non no**vé**runt : * et in regna quæ nomen tuum non in*voca***vé**runt :

Quia comedérunt **Ja**cob : * et locum ejus de*sola***vé**runt.

Ne memíneris iniquitátum nostrárum antiquárum, † cito antícipent nos misericórdiæ **tu**æ : * quia páuperes facti *sumus* **ni**mis.

Adjuva nos, Deus, salutáris noster : † et propter glóriam nóminis tui, Dómine, líbe**ra** nos : * et propítius esto peccátis nostris, propter *nomen* **tu**um :

Ne forte dicant in Géntibus : † Ubi est Deus e**ó**rum ? * et innotéscat in natiónibus coram ó*culis* **nos**tris.

Ultio sánguinis servórum tuórum, qui ef**fú**sus est : * intróeat in conspéctu tuo gémitus com*pedi***tó**rum.

Secúndum magnitúdinem bráchii **tu**i, * pósside fílios morti*fica***tó**rum.

Dieu, les païens ont envahi ton domaine ;† ils ont souillé ton temple sacré* et mis Jérusalem en ruines.

Ils ont livré les cadavres de tes serviteurs en pâture aux rapaces du ciel* et la chair de tes fidèles, aux bêtes de la terre ;

Ils ont versé le sang comme l'eau aux alentours de Jérusalem :* les morts restaient sans sépulture.

Nous sommes la risée des voisins,* la fable et le jouet de l'entourage.

Combien de temps, Seigneur, durera ta colère* et brûlera le feu de ta jalousie ?

Déverse ta fureur sur les païens qui ne t'ont pas reconnu,† sur les royaumes qui n'invoquent pas ton Nom,* car ils ont dévoré Jacob et ravagé son territoire.

Ne retiens pas contre nous les péchés de nos ancêtres :† que nous vienne bientôt ta tendresse, car nous sommes à bout de force !

Aide-nous, Dieu notre Sauveur, pour la gloire de ton Nom !* Délivre-nous, efface nos fautes, pour la cause de ton Nom !

Pourquoi laisser dire aux païens :* « Où donc est leur Dieu ? »

Que les païens, sous nos yeux,

Et redde vicínis nostris séptuplum in sinu e**ó**rum : * impropérium ipsórum, quod exprobravérunt *tibi*, **Dó**mine.

Nos autem pópulus tuus, et oves páscuæ **tu**æ, * confitébimur ti*bi in* **sæ**culum.

In generatiónem et generati**ó**nem * annuntiábimus *laudem* **tu**am.

Glória Patri, et **Fí**lio, * et Spirí*tui* **Sanc**to.

Sicut erat in princípio, et nunc, et **sem**per, * et in sæcula sæcu*lórum*. **A**men.

le reconnaissent :* il sera vengé, le sang versé de tes serviteurs.

Que monte en ta présence la plainte du captif !* Ton bras est fort : épargne ceux qui doivent mourir.

Rends à nos voisins, sept fois, en plein cœur,* l'outrage qu'ils t'ont fait, Seigneur Dieu.

Et nous, ton peuple, le troupeau que tu conduis,† sans fin nous pourrons te rendre grâce* et d'âge en âge proclamer ta louange.

℣. Deus, in sancto via tua.
℟. Quis Deus magnus sicut Deus noster ?

℣. Dieu, tes voies sont saintes.
℟. Quel Dieu est grand comme notre Dieu ?

℣. Pater Noster...
℣. Et ne nos indúcas in tentatiónem.
℟. Sed líbera nos a malo.
℣. Exáudi, Dómine Iesu Christe, preces servórum tuó*rum*, † et mise*rére* **no**bis : * Qui cum Patre et Spíritu Sancto vivis et regnas in sæcula sæculórum.
℟. Amen.

℣. Notre Père...
℣. Et ne nous laisse pas entrer en tentation.
℟. Mais délivre-nous du mal.
℣. Seigneur Jésus-Christ, entends les prières de tes serviteurs, et aie pitité de nous, toi qui vis et règnes avec le Père et l'Esprit Saint dans les siècles des siècles.
℟. Amen.

Première lecture

℣. Iube, domne, benedícere.
℣. Ille nos benedícat, qui sine fine vivit et regnat.
℟. Amen.

℣. Maître, veuillez bénir.
℣. Que celui qui vit et règne à jamais nous bénisse.
℟. Amen.

Après la lecture :
℣. Tu autem, Dómine, miserére nobis.
℟. Deo grátias.

℣. Et toi, Seigneur, aie pitié de nous.
℟. Nous rendons grâces à Dieu.

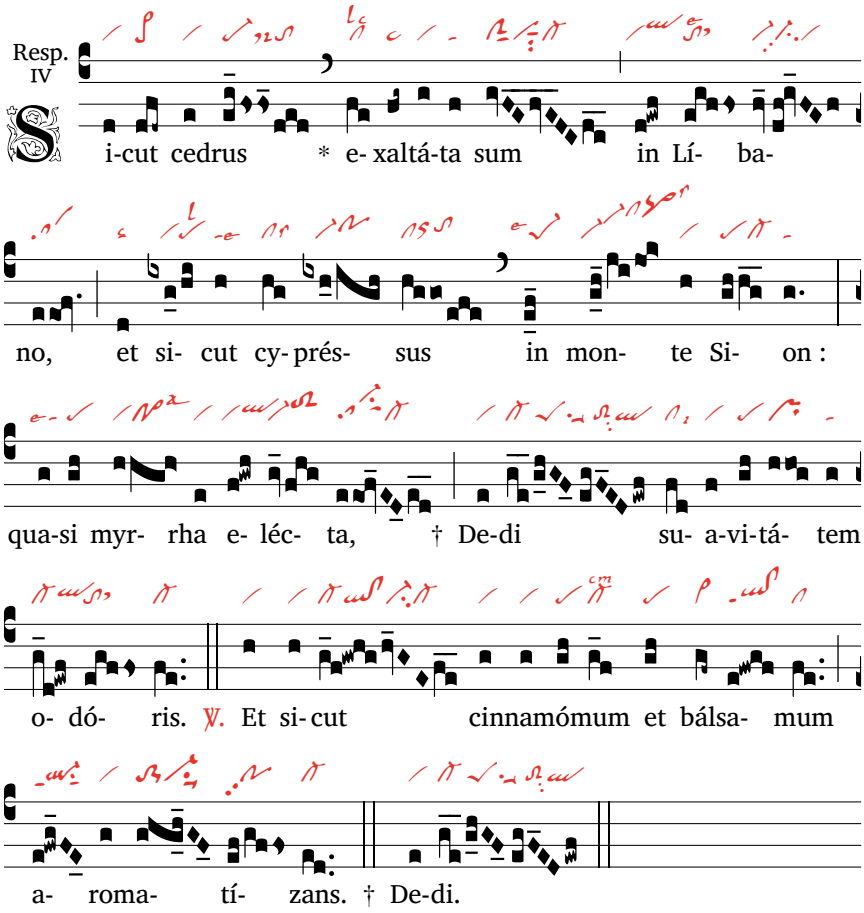

Deuxième lecture

℣. Iube, domne, benedícere.
℣. Cuius festum cólimus, ipsa Virgo vírginum intercédat pro nobis ad Dóminum.
℟. Amen.

℣. Maître, veuillez bénir.
℣. Que celle dont nous célébrons la fête, la Vierge des vierges elle-même, intercède pour nous auprès du Seigneur.
℟. Amen.

Après la lecture :

℣. Tu autem, Dómine, miserére nobis.
℟. Deo grátias.

℣. Et toi, Seigneur, aie pitié de nous.
℟. Nous rendons grâces à Dieu.

Resp. VI

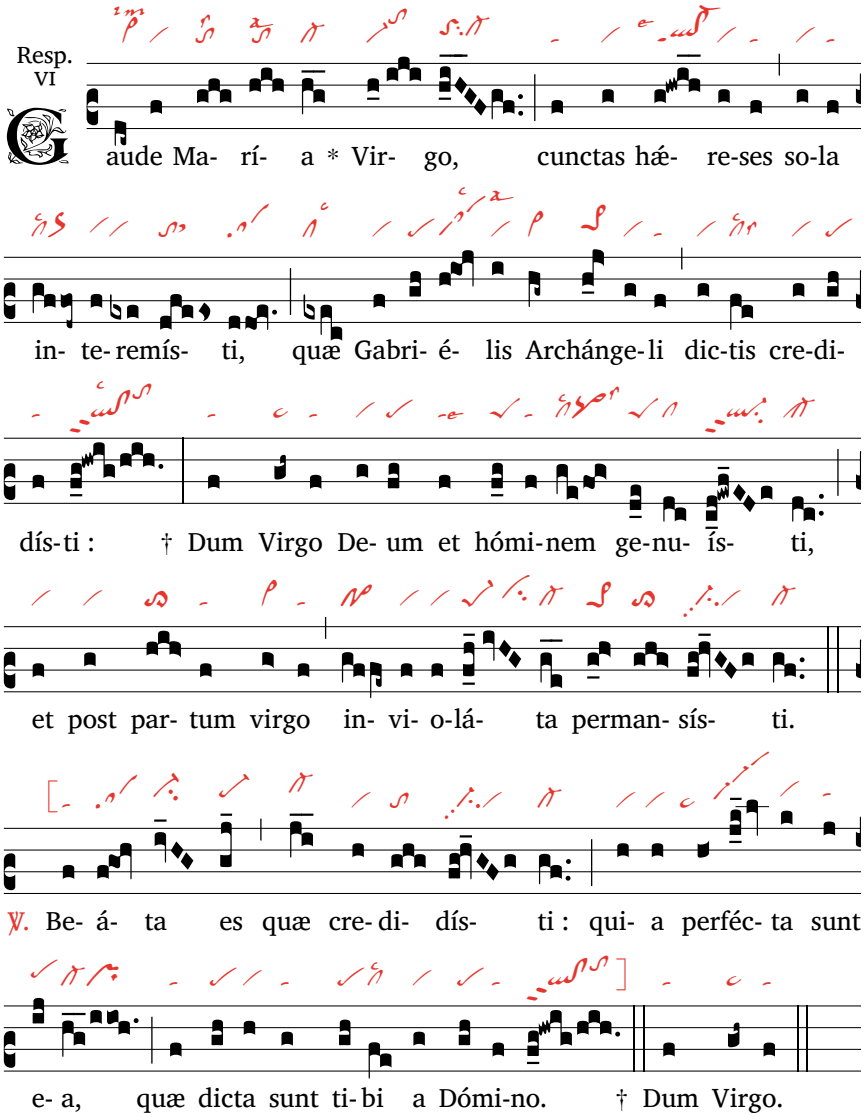

Troisième lecture

℣. Iube, domne, benedícere.
℣. Ad societátem cívium supernórum perdúcat nos Rex Angelórum.
℟. Amen.

℣. Maître, veuillez bénir.
℣. Que le Roi des Anges nous fasse parvenir à la société des citoyens célestes.
℟. Amen.

Après la lecture :

℣. Tu autem, Dómine, miserére nobis.
℟. Deo grátias.

℣. Et toi, Seigneur, aie pitié de nous.
℟. Nous rendons grâces à Dieu.

Resp. VIII

r-ná- tam * in mo-ní- li-bus fí- li- am Je-rú-

sa- lem Dó- mi-nus concu- pí- vit : † Et vi-déntes e- am

fí- li- æ Si- on, be- a- tís- simam præ- di- ca-

vé- runt, di-cén- tes : ‡ Unguén-tum ef-fú- sum no-

men tu- um. ℣. A-sti- tit re-gí-na a dextris tu-

is in vestí-tu de-aurá-to, circúmda-ta va- ri- e-tá-

te. † Et vi-déntes. ℣. Gló- ri- a Pa-tri, et Fí- li- o,

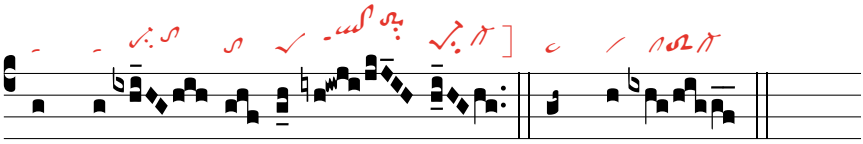

et Spi- rí- tu- i Sanc- to. ‡ Unguéntum.

Deuxième nocturne

VI Ant.

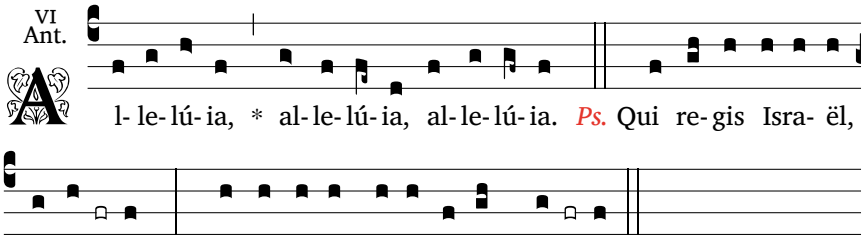

A l- le- lú- ia, * al- le- lú- ia, al- le- lú- ia. *Ps.* Qui re- gis Isra- ël,

*in*tén- de : * qui de-dú-cis vel-ut *o-vem* **Jo-** seph.

Psaume 79

Qui regis Israël, *in*tén**de** : * qui dedúcis velut *ovem* **Jo**seph.

Qui sedes su*per* **Ché**rubim : * manifestáre coram Ephraim, Bénjamin, *et Ma***nás**se.

Excita poténtiam tuam, *et* **ve**ni : * ut salvos *fáci***as** nos.

Deus, *con***vér**te nos : * et osténde fáciem tuam, et *salvi* **é**rimus.

Dómine, Deus *vir***tú**tum, * quoúsque irascéris super oratiónem *servi* **tu**i ?

Cibábis nos pane la*cri***má**rum : * et potum dabis nobis in lácrimis *in men***sú**ra ?

Posuísti nos in contradictiónem vicí*nis* **nos**tris : * et inimíci nostri sub*sanna***vé**runt nos.

Deus virtútum, *con***vér**te nos : * et osténde fáciem tuam, et *salvi* **é**rimus.

Víneam de Ægýpto trans*tu***lís**ti : * ejecísti Gentes, et plan*tásti* **e**am.

Dux itíneris fuísti in conspéc*tu* **e**jus : * plantásti radíces ejus, et im*plévit* **ter**ram.

Berger d'Israël, écoute,* toi qui conduis Joseph, ton troupeau :

Resplendis au-dessus des Kéroubim,* devant Éphraïm, Benjamin, Manassé !

Réveille ta vaillance* et viens nous sauver.

Dieu, fais-nous revenir ;* que ton visage s'éclaire et nous serons sauvés !

Seigneur, Dieu de l'univers,* vas-tu longtemps encore opposer ta colère aux prières de ton peuple,

Le nourrir du pain de ses larmes,* l'abreuver de larmes sans mesure ?

Tu fais de nous la cible des voisins :* nos ennemis ont vraiment de quoi rire !

Dieu, fais-nous revenir ;* que ton visage s'éclaire et nous serons sauvés !

La vigne que tu as prise à l'Égypte,* tu la replantes en chassant des nations.

Tu déblaies le sol devant elle,* tu l'enracines pour qu'elle emplisse le

Opéruit montes um*bra* **e**jus : * et arbústa ejus *cedros* **De**i.

Exténdit pálmites suos usque *ad* **ma**re : * et usque ad flumen propá*gines* **e**jus.

Ut quid destruxísti macéri*am* **e**jus : * et vindémiant eam omnes, qui prætergredi*úntur* **vi**am ?

Exterminávit eam aper *de* **sil**va : * et singuláris ferus depás*tus est* **e**am.

Deus virtútum, *con***vér**tere : * réspice de cælo, et vide, et vísita ví*neam* **is**tam.

Et pérfice eam, quam plantávit déxte*ra* **tu**a : * et super fílium hóminis, quem confir*másti* **ti**bi.

Incénsa igni, et *suf* **fós**sa : * ab increpatióne vultus tu*i per***í**bunt.

Fiat manus tua super virum déxte*ræ* **tu**æ : * et super fílium hóminis quem confir*másti* **ti**bi.

Et non discédimus a te, vivi*fi***cá**bis nos : * et nomen tuum *invo***cá**bimus.

Dómine, Deus virtútum, *con***vér**te nos : * et osténde fáciem tuam, et *salvi* **é**rimus.

Glória Patri, *et* **Fí**lio, * et Spirí*tui* **Sanc**to.

Sicut erat in princípio, et nunc, *et* **sem**per, * et in sæcula sæcu*lórum*. **A**men.

pays.

Son ombre couvrait les montagnes,* et son feuillage, les cèdres géants ;

Elle étendait ses sarments jusqu'à la mer,* et ses rejets, jusqu'au Fleuve.

Pourquoi as-tu percé sa clôture ?* Tous les passants y grappillent en chemin ;

Le sanglier des forêts la ravage* et les bêtes des champs la broutent.

Dieu de l'univers reviens !† Du haut des cieux, regarde et vois :* visite cette vigne, protège-la,

Celle qu'a plantée ta main puissante,* le rejeton qui te doit sa force.

La voici détruite, incendiée ;* que ton visage les menace, ils périront !

Que ta main soutienne ton protégé,* le fils de l'homme qui te doit sa force.

Jamais plus nous n'irons loin de toi :* fais-nous vivre et invoquer ton Nom !

Seigneur, Dieu de l'univers, fais-nous revenir ;* que ton visage s'éclaire, et nous serons sauvés.

Psaume 80

Exsultáte Deo, adjutó*ri* **nos**tro : * jubiláte *Deo* **Ja**cob.

Súmite psalmum, et da*te* **tým**panum : * psaltérium jucún*dum cum* **cí**thara.

Buccináte in Neoméni*a* **tu**ba, * in insígni die solemni*tátis* **ves**træ.

Quia præcéptum in Is*ra***ël** est : * et judícium *Deo* **Ja**cob.

Testimónium in Joseph pósuit illud, cum exíret de terra

Criez de joie pour Dieu, notre force,* acclamez le Dieu de Jacob.

Jouez, musiques, frappez le tambourin,* la harpe et la cithare mélodieuse.

Sonnez du cor pour le mois nouveau,* quand revient le jour de notre fête.

C'est là, pour Israël, une règle,* une ordonnance du Dieu de Jacob ;

Il en fit, pour Joseph, une loi*

*Æ***gýp**ti : * linguam, quam non nóve*rat*, *au***dí**vit.

Divértit ab onéribus dor*sum* **e**jus : * manus ejus in cóphino *servi***é**runt.

In tribulatióne invocásti me, et liberávi te : † exaudívi te in abscóndito tem*pes***tá**tis : * probávi te apud aquam contra*dicti***ó**nis.

Audi, pópulus meus, et contestábor te : † Israël, si audíeris me, non erit in te de*us* **re**cens, * neque adorábis deum *ali***é**num.

Ego enim sum Dóminus Deus tuus, qui edúxi te de terra *Æ***gýp**ti : * diláta os tuum, et im*plébo* **il**lud.

Et non audívit pópulus meus vo*cem* **me**am : * et Israël non in*téndit* **mi**hi.

Et dimísi eos secúndum desidéria cordis *eó***r**um : * ibunt in adinventió*nibus* **su**is.

Si pópulus meus *au***dís**set me : * Israël si in viis meis *ambu***lás**set :

Pro níhilo fórsitan inimícos eórum humi*li***ás**sem : * et super tribulántes eos misíssem *manum* **me**am.

Inimíci Dómini mentíti *sunt* **e**i : * et erit tempus eó*rum in* **sæ**cula.

Et cibávit eos ex ádipe *fru***mén**ti : * et de petra, melle satu*rávit* **e**os.

Glória Patri, *et* **Fí**lio, * et Spirí*tui* **Sanc**to.

Sicut erat in princípio, et nunc, *et* **sem**per, * et in sæcula sæcu*lórum*. **A**men.

quand il marcha contre la terre d'Égypte.

J'entends des mots qui m'étaient inconnus :† « J'ai ôté le poids qui chargeait ses épaules ;* ses mains ont déposé le fardeau.

Quand tu criais sous l'oppression, je t'ai sauvé ;† je répondais, caché dans l'orage,* je t'éprouvais près des eaux de Mériba.

Écoute, je t'adjure, ô mon peuple ;* vas-tu m'écouter, Israël ?

Tu n'auras pas chez toi d'autres dieux,* tu ne serviras aucun dieu étranger.

C'est moi, le Seigneur ton Dieu,† qui t'ai fait monter de la terre d'Égypte !* Ouvre ta bouche, moi, je l'emplirai.

Mais mon peuple n'a pas écouté ma voix,* Israël n'a pas voulu de moi.

Je l'ai livré à son cœur endurci :* qu'il aille et suive ses vues !

Ah ! Si mon peuple m'écoutait,* Israël, s'il allait sur mes chemins !

Aussitôt j'humilierais ses ennemis,* contre ses oppresseurs je tournerais ma main.

Mes adversaires s'abaisseraient devant lui ;* tel serait leur sort à jamais !

Je le nourrirais de la fleur du froment,* je te rassasierais avec le miel du rocher ! »

Psaume 81

Deus stetit in synagóga *de***ó**rum : * in médio autem de*os di***jú**dicat.

Usquequo judicátis ini-

Dans l'assemblée divine, Dieu préside ;* entouré des dieux, il juge.

« Combien de temps jugerez-vous sans justice,* soutiendrez-vous la

*qui***tá**tem : * et fácies pecca*tórum* **sú**mitis ?

Judicáte egéno, et *pu***píl**lo : * húmilem, et páuperem jus*tifi***cá**te.

Erípi*te* **páu**perem : * et egénum de manu peccatóris *libe***rá**te.

Nesciérunt, neque intellexérunt, in téne*bris* **ám**bulant : * movebúntur ómnia funda*ménta* **ter**ræ.

Ego dixi : Di*i* **es**tis, * et fílii Ex*célsi* **om**nes.

Vos autem sicut hómines mo*ri***é**mini : * et sicut unus de princípi*bus ca***dé**tis.

Surge, Deus, júdi*ca* **ter**ram : * quóniam tu hereditábis in óm*nibus* **Gén**tibus.

Glória Patri, *et* **Fí**lio, * et Spirí*tui* **Sanc**to.

Sicut erat in princípio, et nunc, *et* **sem**per, * et in sæcula sæcu*lórum*. **A**men.

cause des impies ?

Rendez justice au faible, à l'orphelin ;* faites droit à l'indigent, au malheureux.

Libérez le faible et le pauvre,* arrachez-les aux mains des impies. »

Mais non, sans savoir, sans comprendre,† ils vont au milieu des ténèbres :* les fondements de la terre en sont ébranlés.

Je l'ai dit : « Vous êtes des dieux,* des fils du Très-Haut, vous tous !

Pourtant, vous mourrez comme des hommes,* comme les princes, tous, vous tomberez ! »

Lève-toi, Dieu, juge la terre,* car toutes les nations t'appartiennent.

Psaume 82

Deus, quis símilis e*rit* **ti**bi ? * Ne táceas, neque compes*cáris*, **De**us.

Quóniam ecce inimíci tui so*nu***é**runt : * et qui odérunt te extu*lérunt* **ca**put.

Super pópulum tuum malignavérunt *con***sí**lium : * et cogitavérunt advérsus *sanctos* **tu**os.

Dixérunt : Veníte, et disperdámus eos *de* **gen**te : * et non memorétur nomen Is*raël* **ul**tra.

Quóniam cogitavérunt u*na***ní**miter : * simul advérsum te testaméntum disposuérunt, tabernácula Idumæórum et Is*mahe***lí**tæ :

Moab, et Agaréni, Gebal, et Ammon, *et* **A**malec : * alienígenæ cum habitán*tibus* **Ty**rum.

Etenim Assur venit *cum* **il**lis : * facti sunt in adjutórium *fíli***is** Lot.

Dieu, ne garde pas le silence,* ne sois pas immobile et muet.

Vois tes ennemis qui grondent,* tes adversaires qui lèvent la tête.

Contre ton peuple, ils trament un complot,* ils intriguent contre les tiens.

Ils disent : « Venez ! retranchons-les des nations :* que soit oublié le nom d'Israël ! »

Oui, tous ensemble ils intriguent ;† ils ont fait alliance contre toi,* ceux d'Édom et d'Ismaël,

Ceux de Moab et d'Agar ;† Guébal, Ammon, Amalec,* la Philistie, avec les gens de Tyr ;

Même Assour s'est joint à eux* pour appuyer les fils de Loth.

Traite-les comme tu fis de Madian,* de Sissera et Yabin au torrent

Fac illis sicut Mádian, *et* **Sí**saræ : * sicut Jabin in tor*rénte* **Cis**son.

Disperiérunt *in* **En**dor : * facti sunt ut *stercus* **ter**ræ.

Pone príncipes eórum sicut O*reb*, **et** Zeb, * et Zébe*e*, *et* **Sál**mana :

Omnes príncipes *e***ó**rum : * qui dixérunt : Hereditáte possideámus Sanctuá*rium* **De**i.

Deus meus, pone illos *ut* **ro**tam : * et sicut stípulam ante fá*ciem* **ven**ti.

Sicut ignis, qui combú*rit* **sil**vam : * et sicut flamma com*búrens* **mon**tes :

Ita persequéris illos in tempestá*te* **tu**a : * et in ira tua tur*bábis* **e**os.

Imple fácies eórum i*gno***mí**nia : * et quærent nomen *tuum*, **Dó**mine.

Erubéscant, et conturbéntur in sæcu*lum* **sæ**culi : * et confundán*tur*, *et* **pér**eant.

Et cognóscant quia nomen ti*bi* **Dó**minus : * tu solus Altíssimus in *omni* **ter**ra.

Glória Patri, *et* **Fí**lio, * et Spirí*tui* **Sanc**to.

Sicut erat in princípio, et nunc, *et* **sem**per, * et in sæcula sæcu*lórum*. **A**men.

de Qissôn :

Ils ont été anéantis à Enn-Dor,* ils ont servi de fumier pour la terre.

Supprime leurs chefs comme Oreb et Zéèb,† tous leurs princes, comme Zéba et Salmuna,* eux qui disaient : « À nous, à nous le domaine de Dieu ! »

Dieu, rends-les pareils au brin de paille,* à la graine qui tourbillonne dans le vent.

Comme un feu dévore la forêt,* comme une flamme embrase les montagnes,

Oui, poursuis-les de tes ouragans,* et que tes orages les épouvantent !

Que leur front soit marqué d'infamie,* et qu'ils cherchent ton nom, Seigneur !

Frappés pour toujours d'épouvante et de honte,* qu'ils périssent, déshonorés !

Et qu'ils le sachent :† toi seul, tu as pour nom Le Seigneur,* le Très-Haut sur toute la terre !

Psaume 83

Quam dilécta tabernácula tua, Dómine *vir***tú**tum : * concupíscit, et déficit ánima mea in á*tria* **Dó**mini.

Cor meum, et ca*ro* **me**a : * exsultavérunt in *Deum* **vi**vum.

Etenim passer invénit si*bi* **do**mum : * et turtur nidum sibi, ubi ponat *pullos* **su**os.

Altária tua, Dómine *vir***tú**tum : * Rex meus, et *Deus* **me**us.

Beáti, qui hábitant in domo tu*a*, **Dó**mine : * in sæcula sæculó*rum* *lau***dá**bunt te.

Beátus vir, cujus est auxílium abs

De quel amour sont aimées tes demeures,* Seigneur, Dieu de l'univers !

Mon âme s'épuise à désirer les parvis du Seigneur ;* mon cœur et ma chair sont un cri vers le Dieu vivant !

L'oiseau lui-même s'est trouvé une maison,* et l'hirondelle, un nid pour abriter sa couvée :

Tes autels, Seigneur de l'univers,* mon Roi et mon Dieu !

Heureux les habitants de ta maison :* ils pourront te chanter en-

te : † ascensiónes in corde suo dispósuit, in valle la*cri***má**rum * in lo*co, quem* **pó**suit.

Etenim benedictiónem dabit legislátor † ibunt de virtúte in *vir***tú**tem : * vidébitur Deus de*órum in* **Si**on.

Dómine, Deus virtútum, exáudi oratió*nem* **me**am : * áuribus pércipe, *Deus* **Ja**cob.

Protéctor noster, áspi*ce*, **De**us : * et réspice in fáciem *Christi* **tu**i.

Quia mélior est dies una in átri*is* **tu**is : * *super* **míl**lia.

Elégi abjéctus esse in domo De*i* **me**i : * magis quam habitáre in tabernáculis *pecca***tó**rum.

Quia misericórdiam et veritátem díli*git* **De**us : * grátiam et glóriam *dabit* **Dó**minus.

Non privábit bonis eos qui ámbulant in in*no***cén**tia : * Dómine virtútum, beátus homo qui *sperat* **in** te.

Glória Patri, *et* **Fí**lio, * et Spirí*tui* **Sanc**to.

Sicut erat in princípio, et nunc, *et* **sem**per, * et in sæcula sæcu*lórum*. **A**men.

core !

Heureux les hommes dont tu es la force :* des chemins s'ouvrent dans leur cœur !

Quand ils traversent la vallée de la soif,* ils la changent en source ;

De quelles bénédictions la revêtent* les pluies de printemps !

Ils vont de hauteur en hauteur,* ils se présentent devant Dieu à Sion.

Seigneur, Dieu de l'univers, entends ma prière ;* écoute, Dieu de Jacob.

Dieu, vois notre bouclier,* regarde le visage de ton messie.

Oui, un jour dans tes parvis* en vaut plus que mille.

J'ai choisi de me tenir sur le seuil, dans la maison de mon Dieu,* plutôt que d'habiter parmi les infidèles.

Le Seigneur Dieu est un soleil, il est un bouclier ;* le Seigneur donne la grâce, il donne la gloire.

Jamais il ne refuse le bonheur* à ceux qui vont sans reproche.

Seigneur, Dieu de l'univers,* heureux qui espère en toi !

Psaume 84

Benedixísti, Dómine, ter*ram* **tu**am : * avertísti captivi*tátem* **Ja**cob.

Remisísti iniquitátem ple*bis* **tu**æ : * operuísti ómnia pecca*ta e***ó**rum.

Mitigásti omnem i*ram* **tu**am : * avertísti ab ira indignati*ónis* **tu**æ.

Convérte nos, Deus, salutá*ris* **nos**ter : * et avérte iram tu*am a* **no**bis.

Numquid in ætérnum irascé*ris* **no**bis ? * aut exténdes iram tuam a generatióne in gene*rati***ó**nem ?

Deus, tu convérsus vivi*fi***cá**bis

Tu as aimé, Seigneur, cette terre,* tu as fait revenir les déportés de Jacob ;

Tu as ôté le péché de ton peuple,* tu as couvert toute sa faute ;

Tu as mis fin à toutes tes colères,* tu es revenu de ta grande fureur.

Fais-nous revenir, Dieu, notre salut,* oublie ton ressentiment contre nous.

Seras-tu toujours irrité contre nous,* maintiendras-tu ta colère d'âge en âge ?

N'est-ce pas toi qui reviendras nous faire vivre* et qui seras la joie

nos : * et plebs tua lætá*bitur* **in** te.

Osténde nobis, Dómine, misericórdi*am* **tu**am : * et salutáre tu*um da* **no**bis.

Audiam quid loquátur in me Dómi*nus* **De**us : * quóniam loquétur pacem in *plebem* **su**am.

Et super sanc*tos* **su**os : * et in eos, qui conver*túntur* **ad** cor.

Verúmtamen prope timéntes eum salutáre *ip***sí**us : * ut inhábitet glória in *terra* **nos**tra.

Misericórdia, et véritas obviavé*runt* **si**bi : * justítia, et pax *oscu***lá**tæ sunt.

Véritas de ter*ra* **or**ta est : * et justítia de cælo *pro***spé**xit.

Etenim Dóminus dabit beni*gni***tá**tem : * et terra nostra dabit *fructum* **su**um.

Justítia ante eum am*bu***lá**bit : * et ponet in via *gressus* **su**os.

Glória Patri, *et* **Fí**lio, * et Spirí*tui* **Sanc**to.

Sicut erat in princípio, et nunc, *et* **sem**per, * et in sæcula sæcu*lórum*. **A**men.

de ton peuple ?

Fais-nous voir, Seigneur, ton amour,* et donne-nous ton salut.

J'écoute : que dira le Seigneur Dieu ?† Ce qu'il dit, c'est la paix pour son peuple et ses fidèles ;* qu'ils ne reviennent jamais à leur folie !

Son salut est proche de ceux qui le craignent,* et la gloire habitera notre terre.

Amour et vérité se rencontrent,* justice et paix s'embrassent ;

La vérité germera de la terre* et du ciel se penchera la justice.

Le Seigneur donnera ses bienfaits,* et notre terre donnera son fruit.

La justice marchera devant lui,* et ses pas traceront le chemin.

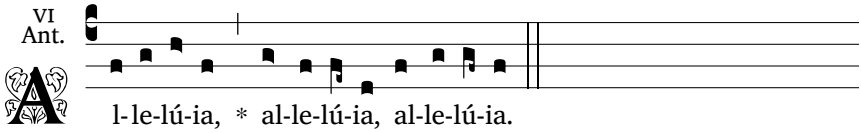

Lecture brève

Après la lecture brève :

℣. O quam gloriósa est Mater
℟. Quæ cæli regem génuit.

℣. Qu'elle est glorieuse, la Mère
℟. Qui a enfanté le roi des cieux.

Intercession

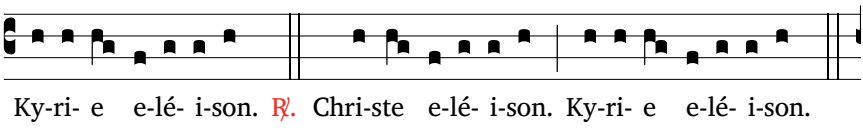

en silence jusqu'à

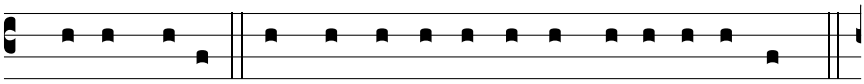

℣. Pa- ter noster... Et ne nos indú- cas in tenta- ti- ó- nem.

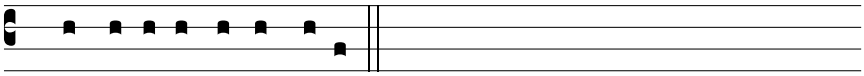

℟. Sed lí-be-ra nos a ma-lo.

Oraison des Vêpres, p. 118.

℣. Dóminus vobíscum.
℟. Et cum spíritu tuo.

℣. Le Seigneur soit avec vous.
℟. Et avec votre esprit.

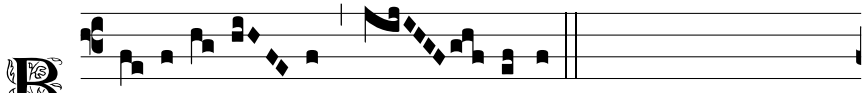

B E- ne-di- cá- mus Dó- mi-no.

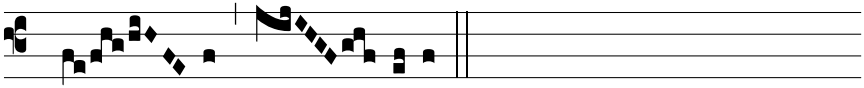

℟. De- o grá- ti- as.

℣. Fidélium ánimæ per misericórdiam Dei requiéscant in pace.
℟. Amen.

℣. Que par la miséricorde de Dieu, les âmes des fidèles trépassés reposent en paix.
℟. Amen.

VIERGE MARIE, MÈRE DE PROVIDENCE, À LA MESSE

Intr. II

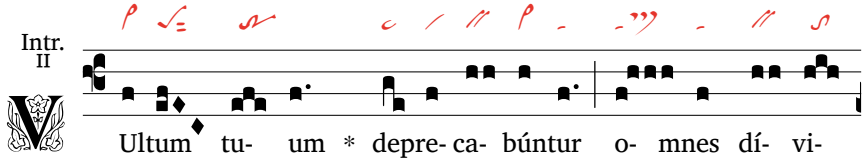

V Ultum tu- um * depre- ca- búntur o- mnes dí- vi-

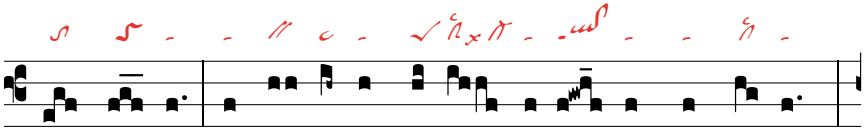

tes ple- bis : addu- céntur re- gi vírgi- nes post e- am :

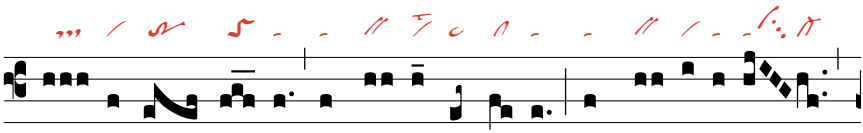

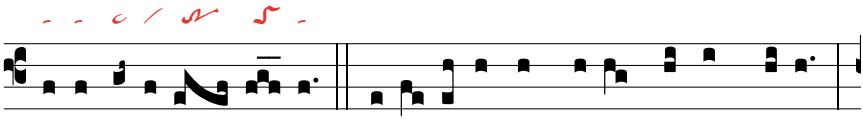

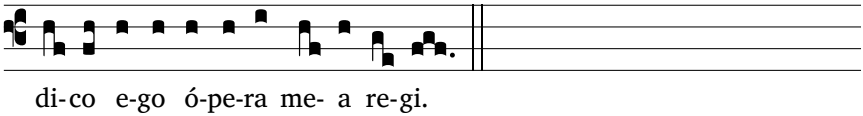

℟. Tous les riches du peuple imploreront votre visage. On amènera au Roi des vierges à sa suite : ses proches vous seront présentées dans l'allégresse.
℣. D'heureuses paroles jaillissent de mon cœur quand je dis mes poèmes pour le roi.
Psalmodie de Tierce, comme au mercredi, p. **??**.

Kyrie ad lib. VIII

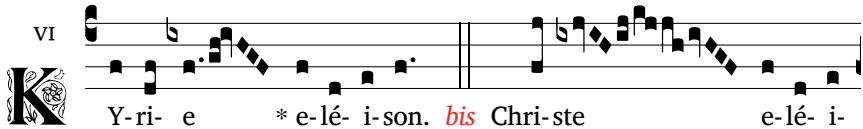

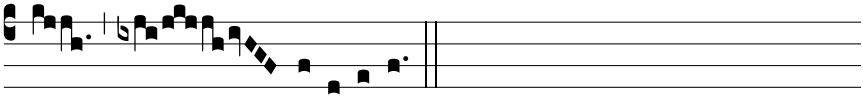

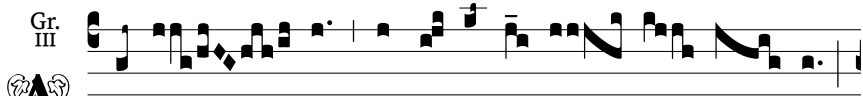

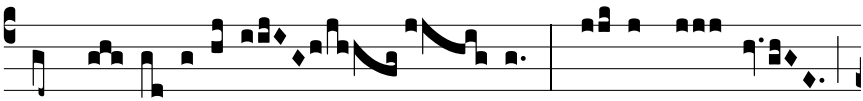

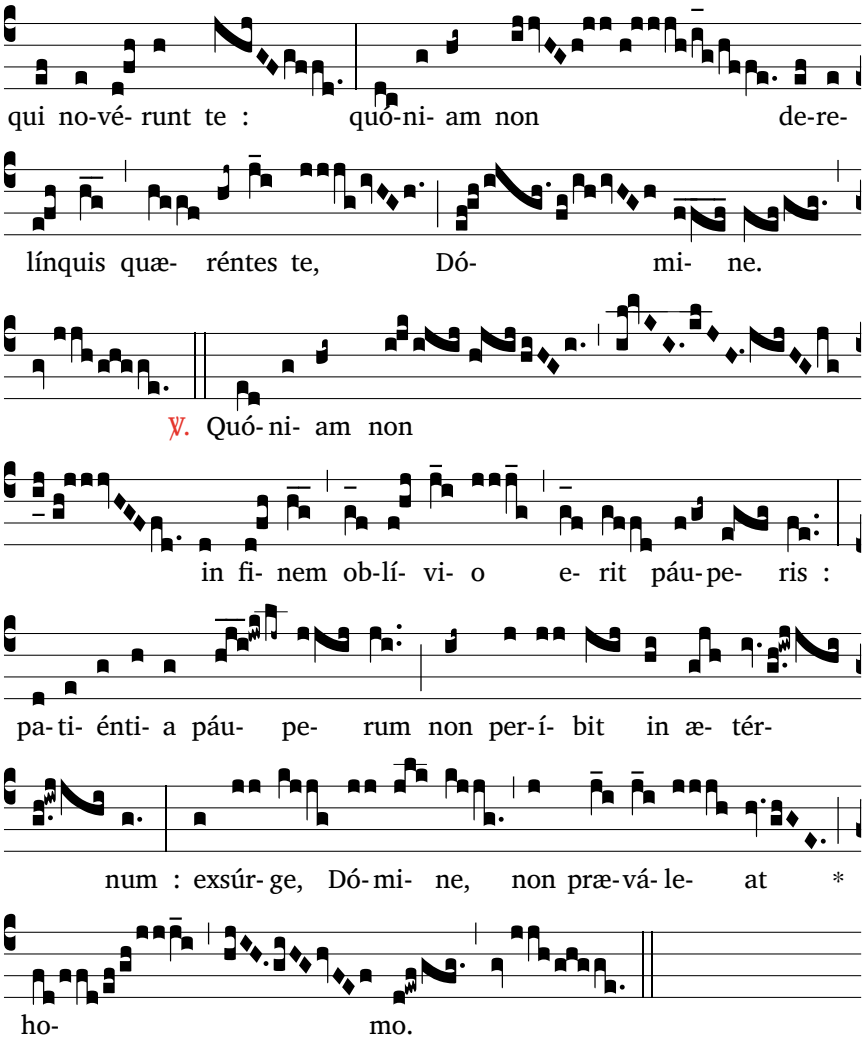

℟. Secours au temps voulu, dans la détresse : qu'ils mettent en vous leur espérance, ceux qui vous connaissent : car vous n'abandonnez pas ceux qui vous cherchent, Seigneur.

℣. Car le pauvre n'est pas oublié pour toujours : jamais ne périt l'espoir des malheureux. Lève-toi, Seigneur : qu'un mortel ne soit pas le plus fort.

All. VII

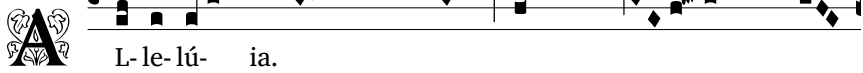

L- le- lú- ia.

℣. Dó- mi- ne, re- fú- gi-

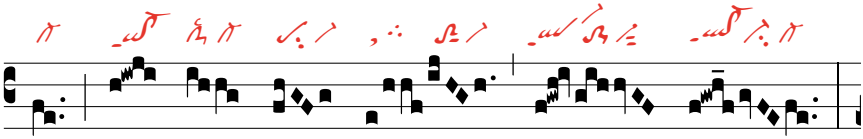

um fac- tus es no- bis

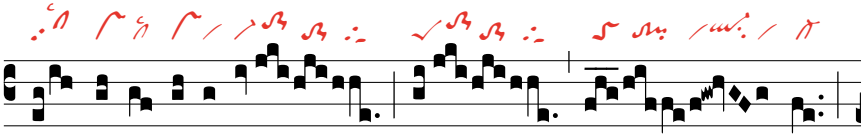

a ge- ne- ra- ti- ó- ne

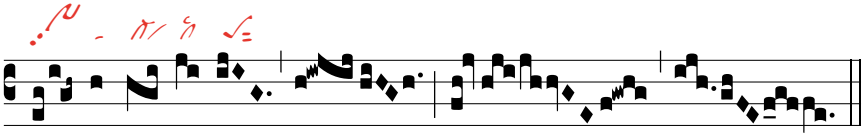

et pro- gé- ni- e.

℣. *Le Seigneur fut pour nous un refuge, de génération en génération.*

Off. VIII

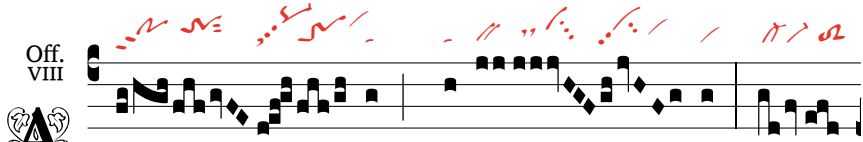

- ve * Ma- rí- a, grá-

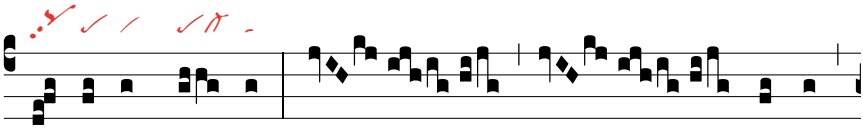

ti- a ple- na, Dó- mi- nus

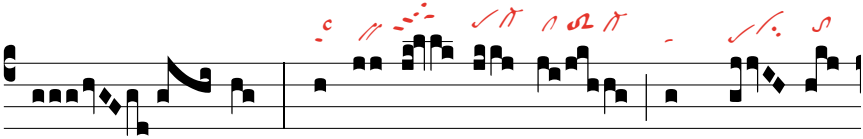

te- cum : be- ne- dí- cta tu in mu- li-

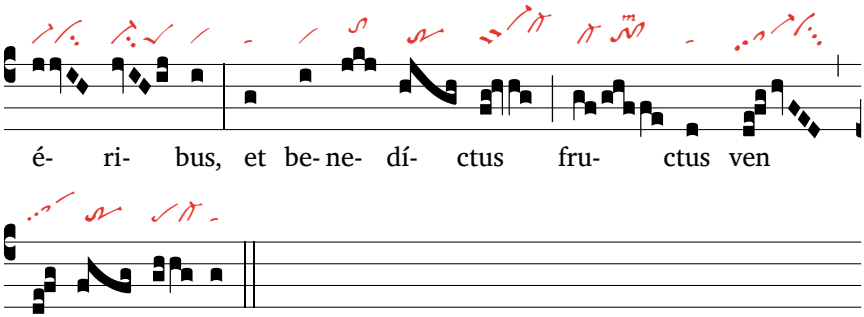

Sanctus X

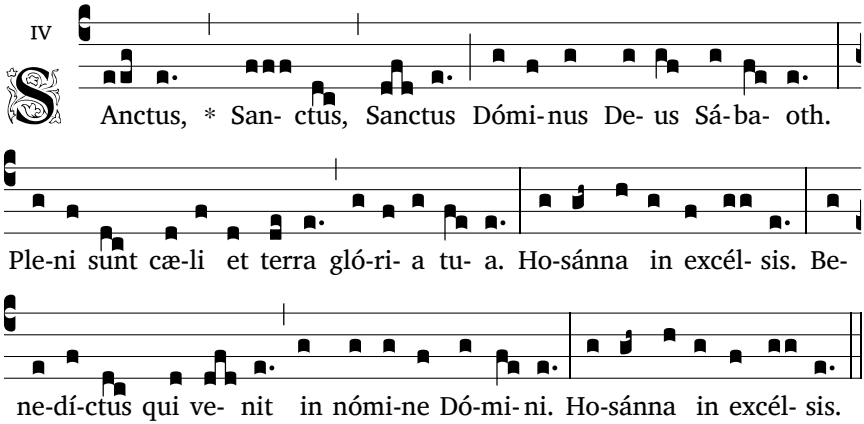

Agnus X

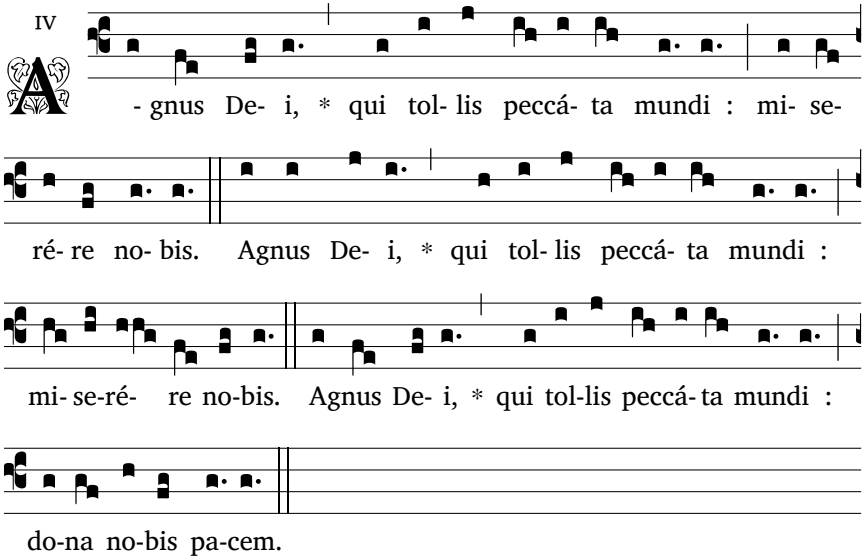

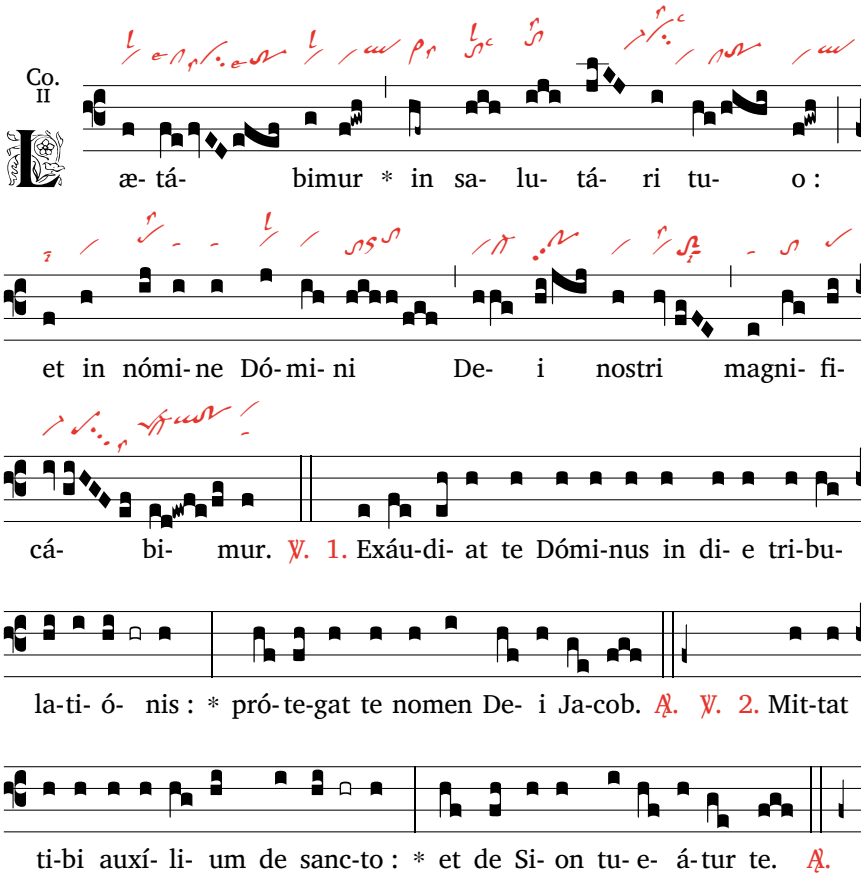

℟. Nous nous réjouirons de ton salut, nous serons glorifiés dans le nom du Seigneur notre Dieu.
℣. Que le Seigneur te réponde au jour de détresse, que le nom du Dieu de Jacob te défende.
℣. Du sanctuaire, qu'il t'envoie le secours, qu'il te soutienne des hauteurs de Sion.

VIERGE MARIE, MÈRE DE PROVIDENCE, À SEXTE

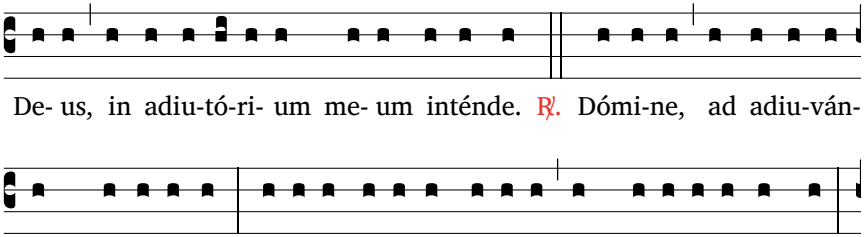

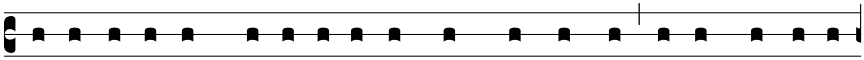

Si- cut e- rat in princí- pi- o, et nunc, et semper, et in sǽ- cu- la

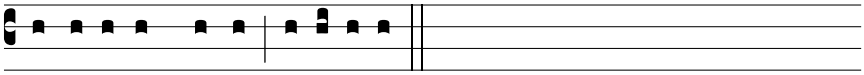

sæ-cu-ló-rum. Amen. Alle-lú-ia.

Hy. VIII

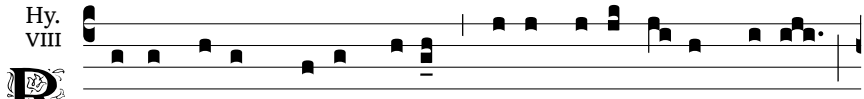

Ector po-tens, ve-rax De- us, qui témpe-ras re-rum vi-ces,

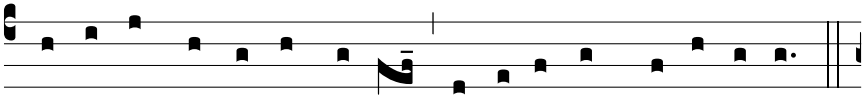

splendó- re ma- ne ínstru- is et ígni- bus me- rí- di- em,

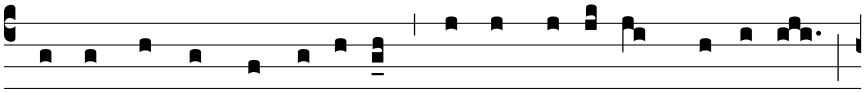

2. Exstíngue flammas lí- ti- um, au- fer ca- ló- rem nó- xi- um,

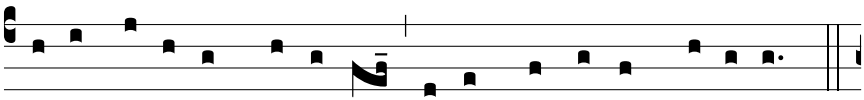

confer sa- lú- tem córpo- rum ve- rámque pa- cem córdi- um.

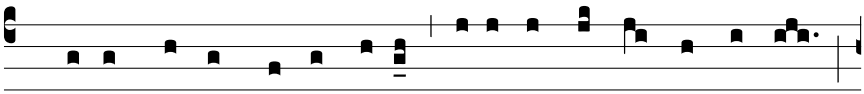

3. Præsta, Pa- ter pi- ís- sime, Patríque compar U- ni- ce,

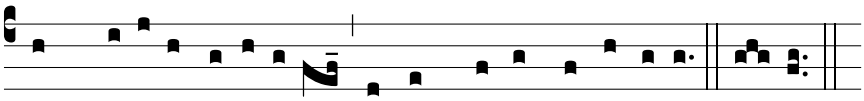

cum Spí- ri- tu Pa-rácli-to regnans per omne sǽ-cu-lum. A- men.

Maître puissant, Dieu Vérité, tu règles la marche du temps, tu formes l'aube en sa clarté, au midi tu donnes ses flammes.
Eteins le feu des dissensions, calme la fièvre du péché, apporte à nos corps la santé, à nos cœurs, la paix véritable.
Exauce-nous, Père très bon, et toi, le Fils égal au Père, avec l'Esprit Consolateur, régnant pour les siècles des siècles.
Psalmodie de Sexte, comme au mardi, p. **??**.

Lecture brève

Col 3, 17

Omne quodcúmque fácitis in verbo aut in ópere, † ómnia in nómine Dómini Iesu * grátias agéntes Deo Patri per ipsum.

℣. Tibi, Dómine, sacrificábo hóstiam laudis.
℟. Et nomen Dómini invocábo.

Tout ce que vous dites, tout ce que vous faites, que ce soit toujours au nom du Seigneur Jésus-Christ, en offrant par lui votre action de grâce à Dieu le Père.
℣. Je t'offrirai, Seigneur, le sacrifice d'action de grâce.
℟. J'invoquerai le nom du Seigneur.

Oraison des Vêpres, avec Orémus*, p. 118.*

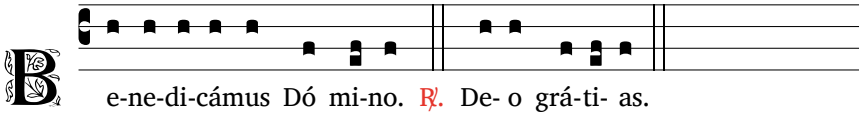

VIERGE MARIE, MÈRE DE PROVIDENCE, À NONE

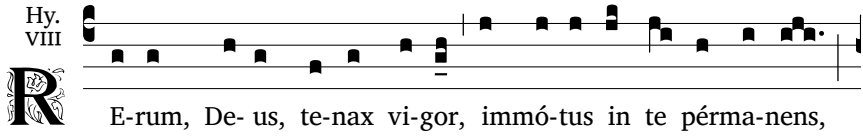

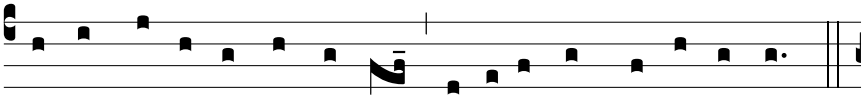

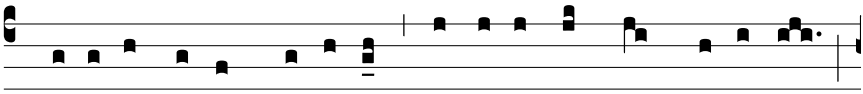

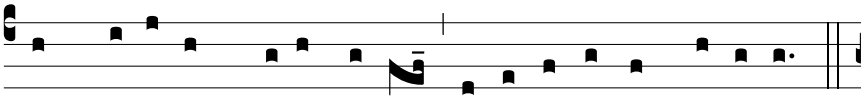

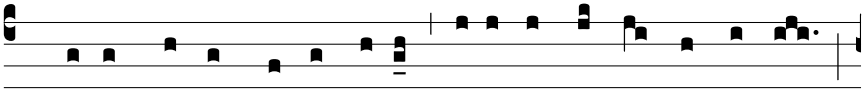

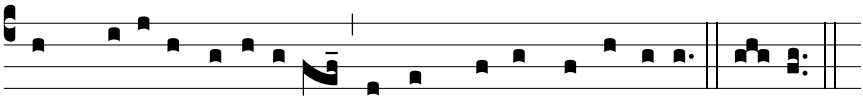

Dieu fort, soutien de l'univers, qui es en toi sans changement, tu fixes dans leur succession les temps que le soleil mesure.
Donne-nous un soir lumineux où la vie ne décline pas, où, pour fruit de la Sainte Mort, resplendira toujours la gloire.
Exauce-nous, Père très bon, et toi, le Fils égal au Père, avec l'Esprit Consolateur, régnant pour les siècles des siècles.
Psalmodie de None, comme au mardi, p. **??**.

Lecture brève

Col 3, 23-24

Quodcúmque fácitis, ex ánimo operámini sicut Dómino et non homínibus, * sciéntes quod a Dómino accipiétis retributiónem hereditátis. / Dómino Christo servíte.

℣. Dóminus pars hereditátis meæ et cálicis mei
℟. Tu es qui détines sortem meam

Quel que soit votre travail, faites-le de bon cœur, pour le Seigneur et non pour plaire à des hommes : vous savez bien qu'en retour le Seigneur fera de vous ses héritiers. Le maître c'est le Christ : vous êtes à son service.

℣. Seigneur, mon partage et ma coupe
℟. De toi dépend mon sort

Oraison des Vêpres, avec Orémus*, p. 118.*

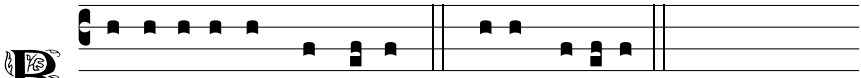

VIERGE MARIE, MÈRE DE PROVIDENCE, AUX VÊPRES

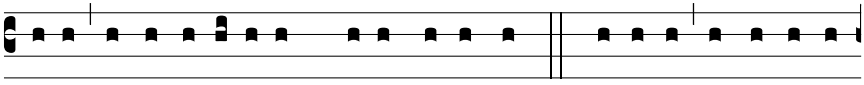

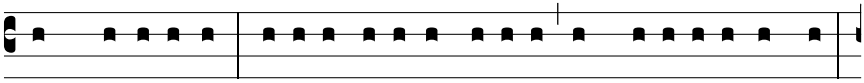

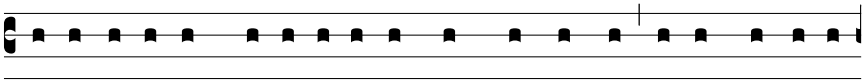

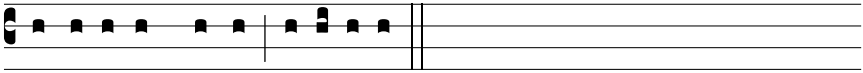

Psaume 138

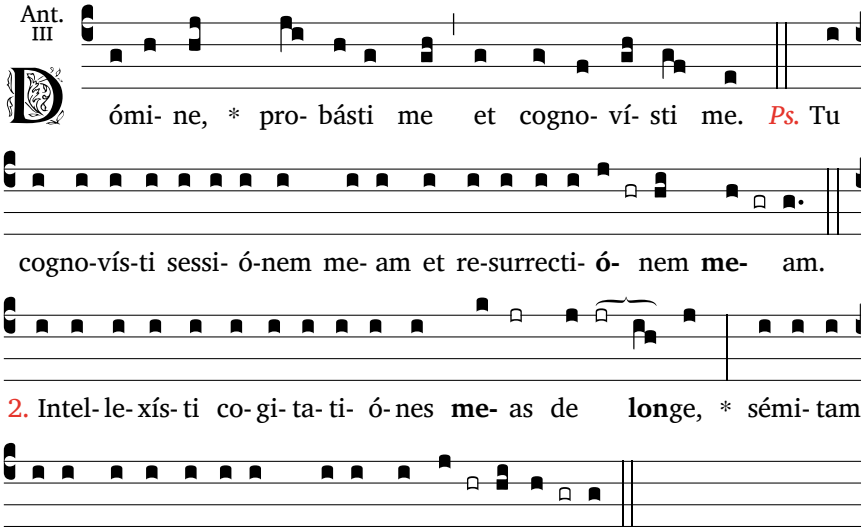

℣. *Tu me scrutes, Seigneur, et tu me connais.*

Dómine, scrutátus es et **co**gnov**ísti** me, * tu cognovísti sessiónem meam et resurrecti**ó**nem **me**am.

Intellexísti cogitatiónes **me**as de **lon**ge, * sémitam meam et accúbitum meum in**vest**i**gás**ti.

Et omnes vias meas perspexísti, + quia nondum est sermo in **lin**gua **me**a, * et ecce, Dómine, tu no**vís**ti **óm**nia.

A tergo et a fronte **co**ar**tásti** me * et posuísti super me **ma**num **tu**am.

Mirábilis nimis facta est sciéntia **tu**a **super** me, * sublímis, et non at**tín**gam **e**am.

Quo ibo a **spí**ritu **tu**o * et quo a fácie **tu**a **fú**giam?

Si ascéndero in **cæ**lum, tu **illic** es; * si descéndero in in**fér**num, **ad**es.

Si súmpsero **pen**nas au**ró**ræ * et habitávero in ex**tré**mis **ma**ris,

étiam illuc manus **tu**a de**dúcet**

Tu me scrutes, Seigneur, et tu sais !† Tu sais quand je m'assois, quand je me lève ;* de très loin, tu pénètres mes pensées.

Que je marche ou me repose, tu le vois,* tous mes chemins te sont familiers.

Avant qu'un mot ne parvienne à mes lèvres,* déjà, Seigneur, tu le sais.

Tu me devances et me poursuis, tu m'enserres,* tu as mis la main sur moi.

Savoir prodigieux qui me dépasse,* hauteur que je ne puis atteindre !

Où donc aller, loin de ton souffle ?* où m'enfuir, loin de ta face ?

Je gravis les cieux : tu es là ;* je descends chez les morts : te voici.

Je prends les ailes de l'aurore* et me pose au-delà des mers :

Même là, ta main me conduit,* ta

me, * et tenébit me **déx**tera **tu**a.

Si díxero :« Fórsitan ténebræ **cóm**pri**ment** me, * et nox illuminátio **e**rit **cir**ca me »,

étiam ténebræ non obscurabúntur a te, + et nox sicut dies il**lu**mi**nábi**tur * c sicut ténebræ eius ita et **lu**men **e**ius.

Glória **Pa**tri, et **Fíli**o, * et Spi**rí**tui **Sanc**to.

Sicut erat in princípio, et **nunc**, et **sem**per, * et in sæcula sæcu**lór**um. **A**men.

main droite me saisit.

Division

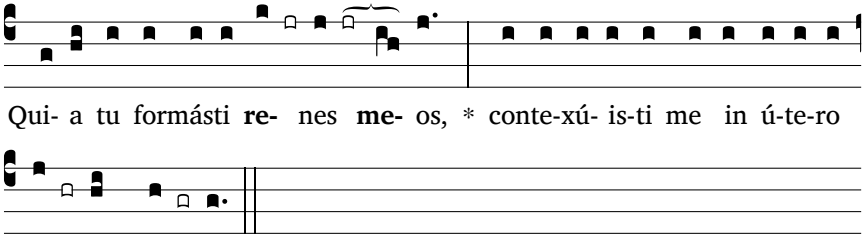

Quia tu formásti **re**nes **me**os, * contexúisti me in útero **ma**tris **me**æ.

Confitébor tibi, quia mirabíliter plasmátus sum ; + mirabília **ó**pera **tu**a, * et ánima mea co**gnó**scit **ni**mis.

Non sunt abscóndita ossa mea a te, + cum factus sum **in** oc**cúl**to, * contéxtus in inferi**ó**ribus **ter**ræ.

Imperféctum adhuc me vidérunt óculi tui, + et in libro tuo scripti erant **om**nes **di**es : * ficti erant, et nondum erat **u**nus ex **e**is.

Mihi autem nimis pretiósæ cogitatiónes **tu**æ, **De**us ; * nimis gravis **sum**ma e**á**rum.

Si dinumerábo eas, super arénam multi**plica**b**ún**tur ; * si ad finem pervénerim, **ad**huc sum **te**cum.

Utinam occídas, Deus,

J'avais dit : « Les ténèbres m'écrasent ! »* mais la nuit devient lumière autour de moi.

Même la ténèbre pour toi n'est pas ténèbre,* et la nuit comme le jour est lumière !

C'est toi qui as créé mes reins,* qui m'as tissé dans le sein de ma mère.

Je reconnais devant toi le prodige, l'être étonnant que je suis :* étonnantes sont tes œuvres toute mon âme le sait.

Mes os n'étaient pas cachés pour toi† quand j'étais façonné dans le secret,* modelé aux entrailles de la terre.

J'étais encore inachevé, tu me voyais ;† sur ton livre, tous mes jours étaient inscrits,* recensés avant qu'un seul ne soit !

peccat**ó**res; * viri sánguinum, decl**i**n**á**te **a** me.

Qui loquúntur contra **te** mal**í**gne : * exaltántur in **va**num **con**tra te.

Nonne, qui odérunt te, **Dó**mine, **ó**de**r**am * et insurgéntes in te **ab**hor**ré**bam ?

Perfécto ódio **ó**deram **il**los, * et inimíci **fac**ti sunt **mi**hi.

Scrutáre me, Deus, et **sci**to cor **me**um; * proba me et cognósce **sé**mitas **me**as

et vide, si via vani**tá**tis in **me** est, * et deduc me in **vi**a **ætér**na.

Glória **Pa**tri, et **Fíli**o, * et Spi**rí**tui **Sanc**to.

Sicut erat in princípio, et **nunc**, et **sem**per, * et in sæcula sæcu**ló**rum. Amen.

Que tes pensées sont pour moi difficiles,* Dieu, que leur somme est imposante !

Je les compte : plus nombreuses que le sable !* Je m'éveille : je suis encore avec toi.

Dieu, si tu exterminais l'impie !* Hommes de sang, éloignez-vous de moi !

Tes adversaires profanent ton Nom :* ils le prononcent pour détruire.

Comment ne pas haïr tes ennemis, Seigneur,* ne pas avoir en dégoût tes assaillants ?

Je les hais d'une haine parfaite,* je les tiens pour mes propres ennemis.

Scrute-moi, mon Dieu, tu sauras ma pensée;* éprouve-moi, tu connaîtras mon cœur.

Vois si je prends le chemin des idoles,* et conduis-moi sur le chemin d'éternité.

Psaume 139

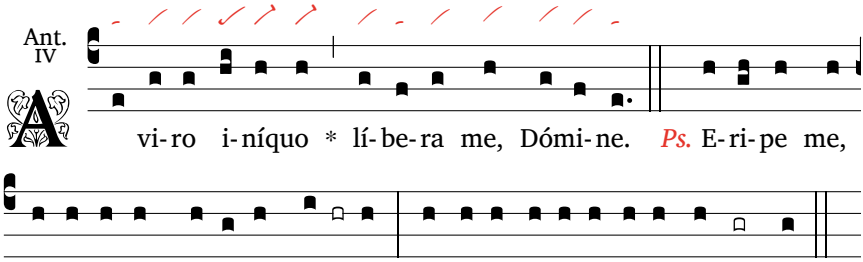

℟. *Délivre-moi, Seigneur, de l'homme méchant.*

Eripe me, Dómine, ab hó*mine* **ma**lo, * a viro violéntiæ **ser**va me.

Qui cogitavérunt ma*la in* **cor**de, * tota die constituébant **prœ**lia.

Acuérunt linguas suas si*cut ser***pén**tis, * venénum áspidum sub lábiis e**ó**rum.

Custódi me, Dómine, de manu

Délivre-moi, Seigneur, de l'homme mauvais,* contre l'homme violent, défends-moi,

Contre ceux qui préméditent le mal* et tout le jour entretiennent la guerre,

Qui dardent leur langue de vipère,* leur langue chargée de venin.

peccatóris + et a viro violén*tiæ* **ser**va me, * qui cogitavérunt supplantáre gressus **me**os.

Abscondérunt supérbi láqueum mihi + et funes extendé*runt in* **re**te, * iuxta iter offendícula posuérunt **mi**hi.

Dixi Dómino :« Deus *meus* **es** tu ; * áuribus pércipe, Dómine, vocem deprecatiónis **me**æ ».

Dómine, Dómine, virtus sa*lútis* **me**æ, * obumbrásti caput meum in die **bel**li.

Ne concédas, Dómine, desidé*ria* **ím**pii ; * consília eius ne per**fí**cias.

Exáltant caput, *qui cir***cúm**dant me ; * malítia labiórum ipsórum opériat **e**os.

Cadant super eos car*bónes* **i**gnis, * in fóveas deícias eos, et non ex**súr**gant.

Vir linguósus non firmábi*tur in* **ter**ra, * virum violéntiæ mala cápient in in**tér**itu.

Cognóvi quia fáciet Dóminus iudí*cium* **ín**opis * et vindíctam **páu**perum.

Verúmtamen iusti confitebúntur nó*mini* **tu**o, * et habitábunt recti in conspéctu **tu**o.

Glória Pa*tri, et* **Fí**lio, * et Spirítui **Sanc**to.

Sicut erat in princípio, et *nunc, et* **sem**per, * et in sæcula sæculórum. **A**men.

Garde-moi, Seigneur, de la main des impies,* contre l'homme violent, défends-moi,

Contre ceux qui méditent ma chute,* les arrogants qui m'ont tendu des pièges ;

Sur mon passage ils ont mis un filet,* ils ont dressé contre moi des embûches.

Je dis au Seigneur : « Mon Dieu, c'est toi ! »* Seigneur, entends le cri de ma prière.

Tu es la force qui me sauve, Maître, Seigneur ;* au jour du combat, tu protèges ma tête.

Ne cède pas, Seigneur, au désir des impies,* ne permets pas que leurs intrigues réussissent !

Sur la tête de ceux qui m'encerclent,* que retombe le poids de leurs injures !

Que des braises pleuvent sur eux !* Qu'ils soient jetés à la fosse et jamais ne se relèvent !

L'insulteur ne tiendra pas sur la terre :* le violent, le mauvais, sera traqué à mort.

Je le sais, le Seigneur rendra justice au malheureux,* il fera droit au pauvre.

Oui, les justes rendront grâce à ton Nom,* les hommes droits siégeront en ta présence.

Psaume 140

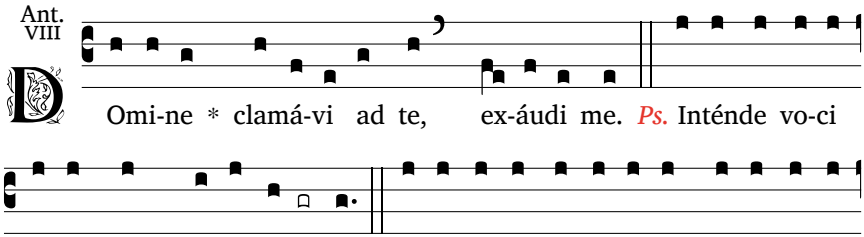

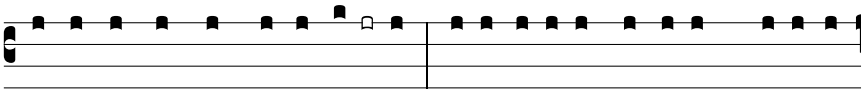

incénsum in conspéctu **tu-** o, * e-le-vá-ti- o má-nu- um me- á-rum

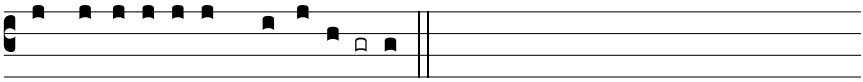

ut sacri- fí-ci- um *vesper***tí-** num.

℣. *Seigneur, je t'appelle, accours vers moi.*

Dómine, clamávi ad te, ad me fes**tí**na; * inténde voci meæ, cum *clamo* **ad** te.

Dirigátur orátio mea sicut incénsum in conspéctu **tu**o, * elevátio mánuum meárum ut sacrifícium *vesper***tí**num.

Pone, Dómine, custódiam ori **me**o * et vigíliam ad óstium labió*rum me***ó**rum.

Non declínes cor meum in verbum ma**lí**tiæ * ad machinándas machinatiónes in im*pie***tá**te

cum homínibus operántibus iniqui**tá**tem; * et non cómedam ex delíci*is e***ó**rum.

Percútiat me iustus in misericórdia et íncrepet me; + óleum autem peccatóris non impínguet caput **me**um, * quóniam adhuc et orátio mea in malíti*is e***ó**rum.

Deiécti in manus duras iúdicum e**ó**rum, * áudient verba mea, quóniam suá*via* **e**rant.

Sicut frusta dolántis et dirumpéntis in **ter**ra, * dissipáta sunt ossa eórum ad fau*ces in***fér**ni.

Quia ad te, Dómine, Dómine, óculi **mei**; * ad te confúgi, non effúndas á*nimam* **me**am.

Custódi me a láqueo, quem statuérunt **mi**hi, * et a scándalis operántium ini*qui***tá**tem.

Cadent in retiácula sua peccatóres **si**mul, * ego autem ul*tra*

Seigneur, je t'appelle : accours vers moi !* Écoute mon appel quand je crie vers toi !

Que ma prière devant toi s'élève comme un encens,* et mes mains, comme l'offrande du soir.

Mets une garde à mes lèvres, Seigneur,* veille au seuil de ma bouche.

Ne laisse pas mon cœur pencher vers le mal* ni devenir complice des hommes malfaisants.

Jamais je ne goûterai leurs plaisirs : que le juste me reprenne et me corrige avec bonté.

Que leurs parfums, ni leurs poisons, ne touchent ma tête !* Ils font du mal : je me tiens en prière.

Voici leurs juges précipités contre le roc,* eux qui prenaient plaisir à m'entendre dire :

« Comme un sol qu'on retourne et défonce,* nos os sont dispersés à la gueule des enfers ! »

Je regarde vers toi, Seigneur, mon Maître ;* tu es mon refuge : épargne ma vie !

Garde-moi du filet qui m'est tendu,* des embûches qu'ont dressées les malfaisants.

Les impies tomberont dans leur piège ;* seul, moi, je passerai.

*per***tráns**eam.

Glória Patri, et **Fí**lio, * et Spirí*tui* **Sanc**to.

Sicut erat in princípio, et nunc, et **sem**per, * et in sæcula sæcu*lórum*. Amen.

Lecture brève

1 Jn 2, 3-6

In hoc cognóscimus quóniam nóvimus Christum : * si mandáta eius servémus. / Qui dicit : « Novi eum », et mandáta eius non servat, mendax est, et in isto véritas non est ; † qui autem servat verbum eius, * vere in hoc cáritas Dei consummáta est. / In hoc cognóscimus quóniam in ipso sumus. / Qui dicit se in ipso manére, debet, sicut ille ambulávit, et ipse ambuláre.

Voici comment nous pouvons savoir que nous connaissons Jésus-Christ : c'est en gardant ses commandements. Celui qui dit : « Je le connais », et qui ne garde pas ses commandements, est un menteur : la vérité n'est pas en lui. Mais en celui qui garde fidèlement sa parole, l'amour de Dieu atteint vraiment la perfection : voilà comment nous reconnaissons que nous sommes en lui. Celui qui déclare demeurer en lui doit marcher lui-même dans la voie où lui, Jésus, a marché.

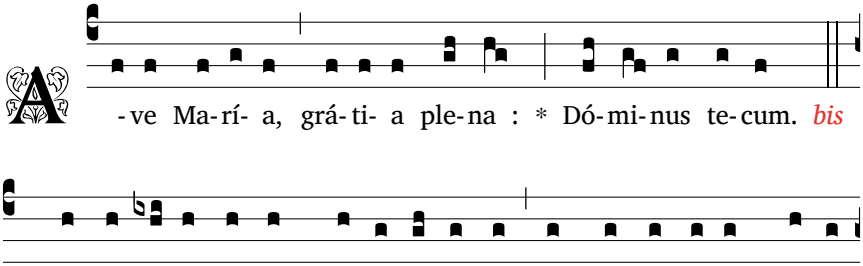

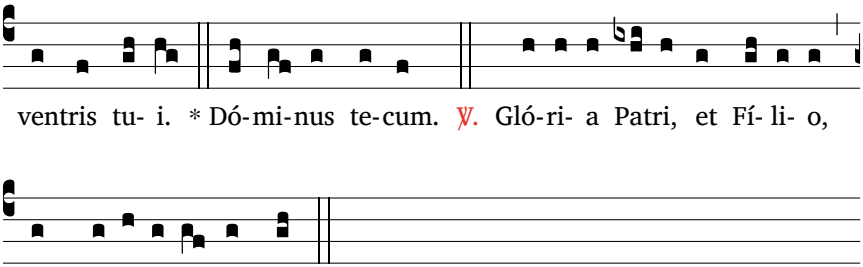

Hy.
II

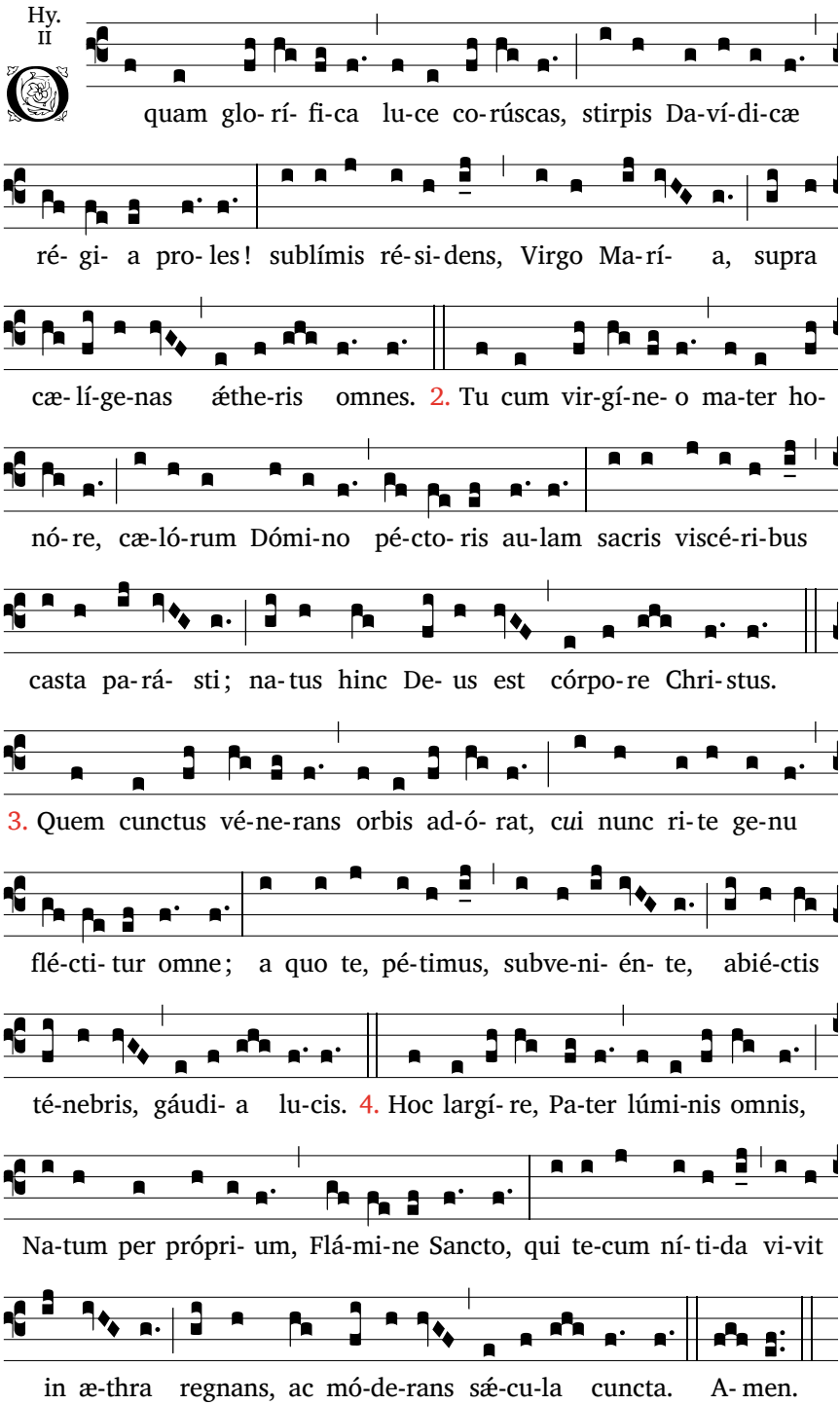

De quelle glorieuse lumière vous brillez, royale enfant de la lignée de David, Vierge Marie, vous qui siègez très haut au dessus de tous les habitants des cieux.

Mère qui gardez votre honneur de vierge, vous avez préparé chastement, pour le Seigneur des cieux, dans votre sein consacré, la demeure de votre cœur, d'où naquit le Christ, Dieu incarné.
Celui qu'adore avec vénération tout l'univers, devant qui à bon droit tout genou fléchit, nous implorons de Lui, par votre secours, les joies de la lumière qui chasse les ténèbres.
Fais-nous cette largesse, Père de toute lumière, dans l'Esprit Saint, par Ton propre Fils qui, vivant avec Toi dans l'éclat de l'éther, règne et gouverne tous les siècles.

℣. Diffúsa est grátia in lábiis tuis
℟. Proptérea benedíxit te Deus in ætérnum

℣. La grâce est répandue sur vos lèvres
℟. Que Dieu vous bénisse pour toujours

Magnificat

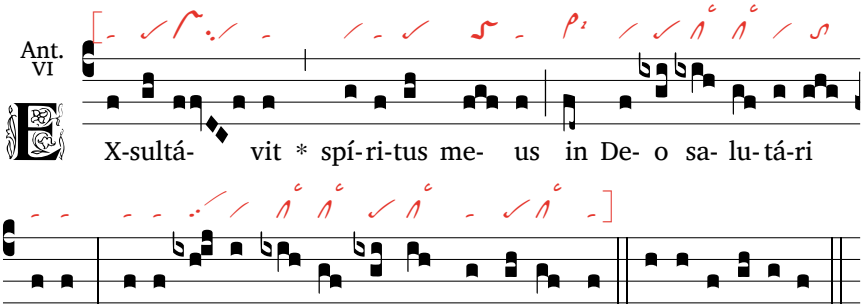

℟. Mon esprit exulte en Dieu mon sauveur, car le puissant fit pour moi des merveilles.

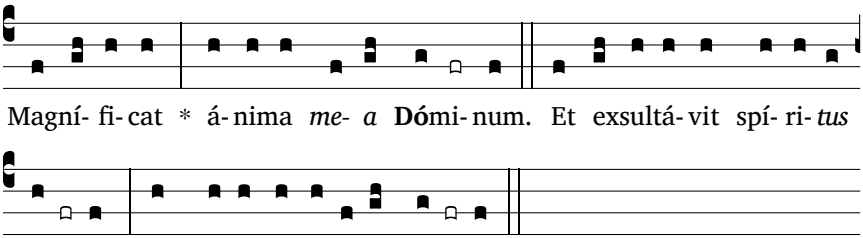

Quia respéxit humilitátem ancíl*læ* **su**æ : * ecce enim ex hoc beátam me dicent omnes gene*rati***ó**nes.

Quia fecit mihi magna *qui* **pot**ens

Mon âme exalte le Seigneur, exulte mon esprit en Dieu, mon Sauveur !

Il s'est penché sur son humble servante ; désormais, tous les âges me

est : * et sanctum *nomen* **e**ius.

Et misericórdia eius in progénies et *pro***gé**nies * timén*tibus* **e**um.

Fecit poténtiam in bráchi*o* **su**o : * dispérsit supérbos mente *cordis* **su**i.

Depósuit poténtes *de* **se**de, * et exal*távit* **hú**miles.

Esuriéntes impl*évit* **bo**nis : * et dí-vites dimí*sit in***á**nes.

Suscépit Israel púe*rum* **su**um, * recordátus mi*seri***cór**diæ.

Sicut locútus est ad pa*tres* **nos**tros, * Abraham et sémini e*ius in* **sæ**cula.

Glória Patri, *et* **Fí**lio, * et Spirí*tui* **Sanc**to.

Sicut erat in princípio, et nunc, *et* **sem**per, * et in sæcula sæcu*lórum*. **A**men.

diront bienheureuse.

Le Puissant fit pour moi des merveilles ; Saint est son nom !

Son amour s'étend d'âge en âge sur ceux qui le craignent ;

Déployant la force de son bras, il disperse les superbes.

Il renverse les puissants de leurs trônes, il élève les humbles.

Il comble de biens les affamés, renvoie les riches les mains vides.

Il relève Israël, son serviteur, il se souvient de son amour,

De la promesse faite à nos pères, en faveur d'Abraham et de sa race, à jamais.

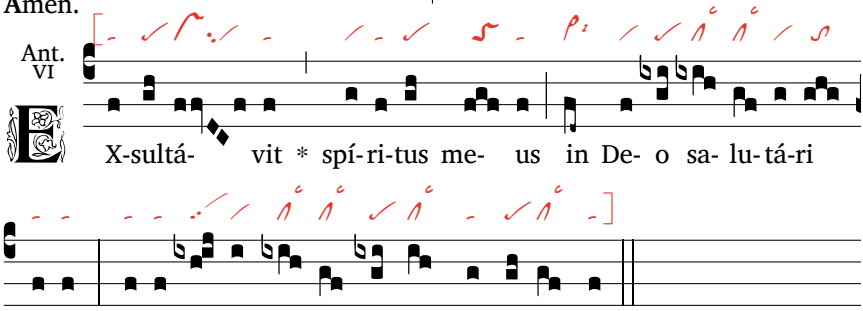

Intercession

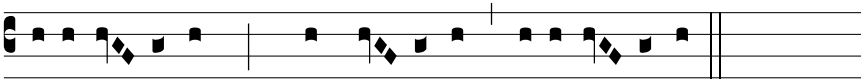

Ky-ri*e* e- léi-son. * Christ*e* e- léi-son. Ky-ri*e* e- léi-son.

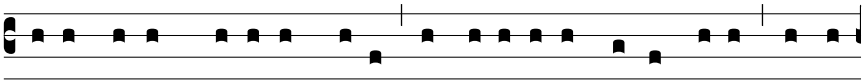

Pa-ter noster, qui es in cæ-lis, sancti-fi-cé-tur nomen tu-um, advé-

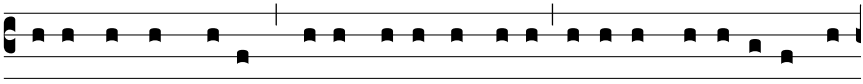

ni- at régnum tu-um ; fi- at vo-lúntas tu-a sic-ut in cæ-lo et in ter-

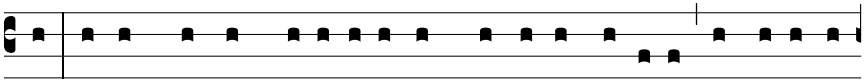

ra. Pa-nem nostrum co-ti-di- á-num da no-bis hó-di- e ; et dimit-te

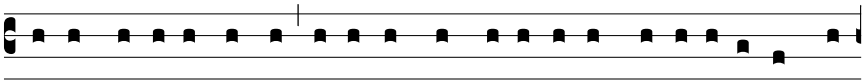

no-bis dé-bi-ta nostra, sic-ut et nos dimít-timus de-bi-tó-ri-bus no-

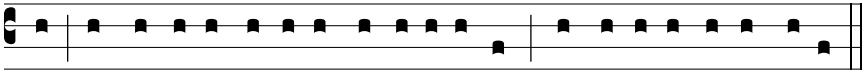

stris; et ne nos indú-cas in tenta-ti- ó-nem, sed lí-be-ra nos a Ma-lo.

Oraison

Omnípotens, sempitérne Deus, Ecclésiam tuam, déxtera poténtiæ tuæ, a cunctis prótege perículis, † et beáta María Matre Providéntiæ intercedénte, * fac eam præsénti gaudére prosperitáte et futúra. Per Dóminum.

Dieu éternel et tout puissant, protège ton Église de tous les dangers par la force de ton bras, et par l'intercession de la bienheureuse Marie, Mère de Providence, fais-la se réjouir de sa prospérité présente et future. Par Jésus-Christ.

℣. Dóminus vobíscum.
℟. Et cum spíritu tuo.
℣. Benedícat vos omnípotens Deus, ✠ Pater, et Fílius, et Spíritus Sanctus.
℟. Amen.

℣. Le Seigneur soit avec vous.
℟. Et avec votre esprit.
℣. Et que Dieu tout-puissant vous bénisse, le Père, le Fils, et le Saint-Esprit.
℟. Amen.

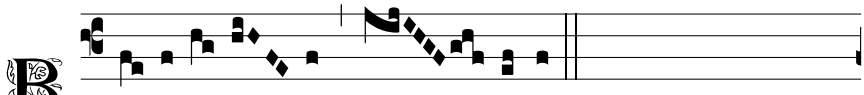

E- ne-di- cá- mus Dó- mi-no.

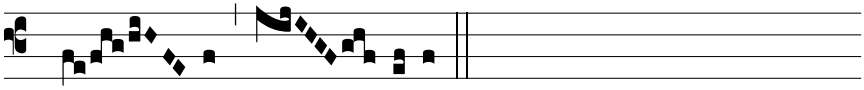

℟. De- o grá- ti- as.