VENDREDI DE LA 14E SEMAINE PER ANNUM, À LA MESSE

Messe de la 14e semaine per annum, et psalmodie de Tierce, comme au mercredi, p. **??**.

VENDREDI II, À SEXTE

Ouverture, Hymne et Psalmodie de Sexte, comme au mardi, p. **??**.

Lecture brève

Bar 4, 28-29

Sicut fuit mens vestra, ut errarétis a Deo, convérsi decupláte stúdium quæréndi eum; qui enim indúxit in vos mala, indúcet in vos ætérnam iucunditátem cum salúte vestra.

℣. Apud Dóminum misericórdia.
℟. Et copiósa apud eum redémptio.

Votre pensée vous a égarés loin de Dieu; une fois convertis, mettez dix fois plus d'ardeur à le chercher. Car celui qui a fait venir sur vous ces calamités fera venir sur vous la joie éternelle, en assurant votre salut.

℣. Près du Seigneur est la miséricorde.
℟. Près de lui abonde le rachat.

Oraison

Orémus. Dómine Iesu Christe, qui hora sexta, univérso mundo in ténebris constitúto, pro redemptióne nostra crucis lignum ínnocens ascendísti, illam nobis lucem semper concéde, per quam ad ætérnam vitam perveníre mereámur. Qui vivis.

Prions. Nous te prions, Seigneur Jésus-Christ, à l'heure où tu fus élevé sur la croix pour le rachat du monde et où les ténèbres couvraient toute la terre : accorde-nous toujours la lumière qui nous guidera jusqu'à la vraie vie. Toi qui.

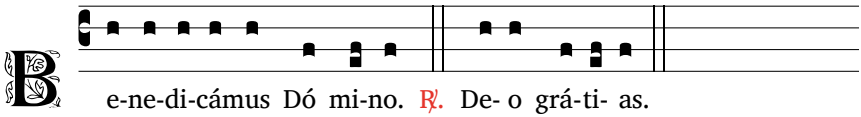

VENDREDI II, À NONE

Ouverture, Hymne et Psalmodie de None, comme au mardi, p. **??**.

Lecture brève

Sap 1, 1315

Deus mortem non fecit, nec lætátur in perditióne vivórum; creávit enim, ut essent ómnia, et sanábiles sunt generatiónes orbis terrárum, et

Dieu n'a pas fait la mort, il ne se réjouit pas de voir mourir les êtres vivants. Il les a tous créés pour qu'ils subsistent; ce qui naît dans le

non est in illis medicaméntum extermínii, nec inferórum regnum in terra : iustítia enim est immortális.

monde est porteur de vie : on n'y trouve pas de poison qui fasse mourir. La puissance de la Mort ne règne pas sur la terre, car la justice est immortelle.

℣. Erípuit Dóminus ánimam meam de morte.
℟. Ambulábo coram illo in regióne vivórum.

℣. Le Seigneur a sauvé mon âme de la mort.
℟. Je marcherai en sa présence sur la terre des vivants.

Oraison

Orémus. Dómine Iesu Christe, qui pæniténtem latrónem de patíbulo crucis in regnum tuum transíre fecísti, peccáta nostra confiténtes te cum fidúcia deprecámur, ut post mortem nos fácias paradísi portas introíre gaudéntes. Qui vivis.

Prions. Seigneur Jésus-Christ, toi qui as fait passer de la croix dans ton royaume le malfaiteur qui reconnaissait ses fautes, nous te supplions en confessant nos péchés : ouvre-nous, dès notre mort, les portes du Paradis. Toi qui.

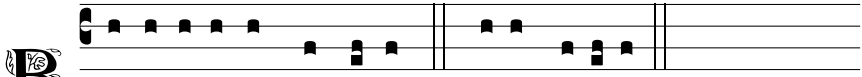

SAINT BENOÎT, AUX 1E VÊPRES

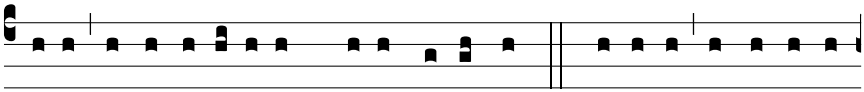

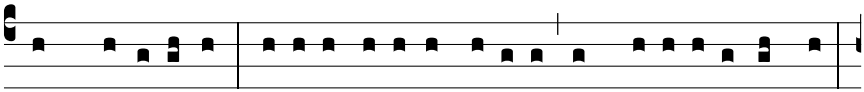

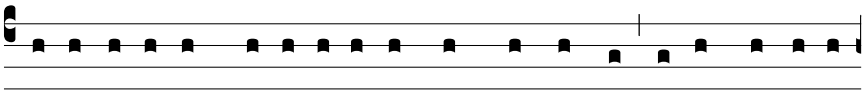

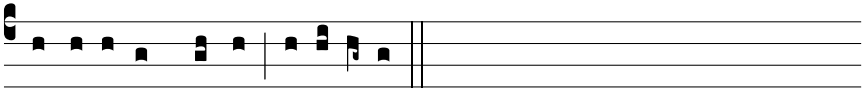

Psaume 112

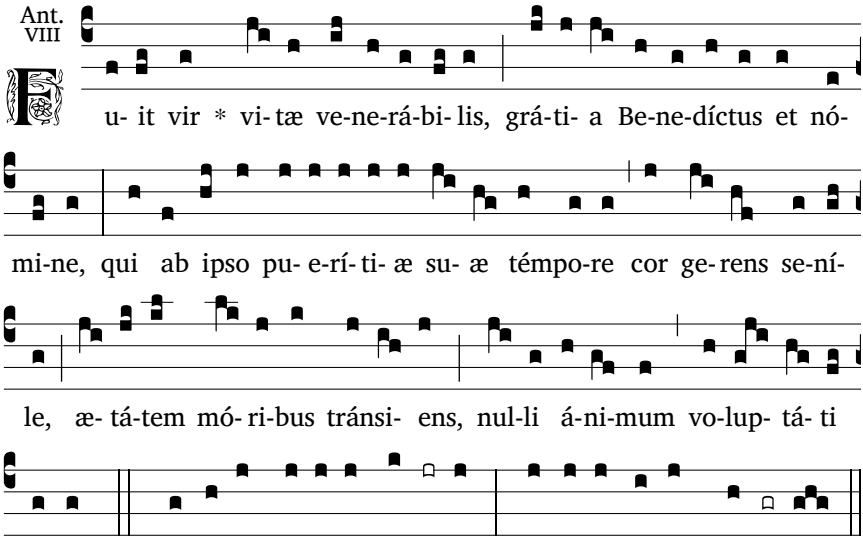

℣. Il y eut un homme d'une vie vénérable, Benoît (béni) de grâce comme de nom, qui, depuis le temps de son enfance, eut le cœur d'un vieillard et, dépassant son âge par sa manière de vivre, ne voua son esprit à aucune volupté.

Laudáte, púeri **Dó**mini, * laudáte *nomen* **Dó**mini.

Sit nomen Dómini bene**díc**tum * ex hoc nunc et us*que in* **sæ**culum.

A solis ortu usque ad oc**cá**sum * laudábile *nomen* **Dó**mini.

Excélsus super omnes gentes **Dó**minus, * super cælos gló*ria* **e**ius.

Quis sicut Dóminus Deus noster, qui in altis **há**bitat * et se inclínat, ut respíciat in cælum *et in* **ter**ram ?

Súscitans de terra **ín**opem, * de stércore é*rigens* **páu**perem,

ut cóllocet eum cum prin**cí**pibus, * cum princípibus pó*puli* **su**i.

Qui habitáre facit stérilem in

Louez, serviteurs du Seigneur, louez le nom du Seigneur !

Béni soit le nom du Seigneur, maintenant et pour les siècles des siècles !

Du levant au couchant du soleil, loué soit le nom du Seigneur !

Le Seigneur domine tous les peuples, sa gloire domine les cieux.

Qui est semblable au Seigneur notre Dieu ? Lui, il siège là-haut.

Mais il abaisse son regard vers le ciel et vers la terre.

De la poussière il relève le faible, il retire le pauvre de la cendre

pour qu'il siège parmi les princes, parmi les princes de son peuple.

domo, * matrem filió*rum lætán*tem.

Glória Patri, et **Fí**lio, * et Spirí*tui* **Sanc**to.

Sicut erat in princípio, et nunc, et **sem**per, * et in sæcula sæcu*lórum*. Amen.

Il installe en sa maison la femme stérile, heureuse mère au milieu de ses fils.

Psaume 145

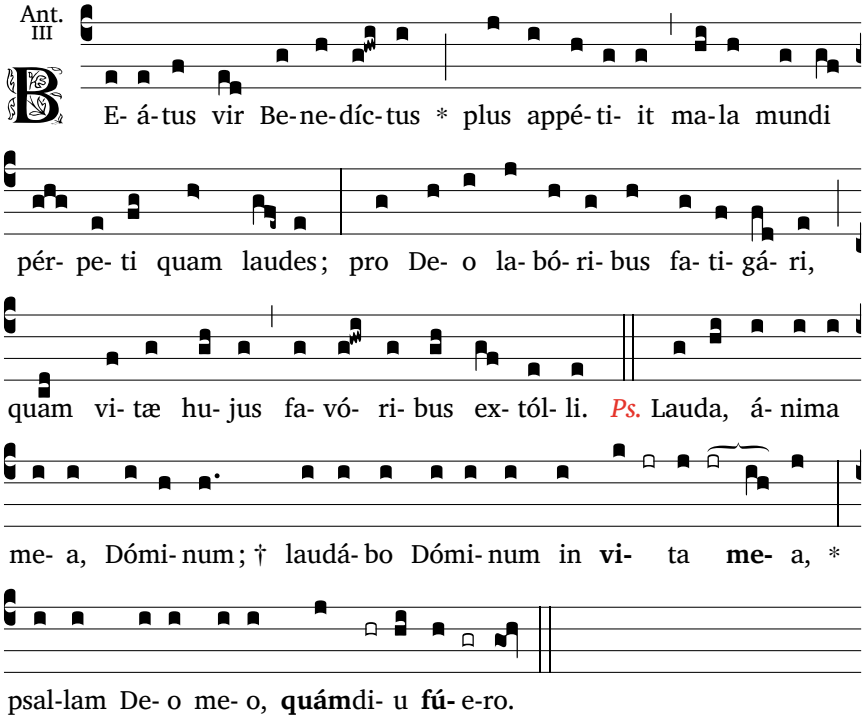

℣. Le bienheureux Benoît désira davantage de souffrir les maux du monde que d'en recevoir les louanges, de s'épuiser en travaux pour Dieu que d'être flatté par les plaisirs de cette vie.

Lauda, ánima mea, Dóminum; † laudábo Dóminum in **vi**ta **me**a, * psallam Deo meo, **quám**diu **fú**ero.

Nolíte confídere **in** prin**cípi**bus, * in fíliis hóminum, in quibus **non** est **sa**lus.

Exíbit spíritus eius, et revertétur in **ter**ram **su**am; * in illa die perí-bunt cogitati**ó**nes e**ó**rum.

Beátus, cuius Deus Iacob **est** ad**iú**tor, * cuius spes in Dómino **De**o **su**o,

Je veux louer le Seigneur tant que je vis, * chanter mes hymnes pour mon Dieu tant que je dure.

Ne comptez pas sur les puissants, des fils d'homme qui ne peuvent sauver !

Leur souffle s'en va : ils re-tournent à la terre ; et ce jour-là, pé-rissent leurs projets.

Heureux qui s'appuie sur le Dieu de Jacob, qui met son espoir dans le Seigneur son Dieu,

qui fecit **cæ**lum et **ter**ram, * mare et ómnia, **quæ** in **e**is sunt;

qui custódit veritátem in sæcu-lum, † facit iudíci**um** op**préss**is, * dat escam e**surién**tibus.

Dóminus solvit **com**pe**dí**tos, * Dóminus il**lú**minat **cæ**cos,

Dóminus éri**git** de**préss**os, * Dó-minus **dí**ligit **ius**tos,

Dóminus custódit ádvenas, † pupíllum et vídu**am** sus**tén**tat * et viam pecca**tó**rum dis**pér**dit.

Regnábit Dómi**nus** in **sæcu**la, * Deus tuus, Sion, in generatiónem et gene**rati**ónem.

Glória **Pa**tri, et **Fíli**o, * et Spi**rí**tui **Sanc**to.

Sicut erat in princípio, et **nunc**, et **sem**per, * et in sæcula sæcu**ló**rum. **A**men.

lui qui a fait le ciel et la terre et la mer et tout ce qu'ils renferment ! Il garde à jamais sa fidélité,

il fait justice aux opprimés ; aux affamés, il donne le pain ; le Seigneur délie les enchaînés.

Le Seigneur ouvre les yeux des aveugles, le Seigneur redresse les accablés, le Seigneur aime les justes,

le Seigneur protège l'étranger. Il soutient la veuve et l'orphelin, il égare les pas du méchant.

D'âge en âge, le Seigneur régnera : ton Dieu, ô Sion, pour toujours !

Psaume 146

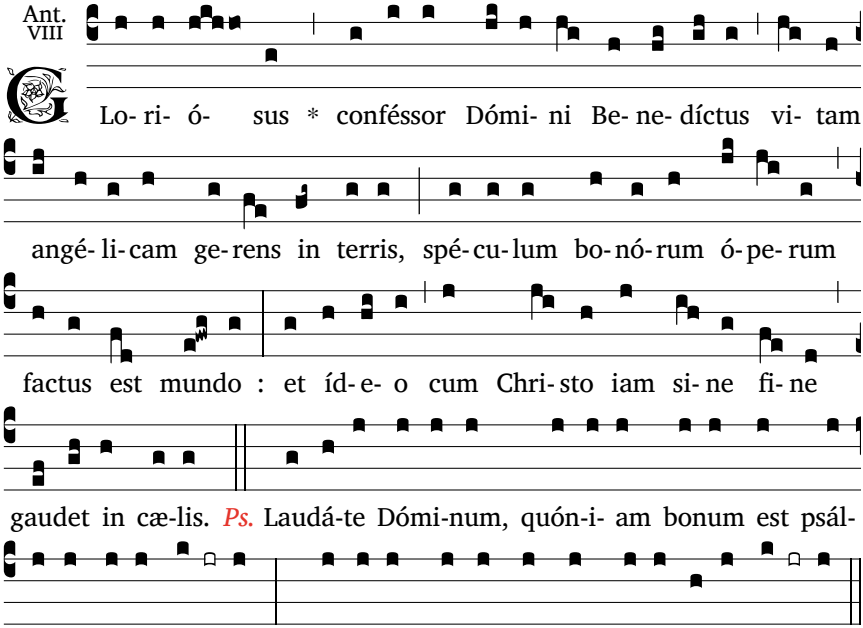

℣. Benoît, glorieux confesseur du Seigneur, menant une vie angélique sur la terre, est devenu un miroir des bonnes œuvres pour le monde ; c'est pourquoi désormais il se réjouit sans fin avec le Christ dans le ciel.

Laudáte Dóminum, quóniam bonum est psállere Deo **nos**tro, * quóniam iucúndum est cele*bráre* **lau**dem.

*Æ*dífícans Ierúsalem **Dó**minus, * dispérsos Israélis *congre***gá**bit.

Qui sanat contrítos **cor**de * et álligat pla*gas e***ó**rum;

qui númerat multitúdinem stel**lá**rum * et ómnibus eis nó*mina* **vo**cat.

Magnus Dóminus noster et magnus vir**tú**te, * sapiéntiæ eius *non est* **nú**merus.

Susténtat mansuétos **Dó**minus, * humílians autem peccatóres us*que ad* **ter**ram.

Præcínite Dómino in confessi**ó**ne, * psállite Deo nos*tro in* **cí**thara.

Qui óperit cælum **nú**bibus * et parat *terræ* **plú**viam.

Qui prodúcit in móntibus **fe**num * et herbam servi*túti* **hó**minum.

Qui dat iuméntis escam ip**só**rum * et pullis corvórum invocán*tibus* **e**um.

Non in fortitúdine equi delec**tá**tur, * nec in tíbiis viri beneplácitum *est* **e**i.

Beneplácitum est Dómino super timéntes **e**um * et in eis, qui sperant super misericór*dia* **e**ius.

Glória Patri, et **Fí**lio, * et Spirí*tui* **Sanc**to.

Sicut erat in princípio, et nunc, et **sem**per, * et in sæcula sæcu*lórum*. **A**men.

Il est bon de fêter notre Dieu, il est beau de chanter sa louange !

Le Seigneur rebâtit Jérusalem, il rassemble les déportés d'Israël ;

il guérit les coeurs brisés et soigne leurs blessures.

Il compte le nombre des étoiles, il donne à chacune un nom ;

il est grand, il est fort, notre Maître : nul n'a mesuré son intelligence.

Le Seigneur élève les humbles et rabaisse jusqu'à terre les impies.

Entonnez pour le Seigneur l'action de grâce, jouez pour notre Dieu sur la cithare !

Il couvre le ciel de nuages, il prépare la pluie pour la terre ; il fait germer l'herbe sur les montagnes et les plantes pour l'usage des hommes ;

il donne leur pâture aux troupeaux, aux petits du corbeau qui la réclament.

La force des chevaux n'est pas ce qu'il aime, ni la vigueur des guerriers, ce qui lui plaît ;

mais le Seigneur se plaît avec ceux qui le craignent, avec ceux qui espèrent son amour.

Psaume 147

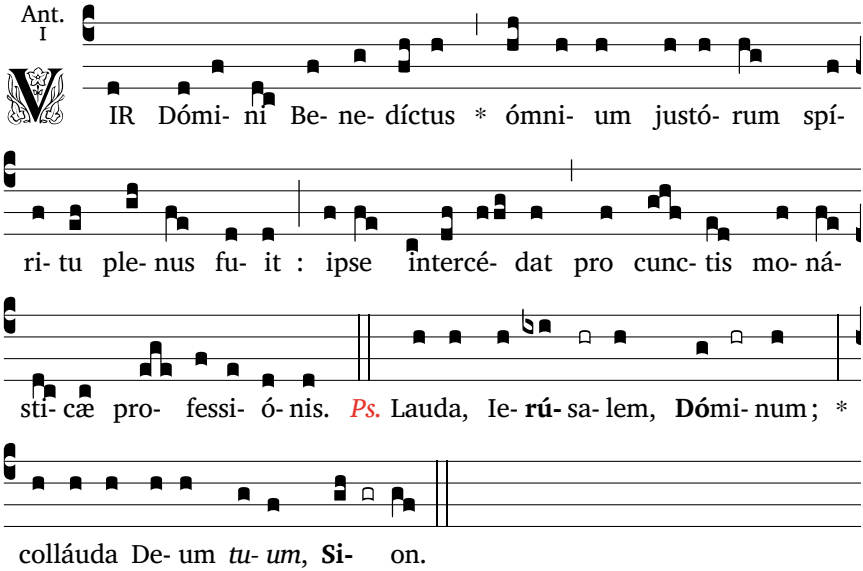

℣. *L'homme du Seigneur Benoît fut rempli de l'esprit de tous les justes : qu'il intercède pour tous les moines.*

Lauda, Ie**rú**salem, **Dó**minum ; * colláuda Deum *tuum*, **Si**on.

Quóniam confortávit seras por**tár**um tu**ár**um, * benedíxit fíliis *tuis* **in** te.

Qui ponit fines **tu**os **pa**cem * et ádipe fruménti *sáti***at** te.

Qui emíttit elóquium **su**um **ter**ræ, * velóciter currit *verbum* **e**ius.

Qui dat nivem **sic**ut **la**nam, * pruínam sicut cí*nerem* **spar**git.

Mittit crystállum suam **sic**ut buc**céll**as ; * ante fáciem frígoris eius quis *susti***né**bit ?

Emíttet verbum suum et lique**fá**ciet **e**a, * flabit spíritus eius, et *fluent* **a**quæ.

Qui annúntiat verbum **su**um **Ia**cob, * iustítias et iudícia *sua* **Is**raël.

Non fecit táliter omni **nati**óni * et iudícia sua non manifes*távit* **e**is.

Glorifie le Seigneur, Jérusalem ! Célèbre ton Dieu, ô Sion !

Il a consolidé les barres de tes portes, dans tes murs il a béni tes enfants ;

il fait régner la paix à tes frontières, et d'un pain de froment te rassasie.

Il envoie sa parole sur la terre : rapide, son verbe la parcourt.

Il étale une toison de neige, il sème une poussière de givre.

Il jette à poignées des glaçons ; devant ce froid, qui pourrait tenir ?

Il envoie sa parole : survient le dégel ; il répand son souffle : les eaux coulent.

Il révèle sa parole à Jacob, ses volontés et ses lois à Israël.

Pas un peuple qu'il ait ainsi traité ; nul autre n'a connu ses volontés.

Glória **Pa**tri, et **Fí**lio, * et Spirí*tui* **Sanc**to.

Sicut erat in princípio, et **nunc**, et **sem**per, * et in sæcula sæcu*lórum*. **A**men.

Lecture brève

Rom 8, 28-30

Scimus quóniam diligéntibus Deum ómnia cooperántur in bonum, † his, qui secúndum propósitum vocáti sunt. / Nam, quos præscívit, et prædestinávit confórmes fíeri imáginis Fílii eius, † ut sit ipse primogénitus in multis frátribus; * quos autem prædestinávit, hos et vocávit; et quos vocávit, hos et iustificávit; quos autem iustificávit, illos et glorificávit.

Nous le savons, quand les hommes aiment Dieu, lui-même fait tout contribuer à leur bien, puisqu'ils sont appelés selon le dessein de son amour. Ceux que, d'avance, il connaissait, il les a aussi destinés d'avance à être configurés à l'image de son Fils, pour que ce Fils soit le premier-né d'une multitude de frères. Ceux qu'il avait destinés d'avance, il les a aussi appelés; ceux qu'il a appelés, il en a fait des justes; et ceux qu'il a rendus justes, il leur a donné sa gloire.

Répons prolixe

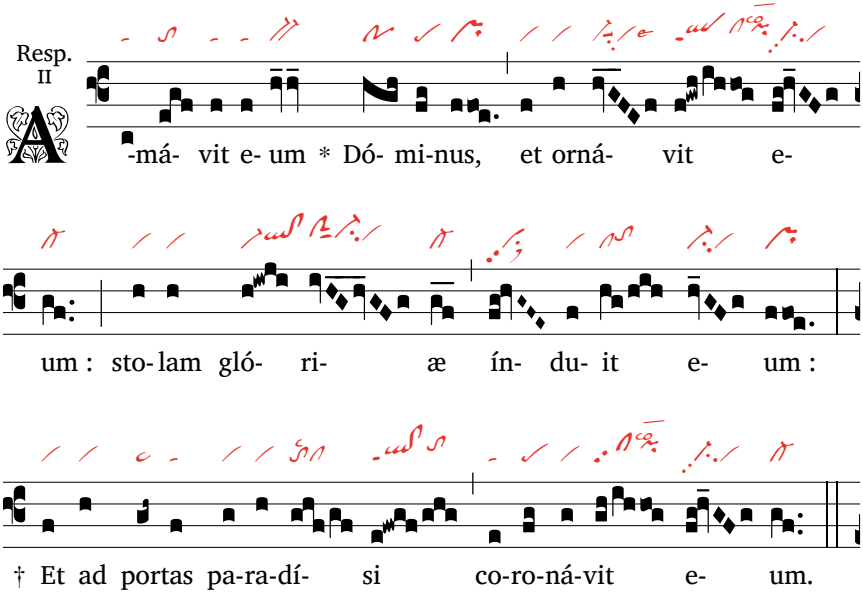

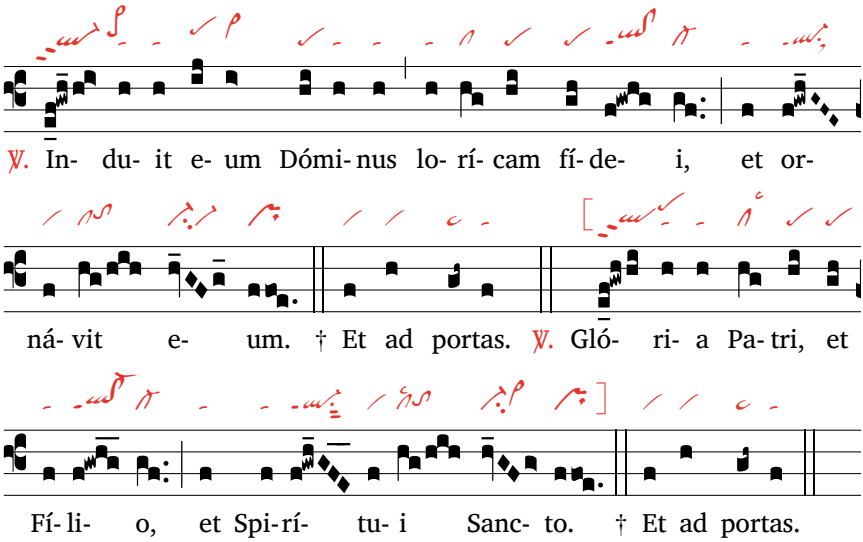

℟. *Le Seigneur l'a aimé et l'a paré ; il l'a revêtu d'une robe de gloire : * Et il l'a couronné aux portes du paradis.* ℣. *Le Seigneur l'a revêtu de la cuirasse de la foi et il l'a paré.*

Hymne

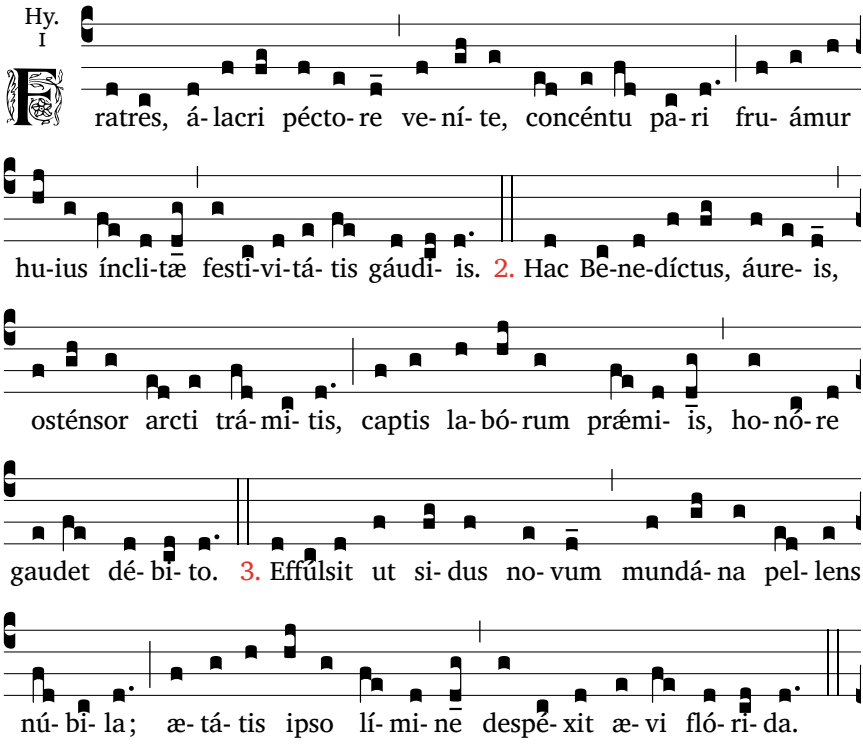

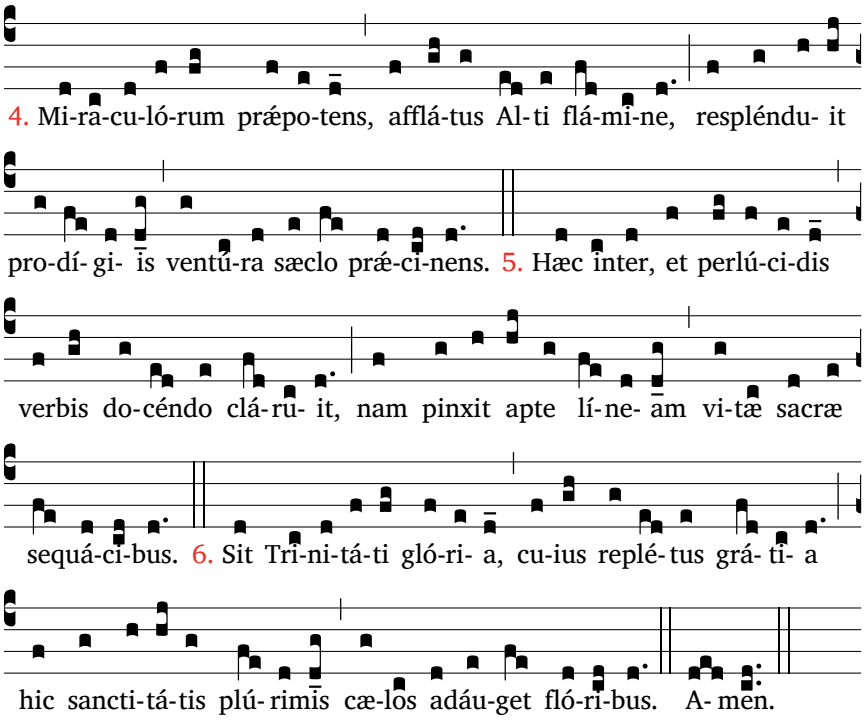

Frères, venez avec un cœur joyeux, partageons d'une même voix les joies de cette glorieuse fête.
En ce jour, Benoît, révélateur du chemin étroit, reçoit la récompense de ses travaux et se réjouit de l'honneur qui lui est dû.
Il a brillé comme une nouvelle étoile, dissipant les nuages terrestres ; dès le seuil de l'âge, il a méprisé les plaisirs de la jeunesse.
Puissant en miracles, inspiré par le souffle du Très-Haut, il a resplendi par des prodiges, annonçant les choses futures à son siècle.
Parmi ces œuvres, il a également brillé par ses enseignements lumineux, car il a tracé avec justesse la voie de la vie sacrée pour ceux qui le suivent. Gloire à la Trinité, dont la grâce remplit ce saint de nombreuses fleurs de sainteté, embellissant ainsi les cieux.

℣. Sit memória eius in benedictióne.
℟. Et pérmanens ad fílios viri sancti glória.

℣. Que sa mémoire soit bénie.
℟. Et que la gloire de ce père saint se continue dans ses fils.

Magnificat

Ant. I

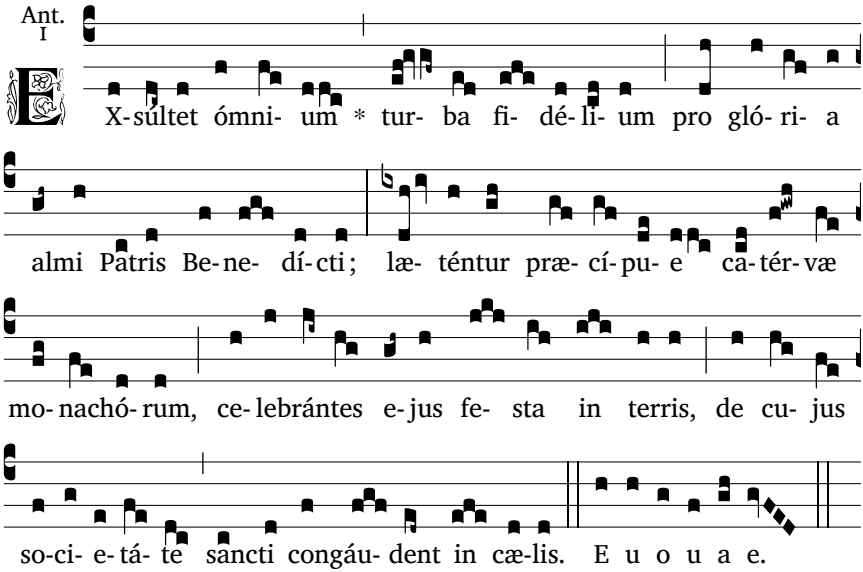

℣. Qu'exulte la foule des fidèles en raison de la gloire du bon Père Benoît. Que se réjouissent en particulier les troupes de moines qui célèbre sur terre la fête de celui de la compagnie duquel les saints se réjouissent au ciel.

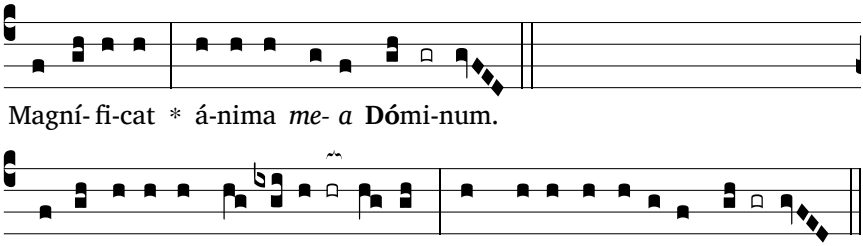

Quia respéxit humilitátem *ancíllæ* **suæ** : * ecce enim ex hoc beátam me dicent omnes gene*rati*ónes.

Quia fecit mihi *magna qui* **potens** est : * et sanctum *nomen* **ei**us.

Et misericórdia eius in progéni*es et pro*gé**ni**es * timén*tibus* **e**um.

Fecit poténtiam in *bráchio* **su**o : * dispérsit supérbos mente *cordis* **su**i.

Depósuit pot*éntes de* **se**de, * et exal*távit* **hú**miles.

Mon âme exalte le Seigneur, exulte mon esprit en Dieu, mon Sauveur !

Il s'est penché sur son humble servante ; désormais, tous les âges me diront bienheureuse.

Le Puissant fit pour moi des merveilles ; Saint est son nom !

Son amour s'étend d'âge en âge sur ceux qui le craignent ;

Déployant la force de son bras, il disperse les superbes.

Esuriéntes *implévit* **bo**nis : * et dívites dimí*sit in*ánes.

Suscépit Israel *púerum* **su**um, * recordátus mi*seri***cór**diæ.

Sicut locútus est *ad patres* **nos**tros, * Abraham et sémini e*ius in* **sæ**cula.

Glória *Patri, et* **Fíli**o, * et Spirí*tui* **Sanc**to.

Sicut erat in princípio, *et nunc, et* **sem**per, * et in sécula sæcu*lórum*. **A**men.

Il renverse les puissants de leurs trônes, il élève les humbles.

Il comble de biens les affamés, renvoie les riches les mains vides.

Il relève Israël, son serviteur, il se souvient de son amour,

De la promesse faite à nos pères, en faveur d'Abraham et de sa race, à jamais.

Ant. I

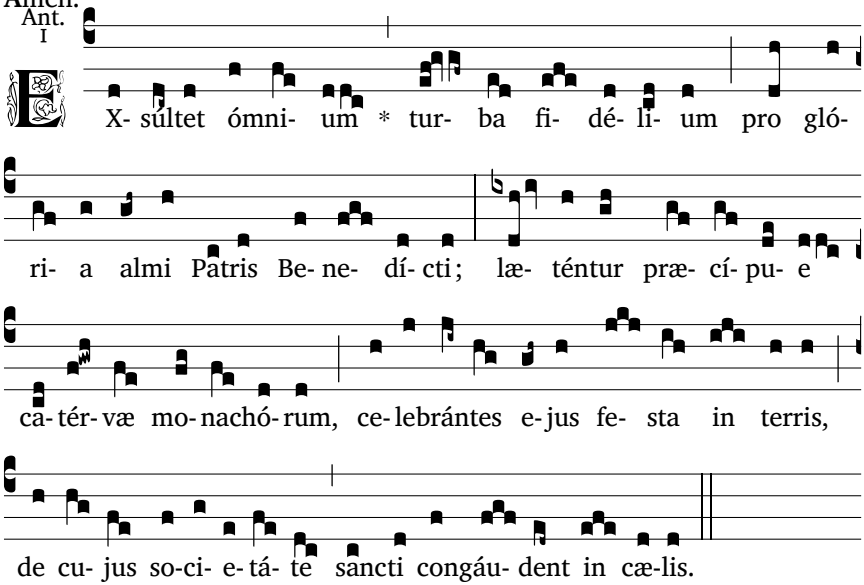

Intercession

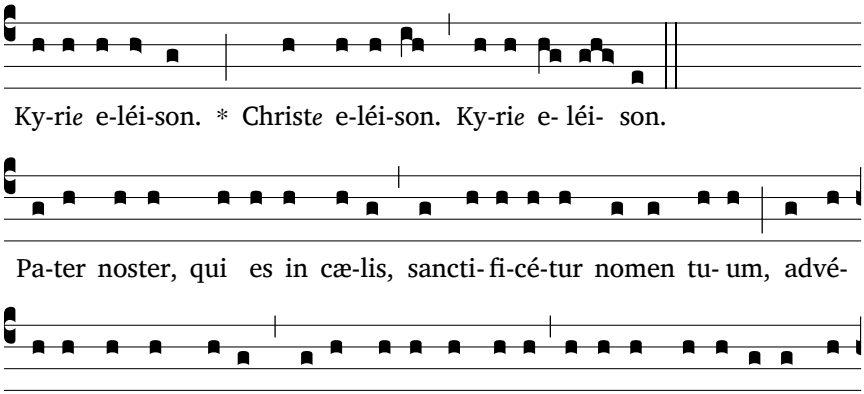

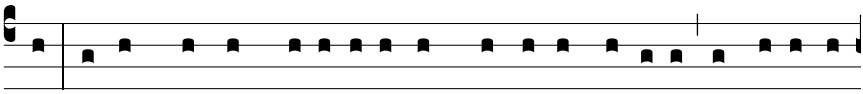

ra. Pa-nem nostrum co-ti-di- á-num da no-bis hó-di- e; et dimít-te

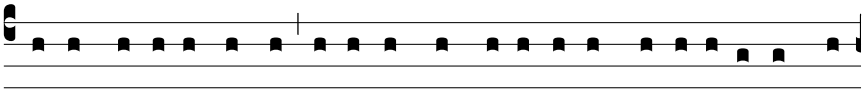

no-bis dé-bi-ta nostra, si-cut et nos dimít-timus de-bi-tó-ri-bus no-

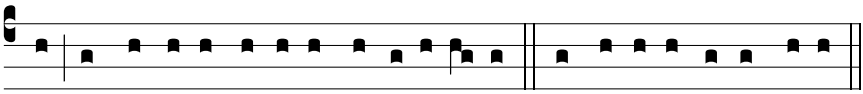

stris; et ne nos indú-cas in tenta-ti- ó-nem, sed lí-be-ra nos a Ma-lo.

Oraison

Deus, qui beátum Patrem nostrum Benedíctum abbátem in schola divíni servítii præclárum constituísti magístrum, tríbue, quæsumus, ut, amóri tuo nihil præponéntes, viam mandatórum tuórum dilatáto corde currámus. Per Dóminum.

Dieu, qui as établi notre bienheureux Père Benoît abbé comme un maître éminent dans l'école du service divin, accorde-nous, nous T'en prions, de ne rien préférer à Ton amour, afin que nous courions avec un cœur dilaté sur la voie de Tes commandements.

℣. Dóminus vobíscum.
℟. Et cum spíritu tuo.
℣. Benedícat vos omnípotens Deus, ✠ Pater, et Fílius, et Spíritus Sanctus.
℟. Amen.

℣. Le Seigneur soit avec vous.
℟. Et avec votre esprit.
℣. Et que Dieu tout-puissant vous bénisse, le Père, le Fils, et le Saint-Esprit.
℟. Amen.

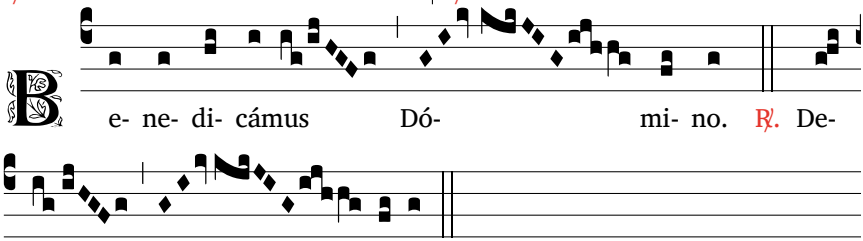

B e- ne- di- cámus Dó- mi- no. ℟. De-

o grá- ti- as.