SAINT BENOÎT, À LA MESSE

Intr. I

Aude- á- mus * omnes in Dó- mi- no, di- em fes-tum

ce- le- brántes sub ho-nó- re Be-ne-díc-ti Abbá- tis : de cu-jus

so-lemni- tá- te gaudent An- ge- li, et colláu- dant

Fí- li- um De- i. *Ps.* Magnus Dómi- nus, et laudá- bi- lis

ni-mis : * in ci-vi-tá-te De- i nos tri, in monte sancto e jus.

Gló-ri- a Pa tri E u o u a e

℣. Réjouissons-nous tous dans le Seigneur, le jour où nous célébrons la fête en l'honneur de Benoît, abbé : la solennité dont se réjouissent les anges, ensemble, ils louent le Fils de Dieu.

℟. Le Seigneur est grand, il est l'objet de toute louange, dans la cité de notre Dieu.

Psalmodie de Tierce

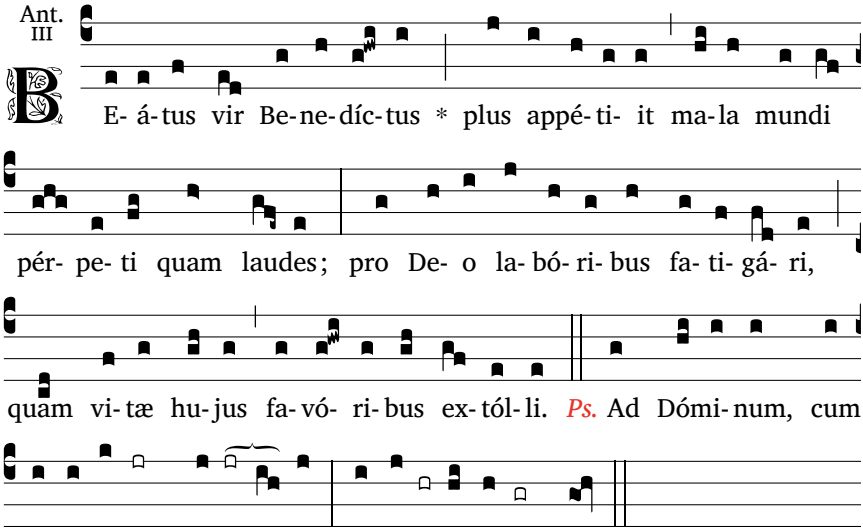

℣. Le bienheureux Benoît désira davantage de souffrir les maux du monde que d'en recevoir les louanges, de s'épuiser en travaux pour Dieu que d'être flatté par les plaisirs de cette vie.

Psaume 119

Ad Dóminum, cum tribu**lá**rer, cla**má**vi, * et **ex**au**dí**vit me.

Dómine, líbera ánimam meam a lábi**is** men**dác**ii, * a **lin**gua do**ló**sa.

Quid detur tibi aut quid ap- po**ná**tur **ti**bi, * **lin**gua do**ló**sa ?

Sagíttæ pot**én**tis a**cú**tæ * cum carbónibus iu**ni**pe**ró**rum.

Heu mihi, quia peregrinátus **sum** in **Mo**soch, * habitávi ad taber**ná**cula **Ce**dar !

Multum íncola fuit **á**nima **me**a * cum his, qui o**dé**runt **pa**cem.

Ego **e**ram pa**cí**ficus ; * cum loqué- bar, illi **im**pu**gná**bant me.

Glória **Pa**tri, et **Fí**lio, * et Spi**rí**tui **Sanc**to.

Sicut erat in princípio, et **nunc**, et **sem**per, * et in sæcula sæcu**ló**rum. **A**men.

Dans ma détresse, j'ai crié vers le Seigneur, et lui m'a répondu. *

Seigneur, délivre-moi de la langue perfide, de la bouche qui ment.

Que t'infliger, ô langue perfide, et qu'ajouter encore ? *

La flèche meurtrière du guerrier, et la braise des genêts.

Malheur à moi : je dois vivre en exil * et camper dans un désert !

Trop longtemps, j'ai vécu parmi ces gens qui haïssent la paix.*

Je ne veux que la paix, mais quand je parle ils cherchent la guerre.

Psaume 120

Levábo óculos **me**os in **mon**tes : * unde véniet au**xí**lium **mi**hi ?

Je lève les yeux vers les montagnes : d'où le secours me viendra-t-il ?

Auxílium **me**um a **Dómi**no, * qui fecit **cæ**lum et **ter**ram.

Le secours me viendra du Seigneur qui a fait le ciel et la terre.

Non dabit in commotiónem **pe**dem **tu**um, * neque dormitábit, **qui** cust**ó**dit te.

Qu'il empêche ton pied de glisser, qu'il ne dorme pas, ton gardien.

Ecce non dormitábit **ne**que **dórmi**et, * qui cust**ó**dit **Is**raël.

Non, il ne dort pas, ne sommeille pas, le gardien d'Israël.

Dóminus custódit te, + Dóminus um**brá**culum **tu**um, * ad manum **dé**xteram **tu**am.

Le Seigneur, ton gardien, le Seigneur, ton ombrage, se tient près de toi.

Per diem sol non per**cú**ti**et** te, * neque **lu**na per **noc**tem.

Le soleil, pendant le jour, ne pourra te frapper, ni la lune, durant la nuit.

Dóminus custódiet te ab **om**ni **ma**lo ; * custódiet ánimam **tu**am **Dó**minus.

Le Seigneur te gardera de tout mal, il gardera ta vie.

Dóminus custódiet intróitum tuum et **é**xitum **tu**um * ex hoc nunc et **us**que in **sæ**culum.

Le Seigneur te gardera, au départ et au retour, maintenant, à jamais.

Glória **Pa**tri, et **Fíli**o, * et Spi**rí**tui **Sanc**to.

Sicut erat in princípio, et **nunc**, et **sem**per, * et in sæcula sæcu**ló**rum. **A**men.

Psaume 121

Lætátus sum in eo, quod di**xé**runt **mi**hi : * « In domum **Dó**mini **í**bimus ».

Quelle joie quand on m'a dit : « Nous irons à la maison du Seigneur ! »

Stantes iam sunt **pe**des **nos**tri * in portis **tu**is, Ie**rú**salem.

Maintenant notre marche prend fin devant tes portes, Jérusalem !

Ierúsalem, quæ ædificáta **est** ut **cívi**tas, * sibi compácta **in** id**íp**sum.

Jérusalem, te voici dans tes murs : ville où tout ensemble ne fait qu'un !

Illuc enim ascendérunt tribus, **tri**bus **Dómi**ni, * testimónium Israël, ad confiténdum **nó**mini **Dó**mini.

C'est là que montent les tribus, les tribus du Seigneur, * là qu'Israël doit rendre grâce au nom du Seigneur.

Quia illic sedérunt sedes **ad** iu**dící**um, * sedes **do**mus **Da**vid.

C'est là le siège du droit, * le siège de la maison de David.

Rogáte, quæ ad pacem **sunt** Ie**rúsa**lem : * « Secúri sint **di**li**gén**tes te !

Appelez le bonheur sur Jérusalem : « Paix à ceux qui t'aiment !

Fiat pax in **mu**ris **tu**is, * et secú-ritas in **túr**ribus **tu**is ! ».

Propter fratres meos et **pró**ximos **me**os * **lo**quar :« Pax **in** te ! ».

Propter domum Dómini **Dei nos**tri * exquíram **bo**na **ti**bi.

Glória **Pa**tri, et **Fíl**io, * et Spi**rí**tui **Sanc**to.

Sicut erat in princípio, et **nunc**, et **sem**per, * et in sæcula sæcu**ló**rum. Amen.

Que la paix règne dans tes murs, le bonheur dans tes palais ! »

A cause de mes frères et de mes proches, je dirai : « Paix sur toi ! »

A cause de la maison du Seigneur notre Dieu, je désire ton bien.

Kyrie II

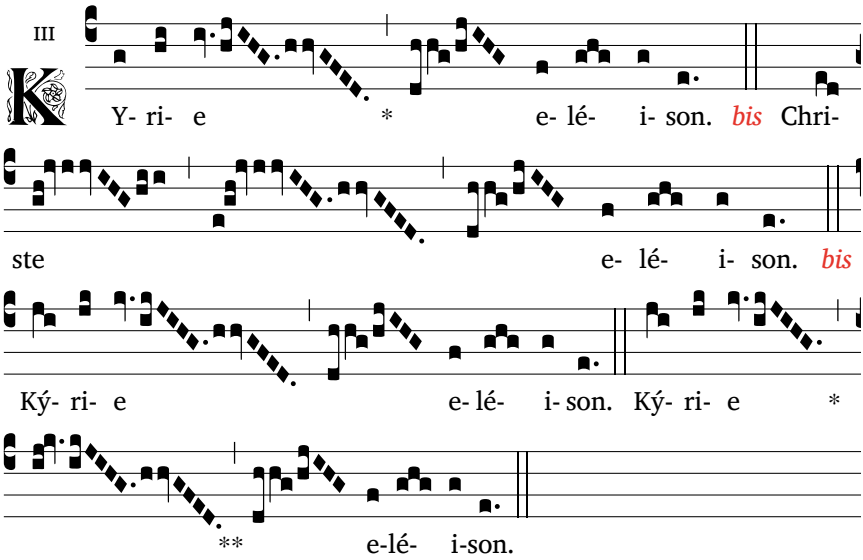

Gloria II

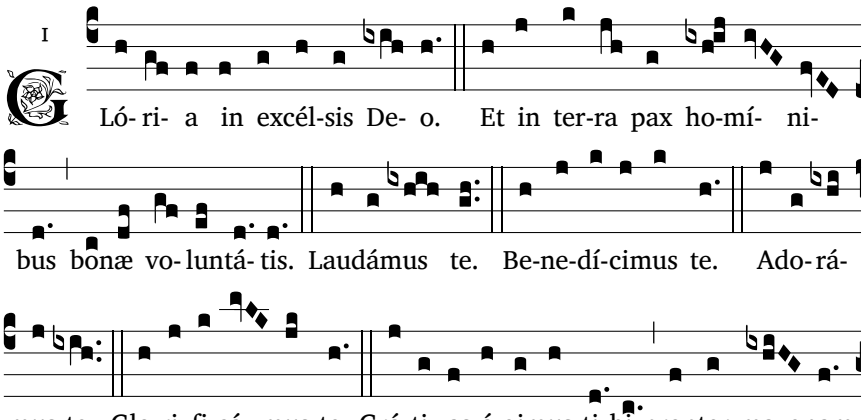

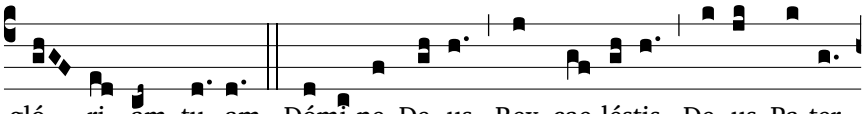

gló- ri- am tu- am. Dómi-ne De- us, Rex cae-léstis, De- us Pa-ter

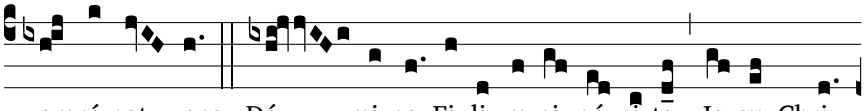

omní-pot- ens. Dó- mi-ne Fi- li u-ni- gé- ni- te Je- su Chri-

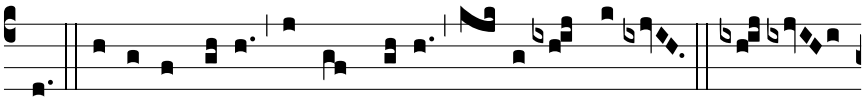

ste. Dómi-ne De- us, Agnus De- i, Fí- li- us Pa-tris. Qui tol-

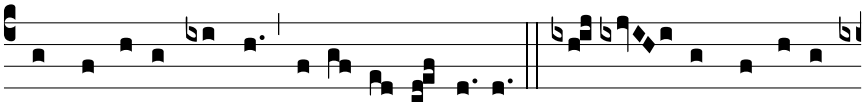

lis peccá-ta mundi, mi- se- ré- re no-bis. Qui tol- lis peccá-ta

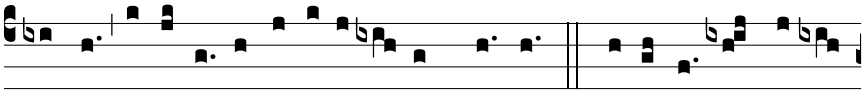

mundi, súsci-pe depre-ca-ti- ó- nem nostram. Qui se-des ad déx-te-

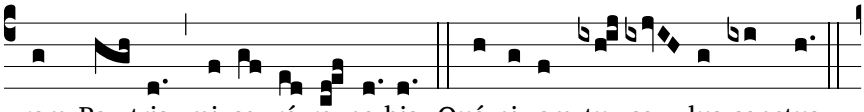

ram Pa- tris, mi- se- ré- re no-bis. Quó-ni- am tu so- lus sanctus.

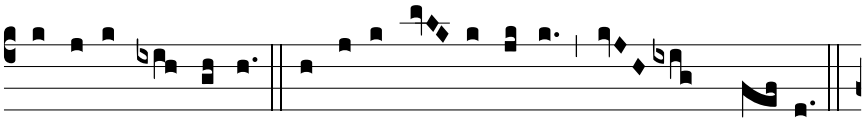

Tu so-lus Dó-mi-nus. Tu so-lus Al- tís-simus, Je- su Chri- ste.

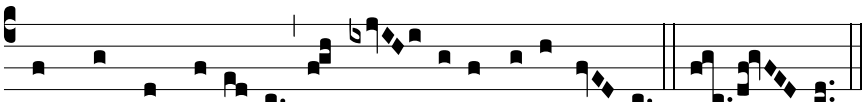

Cum Sancto Spí- ri- tu, in gló- ri- a De- i Pa- tris. A- men.

Gr. IV

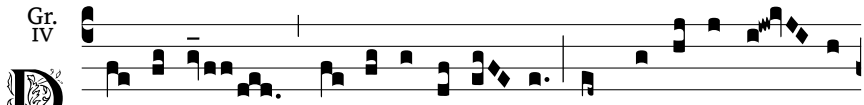

D O-mi-ne, * præ-ve-ní-sti e- um in be-ne-di-cti- ó-

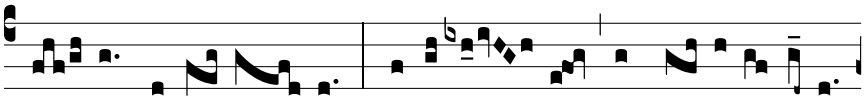

ni- bus dulcé- di- nis : po-su- í- sti in cá- pi- te e-jus

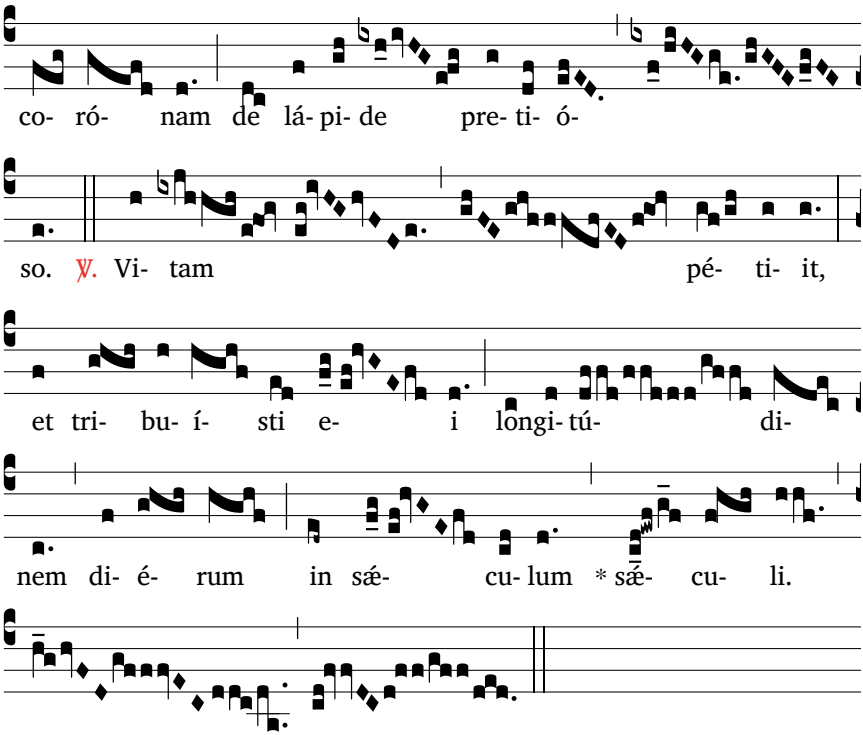

℟. *Seigneur, tu l'as prévenu des plus douces bénédictions; Tu as mis sur sa tête une couronne de pierres précieuses.*
℣. *Il t'a demandé la vie, et tu lui as accordé des jours qui dureront dans les siècles des siècles.*

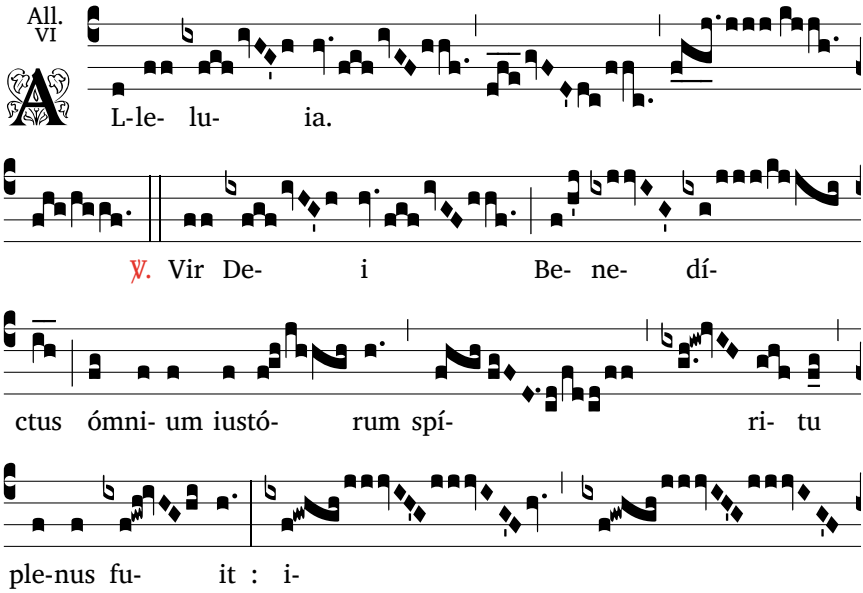

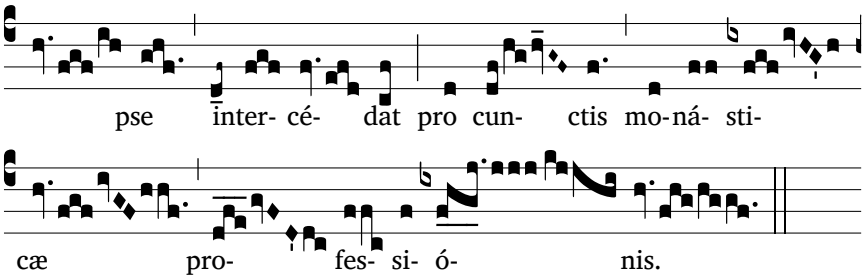

℣. *L'homme de Dieu Benoît était rempli de l'esprit de tous les saints : il intercède pour tous ceux qui ont fait profession monastique.*

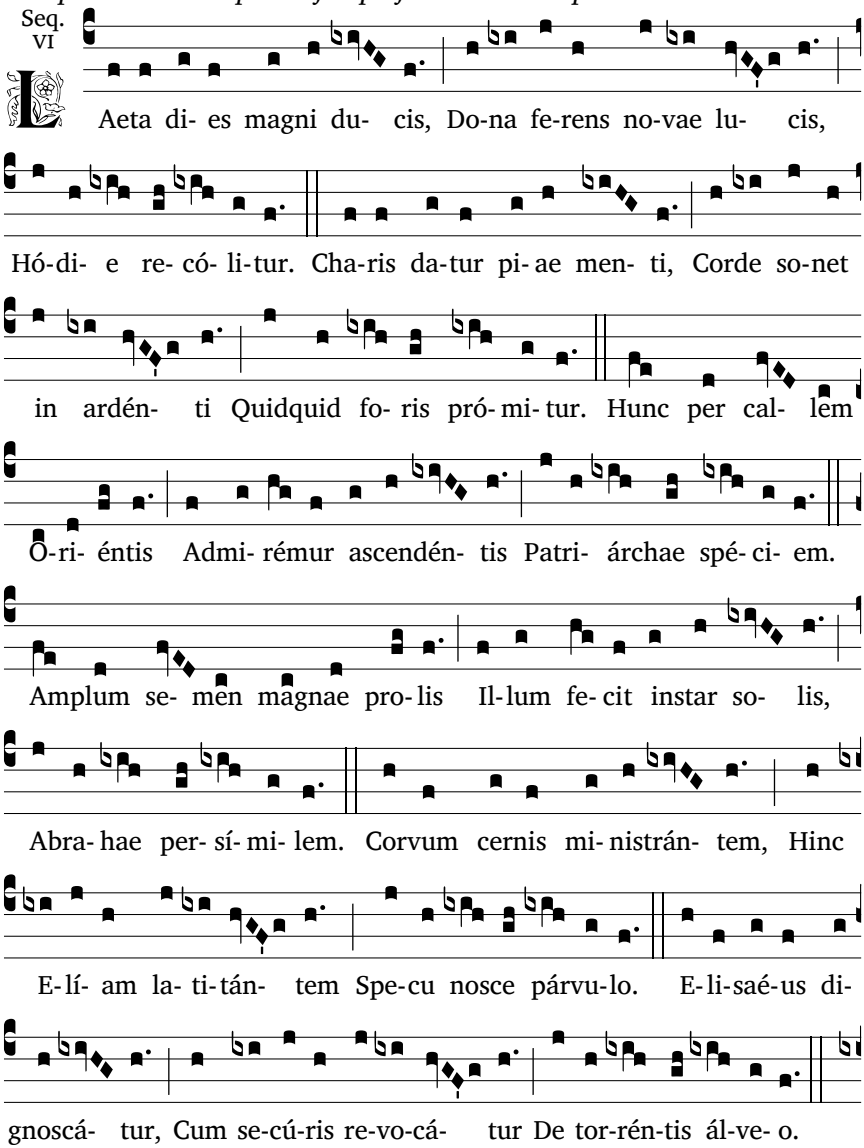

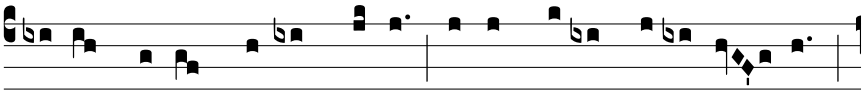

Il-lum Io-seph candor mo-rum, Il-lum Ia-cob fu- tu-ró- rum

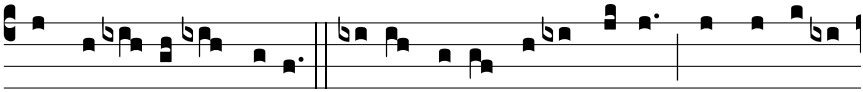

Mens ef-fé-cit cónsci- a. Ipse memor su- ae gentis, Nos perdú-cat

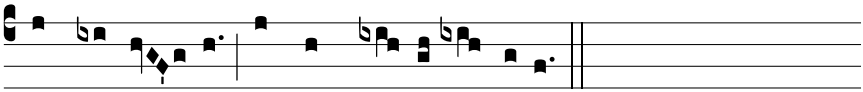

in ma-nén- tis Semper Chri-sti gáu-di- a.

Cette journée qui resplendit d'un éclat nouveau, est celle où notre grand chef entra dans son repos.
La grâce a visite l'âme filiale de ses enfants ; que leurs chants soient dignes de l'amour qui enflamme leurs cœurs.
Admirons notre Patriarche qui s'élève par un chemin céleste, à l'orient.
L'innombrable famille sortie de lui l'a fait l'égal d'Abraham semblable au soleil.
C'est Elie caché au fond de son antre ; un corbeau exécute ses ordres.
C'est Elisée, quand il retire la hache tombée au fond du lac.
Par la pureté de sa vie il ressemble à Joseph ; par son esprit prophétique il retrace Jacob.
Qu'il daigne se souvenir des enfants dont il est le Père, et qu'il nous conduise aux joies éternelles du Christ qui demeure à jamais ! Amen.

Credo IV

I

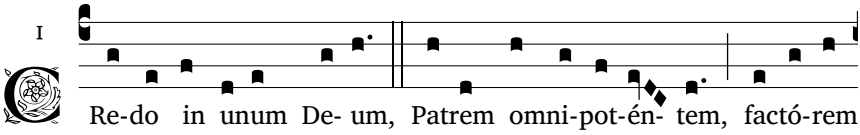

Re-do in unum De- um, Patrem omni-pot-én- tem, factó-rem

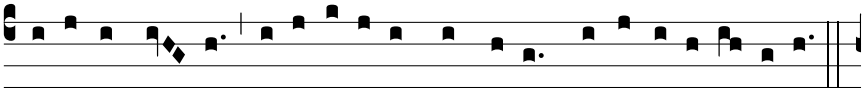

cæ-li et ter- rae, vi- si-bí- li- um ómni- um, et invi- si- bí- li- um.

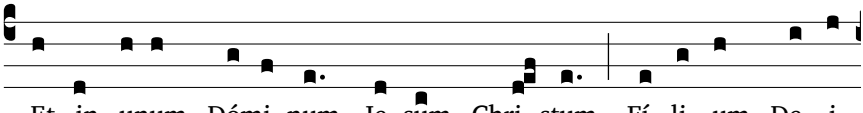

Et in unum Dómi- num Je- sum Chri- stum, Fí- li- um De- i

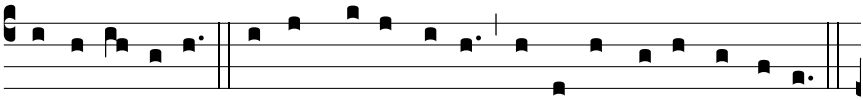

u- ni- gé- ni- tum. Et ex Patre na- tum ante ómni- a sǽ- cu- la.

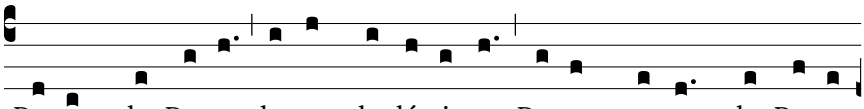
De- um de De- o, lumen de lúmi- ne, De- um ve- rum de De- o

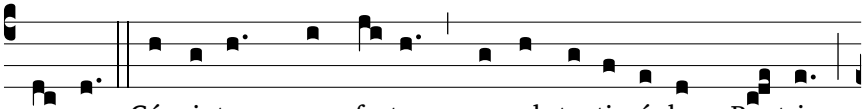
ve- ro. Gé- ni- tum, non factum, consubstanti- á- lem Pa- tri :

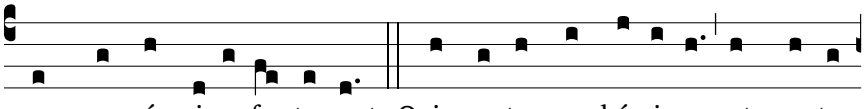
per quem ómni- a fa-cta sunt. Qui propter nos hómi-nes, et propter

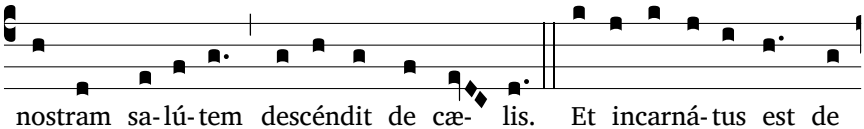
nostram sa- lú- tem descéndit de cæ- lis. Et incarná- tus est de

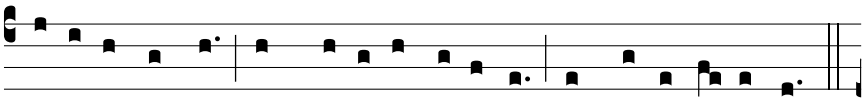
Spí- ri- tu Sancto ex Ma- rí- a Vírgi- ne : Et homo factus est.

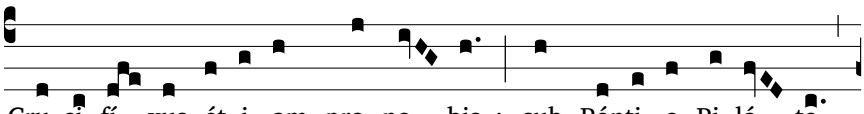
Cru- ci- fí- xus ét- i- am pro no- bis : sub Pónti- o Pi- lá- to

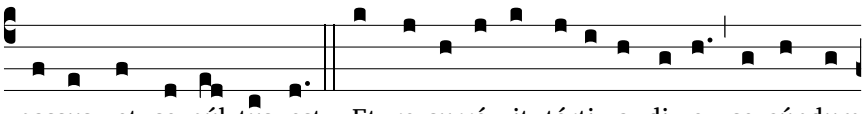
passus, et se- púl- tus est. Et re- surré- xit térti- a di- e, se- cúndum

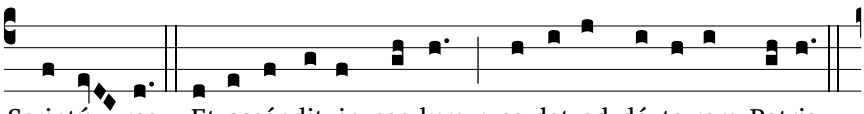
Scriptú- ras. Et ascéndit in cae-lum : se-det ad déxte-ram Patris.

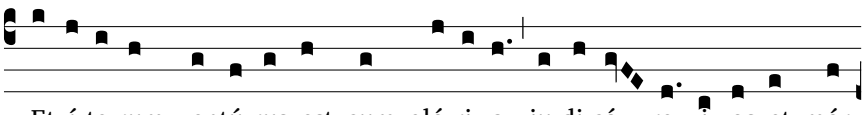
Et í- te-rum ventú-rus est cum gló-ri- a, ju-di-cá- re vi-vos et mór-

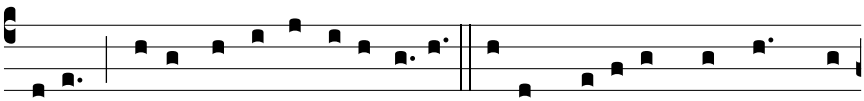
tu- os : cu-jus regni non e-rit fi-nis. Et in Spí-ri-tum Sanctum, Dó-

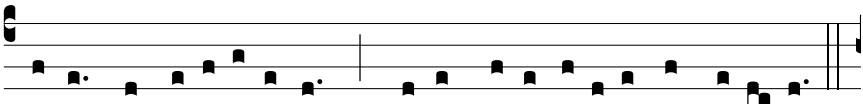

mi-num, et vi-vi- fi-cántem : qui ex Patre Fi- li- óque pro-cé-dit.

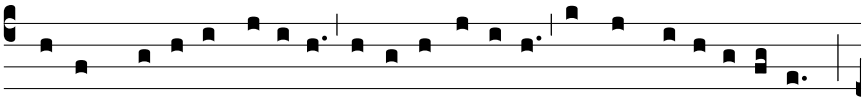

Qui cum Patre et Fí- li- o simul ad-o-rá-tur, et conglo-ri- fi-cá-tur :

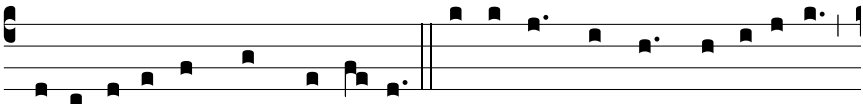

qui lo-cú-tus est per Prophé- tas. Et u-nam sanctam cathó- li-cam

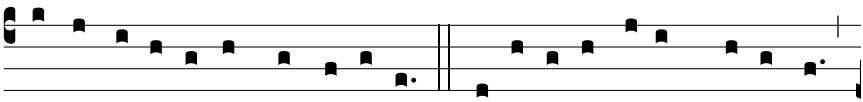

et a- postó- li- cam Ecclé- si- am. Confí- te- or unum baptísma

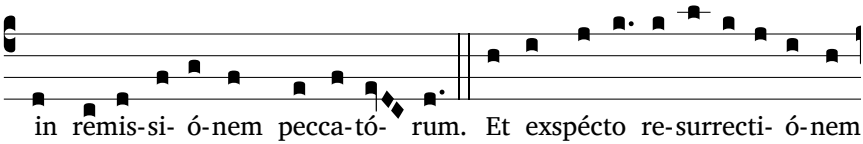

in remis-si- ó-nem pecca-tó- rum. Et exspécto re-surrecti- ó-nem

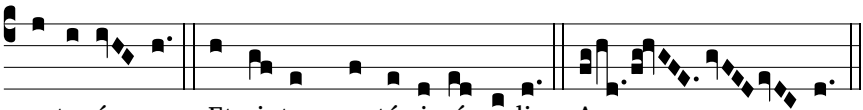

mortu- ó- rum. Et vi- tam ventú-ri sæ-cu-li. A- men.

Off. VI

E- si- dé- ri- um * á- nimæ e- jus tri- bu- í- sti e-

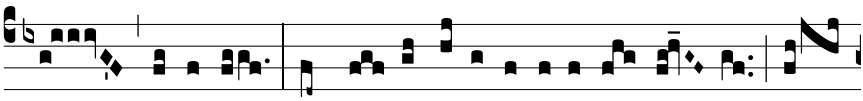

i, Dómi-ne, et vo- luntá-te la-bi- ó-rum e- jus non

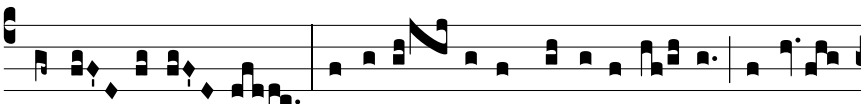

fraudá- sti e- um : po-su- í- sti in cá-pi-te e- jus co-ró-

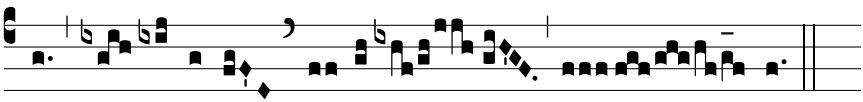

nam de lá-pi-de pre- ti- ó- so.

℟. *Tu lui as accordé le désir de son cœur, et tu ne l'as pas frustré de la demande de ses lèvres. Tu as mis sur sa tête une couronne de pierres précieuses.*

Sanctus II

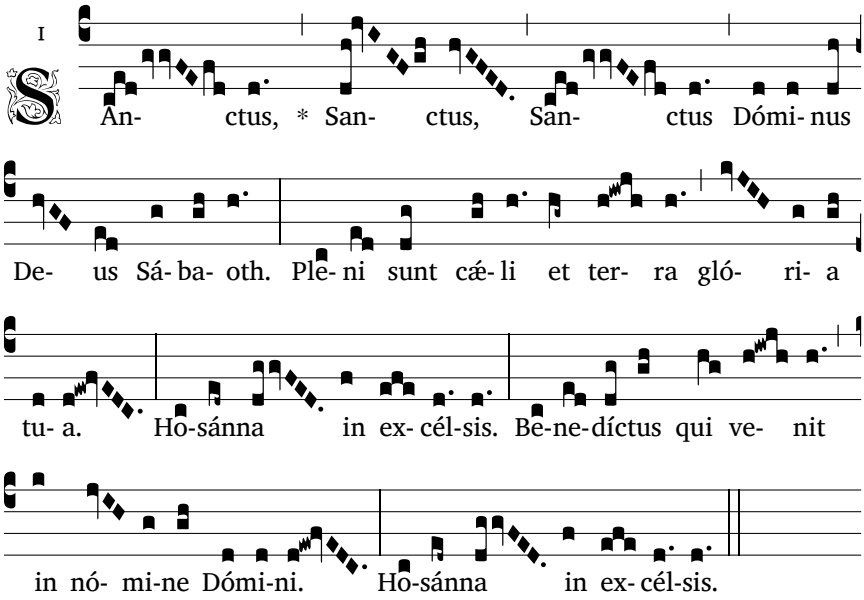

Agnus II

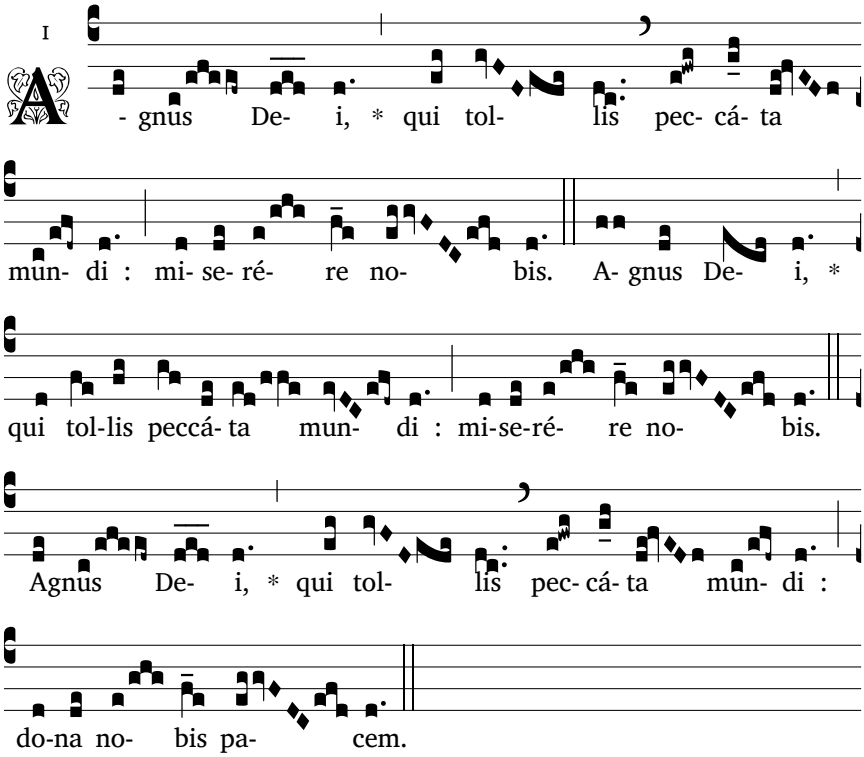

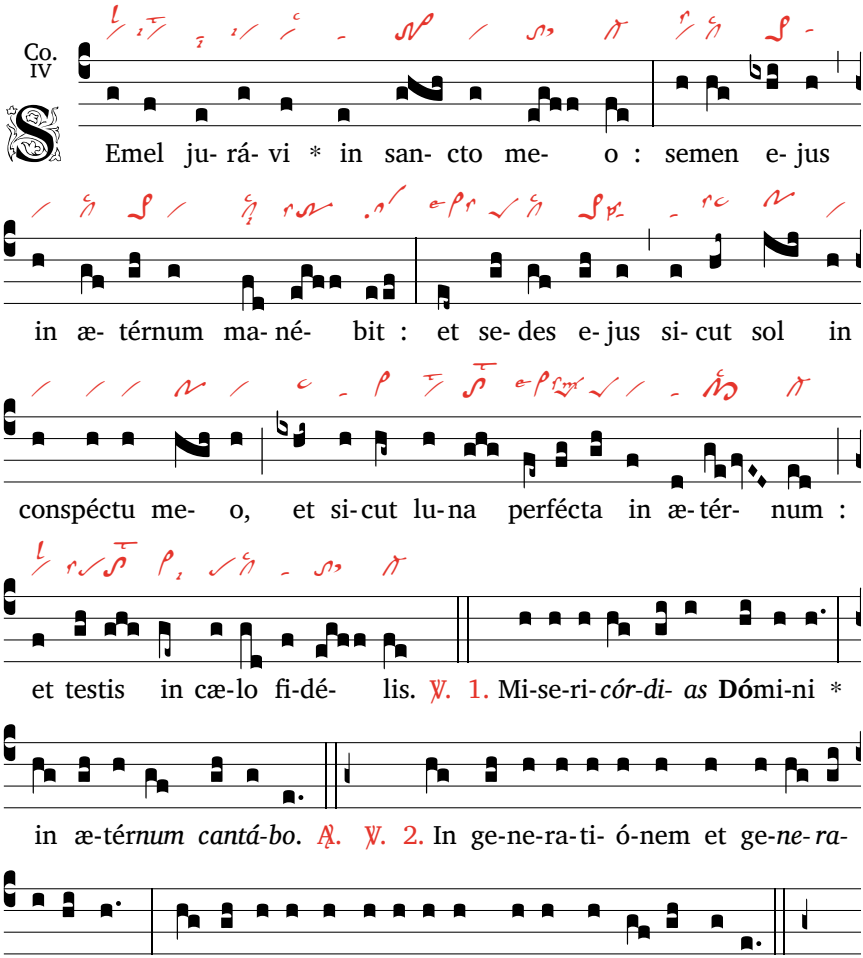

℟. *Je l'ai jadis juré par moi-même, et je ne mentirai pas à David : sa race demeurera éternellement, et son trône sera comme le soleil en ma présence, et comme la lune qui subsistera à jamais, et le témoin qui est au ciel est fidèle.*
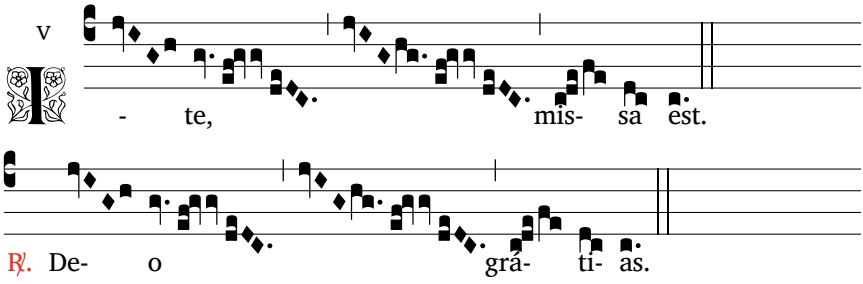
Ite II