商标说明：申请商标为申请人自创立体图形商标，本立体商标使用方式为作为产品外形使用。

（商标说明：申请商标为申请人自创三维标志图形商标，本三维标志商标使用方式为作为商品外形使用）

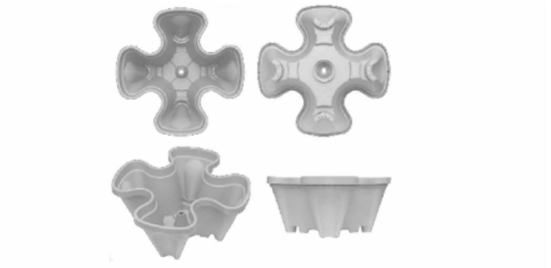

商标说明：此商标将用于产品包装和品牌日常推广宣传使用，主要涉及花盆等商品上。

（商标说明：此商标将用于商品包装和品牌日常推广宣传使用，主要涉及花盆等商品）

3.1.4.3　颜色组合商标

颜色组合商标是指由两种或两种以上颜色按照特定方式进行组合构成的商标。我国目前只接受颜色组合作为商标申请注册，不接受单一颜色作为商标申请注册。

以颜色组合申请商标注册的，应当在申请书中“商标申请声明”栏选择“以颜色组合申请商标注册”；在“商标说明”栏内列明颜色名称和色号，并说明商标使用方式。未声明的，按非颜色组合商标进行审查。

3.1.4.3.1　图　样

以颜色组合申请商标注册的，申请人应当提交清晰的彩色图样。商标图样应当是表示颜色组合方式的色块，或是表示颜色使用位置的图形轮廓。该图形轮廓不是商标构成要素，必须以虚线表示，不得以实线表示。

3.1.4.3.2　商标说明和使用方式

申请人应当在商标说明中说明颜色组合商标在商品或者服务上的使用方式。

（1）申请人用色块表示颜色组合方式，或用虚线图形轮廓表示颜色使用位置，应当在商标说明中列明颜色名称和色号，可以说明各颜色所占比例等相关信息。商标说

明中还应当描述该颜色组合商标在商业活动中的具体使用方式。

例如：

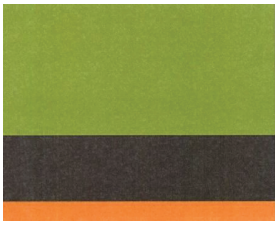

［商标说明：该颜色组合商标由绿色、无烟煤色和橙色三种颜色组合构成。其中绿色（Pantone 368C）占60%、无烟煤色（Pantone 425C）占30%、橙色（Pantone 021C）占10%，按图示排列，使用于车辆加油站外观。其中绿色用于加油站顶棚，无烟煤色用于加油站立柱，橙色用于加油机器外部整体］

又如：

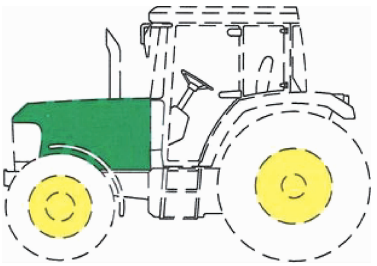

（商标说明：该颜色组合商标由绿色和黄色两种颜色组合构成。其中绿色为Pantone 364C，黄色为Pantone 109C，绿色用于车身，黄色用于车轮。虚线部分用以表示颜色在该商品上的位置，车辆轮廓和外形不是商标构成要素）

（2）申请人应当提交两种或两种以上的颜色组合作为商标图样，不得对单一颜色进行申请注册。

例如：

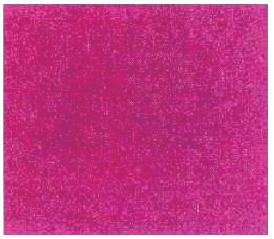

（单一颜色——紫红色，非颜色组合）

3.1.4.4 声音商标

声音商标，是指由用以区别商品或者服务来源的声音本身构成的商标。声音商标可以由音乐性质的声音构成，例如一段乐曲；也可以由非音乐性质的声音构成，例如自然

界的声音、人或动物的声音；还可以由兼有音乐性质与非音乐性质的声音构成。以声音标志申请商标注册的，应当在申请书中“商标申请声明”栏选择“以声音标志申请商标注册”，并在“商标说明”栏内说明商标使用方式。未声明的，按非声音商标进行审查。

3.1.4.4.1　声音样本

以声音标志申请商标注册的，提交符合要求的声音样本。声音样本应当存放在一个音频文件中。通过纸质方式提交的，音频文件应当存放在只读光盘中，且该光盘内应当仅有该音频文件。通过数据电文方式提交的，应按照要求正确上传声音样本。声音样本的音频文件格式为 wav 或 mp3（声音文件格式），小于 5MB（信息容量单位）。声音样本应当清晰，易于识别。

3.1.4.4.2　声音商标描述

以声音标志申请商标注册的，应当在商标图样中对申请注册的声音商标进行描述。声音商标描述与声音样本应当一致。商标描述包括五线谱、简谱、文字说明、文字描述，其作为声音商标的商标图样，应当符合图样清晰、可辨识的一般性要求。

注意，商标描述与声音样本应当一致，例如声音样本中有歌词的，商标描述中也应说明歌词。整个商标描述（包括五线谱或者简谱，以及文字说明）应制作在 1 份商标图样中。描述应当准确、完整、客观并易于理解。

（1）音乐性质声音商标描述。

音乐性质声音商标应当用五线谱或简谱加以描述，并附加文字说明。五线谱或简谱和文字说明作为该声音商标的商标图样。五线谱或简谱应当清晰、准确、完整，可以包括谱号、调号、拍号（节拍）、小节、音符、休止符、临时符号（升号、降号、还原号）等。文字说明可以对配器进行描述。

例如：

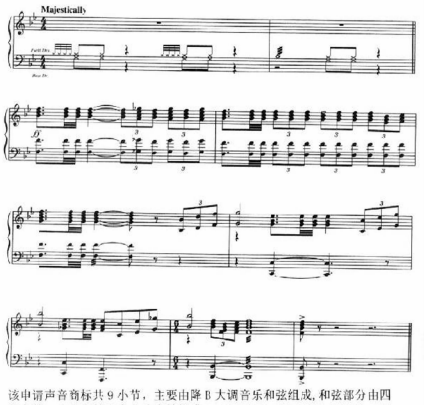

（该商标图样中文字说明为：该申请声音商标共 9 小节，主要由降 B 大调音乐和弦组成，和弦部分由四分音符、八分音符和十六分音符组成）

又如：

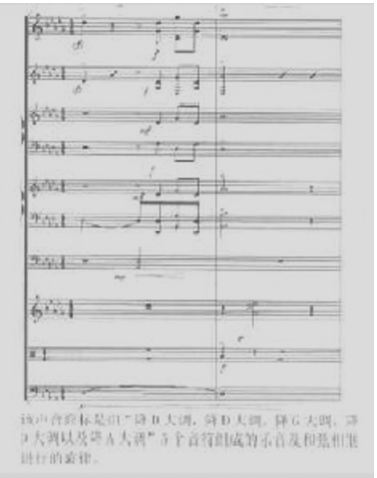

（该商标图样中文字说明为：该声音商标是由“降 D 大调，降 D 大调，降 G 大调，降 D 大调以及降 A 大调”5 个音符组成的乐音及和弦相继进行的旋律）

又如：

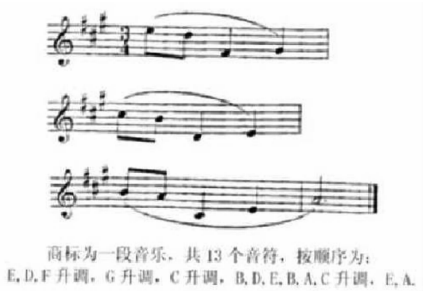

（该商标图样中文字说明为：商标为一段音乐，共 13 个音符，按顺序为：E，D，F 升调，G 升调，C 升调，B，D，E，B，A，C 升调，E，A）

（2）非音乐性质声音商标描述。

非音乐性质声音商标应当用文字加以描述。文字描述作为该声音商标的商标图样。文字描述应当准确、完整、客观并易于理解。

例如：

本件声音商标是由牛在石板路上走两步之牛蹄声，以及之后伴随一声牛叫声（clip，clop，moo——牛蹄和牛叫拟声词）所构成。

又如：

本件声音商标开始是一下双手敲击鼓边声，接着是十二下渐强的击鼓声，随后是渐弱的电子键盘乐器颤音，最后以结合了高尔夫球挥杆和裁纸机的声音结束。

（3）兼有音乐性质与非音乐性质的声音商标描述。

兼有音乐性质与非音乐性质的声音商标，应当用五线谱或简谱对音乐性质部分进

行描述并附加文字说明，用文字对非音乐性质部分进行描述。文字说明可以对配器进行描述。

例如：

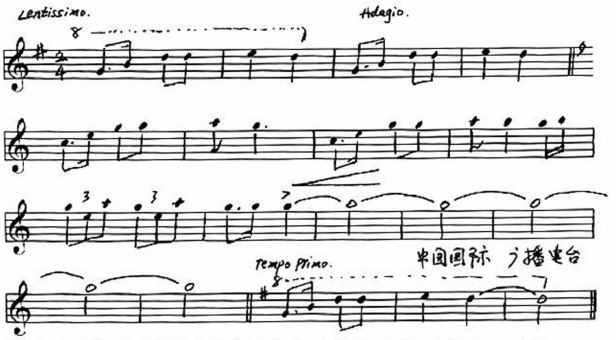

该声音商标是中国国际广播电台广播节目的开始曲，全长40秒，共18小节，四分之二拍慢板节奏，G大调和C大调交替转换。前四小节为整段声音商标前奏部分，曲调为G大调；中间11小节为整段声音商标主题部分，曲调为C大调，其中第十二、十三小节播音员报出“中国国际广播电台”的呼号后音乐延续两小节，主题部分结束；最后三小节钢片琴再次奏响主题音乐，转调回G大调，该声音商标结束。

（该商标图样中文字说明为：该声音商标是中国国际广播电台广播节目的开始曲，全长40秒，共18小节，四分之二拍慢板节奏，G大调和C大调交替转换。前四小节为整段声音商标前奏部分，曲调为G大调；中间11小节为整段声音商标主题部分，曲调为C大调，其中第十二、十三小节播音员报出“中国国际广播电台”的呼号后音乐延续两小节，主题部分结束；最后三小节钢片琴再次奏响主题音乐，转调回G大调，该声音商标结束）

又如：

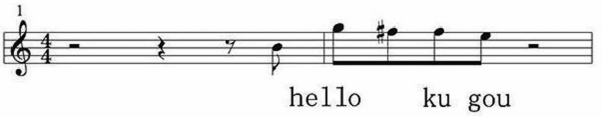

此声音商标由人声组成，音频采用四四拍，E大调。商标总共两小节，第一小节为1个八分音符，第二小节第一拍为2个八分音符，第二拍为2个八分音符，以二分休止符结束。

此声音商标由“hello kugou”组成，其中“hello”是英文发音，“kugou”是酷狗的中文拼音，用女声发出“hello kugou”的声音。

（该商标图样中文字说明为：此声音商标由人声组成，音频采用四四拍，E大调。商标总共两小节，第一小节为1个八分音符，第二小节第一拍为2个八分音符，第二拍为2个八分音符，以二分休止符结束。此声音商标由“hello kugou”组成，其中“hello”是英文发音，“kugou”是酷狗的中文拼音，用女声发出“hello kugou”的声音）

3.1.4.4.3 商标说明和使用方式

申请人应当在商标说明中说明声音商标在商品或者服务上的使用方式，即应当具体说明以何种方式或者在何种情形下使用声音商标，如：在打开、关闭或使用商品过程中使用；在开始、结束或提供服务过程中使用；在经营或服务场所使用；在公司网站上使用；在广播、电视、网络或者户外等广告宣传中使用等。

例如：

“使用在智能手机、MP3、MP4 等数码播放设备开机启动时的提示性音乐”（“望子成龙小霸王”声音商标）。

“广播电台开始时播放使用”（“中国国际广播电台”声音商标）。

“主要用于在申请人出品的电影、视频、声音产品的开头进行播放，或用于广告宣传”（某电影公司“和弦”声音商标）。

“使用在申请人指定商品/服务上，具体表现为申请人所提供应用程序中信息提示时的短促‘嘀嘀嘀嘀嘀嘀’的声音”（“嘀嘀嘀嘀嘀嘀”声音商标）。

“用于宣传视频、商业广告、展览以及活动中，用于识别商品和服务的来源”（“YAHOO”声音商标）。

3.1.5 商品/服务项目

申请商标注册，应当按规定的商品和服务分类表填报使用商标的类别、商品或者服务项目名称。商品或者服务项目名称未列入商品和服务分类表的，应当附送对该商品或者服务的说明。

商标注册申请人可以通过一份申请就多个类别的商品或者服务项目申请注册同一商标。填报时，应按类别对应填写类别号、商品或者服务项目名称。

申报的商品或者服务项目，项目名称应表述清晰、准确，符合提交申请时施行的商品和服务分类表的分类原则；应能够与其他类别的商品或者服务项目相区分，避免使用含混不清、过于宽泛、不足以确定其所属类别或易产生误认的名称；项目名称还应符合公众的语言习惯和文字使用规则。

商品和服务分类表见商标注册部门对外发布的《类似商品和服务区分表》。

3.1.6 共同申请人

填写要求参见第一部分第一章 4“申请文件审查”相关栏目。

3.2 身份证明文件、主体资格证明文件

具体要求参见第一部分第一章 5.1“身份证明文件、主体资格证明文件”。

3.3 商标代理委托书

具体要求参见第一部分第一章 5.2“商标代理委托书”。

3.4　申请资格

（1）申请人申请商标注册，应当符合《商标法》第四条的规定。申请人所提交的身份证明文件已证明其符合规定的，无须另行提交主体资格证明文件。申请人为内地（大陆）自然人的，应提供载有统一社会信用代码的个体工商户营业执照、农村土地承包经营合同复印件（申报类别以自营的农副产品为限）等表明申请人从事生产经营活动的主体资格证明文件。

（2）商标代理机构除对其代理服务申请商标注册外，不得申请注册其他商标。

3.5　集体商标相关文件

集体商标是指以团体、协会或者其他组织名义注册，供该组织成员在商事活动中使用，以表明使用者在该组织中的成员资格的标志。

申请注册集体商标的，除满足商标注册申请一般文件要求外，申请人还应提交使用管理规则（包括集体组织成员名单）。

以地理标志作为集体商标注册的，还应当提交证明其或其委托机构有监督检测能力的证明文件，管辖该地理标志所标示地区的县级以上人民政府或行业主管部门的授权文件，地理标志所标示的商品的生产地域范围证明，地理标志所标示的商品的特定质量、信誉或其他特征由该地理标志所标示的地区的自然因素和人文因素决定的关系说明，以及地理标志商品客观存在及信誉情况的证明。

3.6　证明商标相关文件

证明商标是指由对某种商品或者服务具有监督能力的组织所控制，而由该组织以外的单位或者个人使用于其商品或者服务，用以证明该商品或者服务的原产地、原料、制造方法、质量或者其他特定品质的标志。

申请注册证明商标的，除满足商标注册申请一般文件要求外，申请人还应提交使用管理规则、证明其或其委托机构有监督检测能力的证明文件。

以地理标志作为证明商标注册的，还应当提交管辖该地理标志所标示地区的县级以上人民政府或行业主管部门的授权文件，地理标志所标示的商品的生产地域范围证明，地理标志所标示的商品的特定质量、信誉或其他特征由该地理标志所标示的地区的自然因素和人文因素决定的关系说明，以及地理标志商品客观存在及信誉情况的证明。

3.7　其他文件

商标注册部门认为需要提交的其他文件。例如，申请人为未成年人的，应当提供申请人监护人的证明材料。

4 审查结论

4.1 形式审查合格

经形式审查，对于申请文件符合《商标法》及其实施条例有关规定的商标注册申请，包括经过补正符合形式审查要求的商标注册申请，应当认为形式审查合格。

4.2 需要补正的情形

申请手续基本齐备或者申请文件基本符合规定，但是有以下情形需要补正的，通知申请人予以补正。

4.2.1 申请事项

（1）申请人为自然人，未按要求填写身份证件号码的。

（2）申请书中申请人地址与身份证明文件不一致的，或者未详细填写地址的。

（3）申请书中申请人名称或地址中含有非中文简化汉字的。例如申请人名称、外国申请人的国内接收人名称中含有繁体字、日文文字的，或是外国申请人中文名称未完整翻译为中文的。

（4）外国申请人未填写申请书中申请人英文名称或地址的，或者英文名称或地址与身份证明文件不一致的，或者英文名称或地址含有非英文文字的。

（5）外国申请人未填申请书中“申请人国籍/地区”的，或者填写内容与身份证明文件不一致的。

（6）外国申请人未填写申请书中“外国申请人的国内接收人”“国内接收人地址”“邮政编码”栏的，或者填写内容不正确的［如非中国内地（大陆）地址］。

（7）国内申请人填写申请书中“外国申请人的国内接收人”“国内接收人地址”栏的。

（8）未在“商标申请声明”栏声明以三维标志、颜色组合、声音标志申请商标注册，但在“商标说明”栏内明确说明以三维标志、颜色组合、声音标志申请商标注册的（注意：经补正，申请人仍未在“商标申请声明”栏声明的，视为不以三维标志、颜色组合、声音标志申请商标注册，不对其所附相关文件进行审查）。

（9）申请书中申请人章戳与申请人名称一致，但非公章的（如合同章等）。

（10）声明申请注册集体商标或证明商标，未附送相关文件的，或者附送相关文件不齐备的。

（11）申请事项中存在依照《商标法》及其实施条例规定应补正的其他情形。

4.2.2 商标图样和声音样本

（1）申请书中的商标图样不清晰，图形或文字难以辨认的。

（2）商标图样中含有商标注册标记的，或者需要对商标图样中的文字或商标设计予以说明的。

（3）声明以三维标志申请商标注册，但商标图样不符合要求的，或者未在申请书中报送商标使用方式的。

（4）声明以颜色组合申请商标注册，但商标图样不符合要求的，或者未在申请书中报送商标使用方式的，或者未在申请书中列明颜色名称或色号的。

（5）声明以声音标志申请商标注册，但商标描述或者声音样本不符合要求的，或者未在申请书中报送商标使用方式的，或者未附送声音样本的。

4.2.3　商品服务项目

（1）商品或者服务项目名称填写不规范、不具体、不明确的。

（2）商品或者服务项目不属于申请类别的。

（3）商品或者服务项目跨类或类别不明确的。

（4）商品或者服务项目为中国不接受的。

（5）申请地理标志商标，指定商品不准确的。

4.2.4　委托事项

（1）委托商标代理机构办理，申请书中代理机构章戳并非公章的（如代理章等），或者代理人未在申请书上签字的（包括签字明显不是人名的）。

（2）委托商标代理机构办理，未提交委托书原件的，或者委托书中委托人国籍、委托事项填写内容不正确的，或者委托人章戳非公章的（如合同章等）。

4.2.5　其　他

（1）申请人为未成年人，但未提供申请人监护人证明材料的。

（2）经审查后，需要申请人报送其他相关材料的。

4.3　不予受理情形

有以下申请手续不齐备、未按照规定填写申请文件情形的，不予受理并书面通知申请人。

根据确保效率的审查原则，在受理后发现申请文件存在瑕疵的，一般情况下由实质审查员视情形发出审查意见书或者作出驳回决定。

4.3.1　申请事项

（1）商标注册申请书式不规范或使用书式不正确的。

（2）未填写申请书中申请人名称或申请人地址的。

（3）以纸质方式提交，商标注册申请书未打字或印刷的，或者内容打印不清晰、无法辨认的，或者章戳加盖在文字上造成商标注册申请书部分内容不清晰、无法辨认，影响后续审查的。

（4）外国申请人的申请人名称或申请人地址未翻译为中文的，或者其英文名称或

地址未使用英文规范填写的。

（5）申请书中申请人名称、章戳（签字）与报送的身份证明文件三者不一致的。

（6）声明两个以上申请人共同申请注册同一商标，但未报送申请书附页的，或者未报送其他共同申请人身份证明文件的。

（7）证明文件为外文，但未报送中文译文的，或者中文译文与申请书中内容不一致的。

4.3.2 商标图样和声音样本

（1）未在申请书中图样框内打印或粘贴商标图样的，或者打印或粘贴的商标图样超过规定大小范围的。

（2）补正后变更商标图样的。

（3）补正后商标图样仍不够清晰，图形或文字难以辨认的。

（4）补正后商标图样中仍含有商标注册标记的。

（5）声明以三维标志申请商标注册，补正后商标图样仍不符合要求的，或者仍未在申请书中报送商标使用方式的。

（6）声明以颜色组合申请商标注册，补正后商标图样仍不符合要求的，或者仍未在申请书中报送商标使用方式的，或者仍未在申请书中列明颜色名称或色号的。

（7）声明以声音标志申请商标注册，补正后商标描述或声音样本仍不符合要求的，或者仍未在申请书中报送商标使用方式的，或者仍未附送声音样本的。

4.3.3 商品/服务项目

（1）未在申请书中填写商品或者服务项目名称的。

（2）补正后商品或者服务项目名称仍不符合申报要求的。

（3）补正后商品或者服务项目超过原申报范围的。

4.3.4 委托事项

（1）委托商标代理机构办理，代理机构未在申请书上盖章的，或者章戳不清晰无法辨认的，或者与申请书或委托书中代理机构名称不一致的。

（2）委托商标代理机构办理，但未提交代理委托书的；声明两个以上申请人共同申请注册同一商标，但未报送其他共同申请人委托书的。

（3）委托商标代理机构办理，委托人未在委托书上盖章或签字的，或者委托人章戳（签字）不清晰无法辨认的，或者与委托人名称、申请书中申请人名称不一致的。

（4）委托商标代理机构办理，委托书未载明代理机构名称的，或者与申请书中内容不一致的。

4.3.5 其　他

（1）未报送申请人身份证明文件的，或者报送的文件与申请人不一致的，或者文

件不清晰无法辨认的，或者文件超出载明的有效期已失效的，或者明显存在造假情形的。

（2）申请人（其他共同申请人）未提供或所提供的文件未能有效证明其从事生产经营活动，不符合《商标法》第四条“自然人、法人或者其他组织在生产经营活动中，对其商品或者服务需要取得商标专用权的，应当向商标局申请商标注册”相关规定的。

（3）农村承包经营户在其自营的农副产品以外提出商标注册申请的。

（4）商标代理机构申请注册其代理服务以外其他商标的。例如：申请人营业执照上的经营范围中明确含有“商标代理”或“知识产权代理”，但申报第45类4506类似群组相关服务以外其他商品或者服务项目的。

（5）申请书内容涂改且影响后续审查，但申请人或代理机构未在涂改之处盖章或签字确认的。

（6）申请商标不符合《商标法》第八条要求的。

（7）要求申请人予以补正，申请人期满未补正或者不按照要求进行补正的。

（8）其他应当不予受理的情形。

5　申请人要求优先权

5.1　申报要求

申请人依据《商标法》第二十五条要求优先权的，《商标注册申请书》中选择“基于第一次申请的优先权”，并填写“申请/展出国家/地区”“申请/展出日期”“申请号”栏。

申请人依据《商标法》第二十六条要求优先权的，《商标注册申请书》中选择“基于展会的优先权”，并填写“申请/展出国家/地区”“申请/展出日期”栏。

申请人应当同时提交优先权证明文件（包括原件和中文译文）；优先权证明文件不能同时提交的，应当选择“优先权证明文件后补”，并自申请日起三个月内提交。

5.2　审查内容

（1）申请人要求优先权的，应当在申请书中予以声明。未声明的，视为未要求优先权。

（2）要求优先权的，还应同时提交或在提出商标注册申请的三个月内提交优先权证明文件。证明文件为外文的，应当同时附送中文译文；未附送中文译文的，视为未提交该证明文件。逾期未提交优先权证明文件的，视为未要求优先权。

5.3　优先权有效情形

（1）书面声明要求基于第一次申请的优先权，完整填写申请书中“申请/展出国家/地区”“申请/展出日期”“申请号”栏，在规定期限内提交符合《商标法》第二十五条及《商标法实施条例》第二十条规定的优先权证明文件（包括原件和中文译文）

的，优先权有效。

（2）书面声明要求基于展会的优先权，完整填写申请书中“申请/展出国家/地区”“申请/展出日期”栏，在规定期限内提交符合《商标法》第二十六条规定的优先权证明文件（包括原件和中文译文）的，优先权有效。

5.4 优先权无效情形

（1）要求基于第一次申请的优先权，但未完整填写申请书中“申请/展出国家/地区”“申请/展出日期”“申请号”栏的。

（2）要求基于展会的优先权，但未完整填写申请书中“申请/展出国家/地区”“申请/展出日期”栏的。

（3）商标注册申请的申请日期超过“申请/展出日期”六个月的。

（4）未同时提交优先权证明文件（包括原件和中文译文），也未在自申请日起三个月内补交的。

（5）优先权证明文件（包括原件和中文译文）不符合规定的。

（6）优先权证明文件（包括原件和中文译文）与申请书中“申请/展出国家/地区”“申请/展出日期”“申请号”栏填写内容不一致的。

6 撤回注册申请

申请人在其申请注册的商标核准注册之前，可以申请撤回该商标的注册申请。

6.1 申请文件

申请人撤回商标注册申请的，应当提交：

（1）《撤回商标注册申请申请书》；

（2）经盖章或者签字确认的身份证明文件；

（3）委托商标代理机构办理的，应当提交载明代理内容及权限的商标代理委托书。

除上述文件外，原申请人名义发生变更的，应当以变更后的申请人名义申请撤回商标注册申请，并同时提交有关登记机关出具的申请人名义变更的证明文件复印件。

6.2 内容与要求

（1）申请文件是否符合要求（参见第一部分第一章4“申请文件审查”和5“其他申请文件审查”）。

（2）撤回申请人是否与申请商标注册的申请人一致。

（3）申请撤回的商标注册申请是否尚在审查过程中。

提交撤回商标注册申请，不需要缴纳规费，但已经缴纳的受理商标注册费不予退回。

6.3　审查结论

6.3.1　准予撤回

经审查符合规定的，准予撤回。

6.3.2　不予受理

存在以下情形之一，该撤回申请不予受理：

（1）申请文件不齐备、填写不符合要求；

（2）撤回申请人与申请商标注册的申请人不一致；

（3）申请撤回的商标注册申请已核准注册；

（4）申请撤回的商标注册申请已经驳回；

（5）其他不予受理撤回商标注册申请的情形。

第三章　异议形式审查

1　法律依据

《商标法》第十八条、第三十三条、第七十二条

《商标法实施条例》第五条、第六条、第九条、第十二条、第十四条、第十五条、第十八条、第二十四条、第二十五条、第二十六条、第二十七条、第九十七条

2　引　言

异议形式审查包括异议申请及相关材料、异议答辩书及相关材料、异议人变更及撤回申请等内容的审查。异议申请形式审查遵循商标申请形式审查的一般性要求，但也有异议程序的特殊规定。

2.1　基本要求

（1）异议申请应当在法律规定的异议期限内提出；

（2）异议人应符合《商标法》第三十三条规定的主体资格要求；

（3）以法定理由提出；

（4）申请书及其他申请材料齐备；

（5）按规定缴纳异议费用。

2.2　异议申请材料

异议申请应提交的材料主要包括：

（1）商标异议申请书；

（2）异议人的身份证明文件；

（3）明确的异议理由、事实和法律依据，并附相关证据材料。内容较多的，可以另附“异议理由书”；

（4）以违反《商标法》第十三条第二款和第三款、第十五条、第十六条第一款、第三十条、第三十一条、第三十二条规定为由提出异议的，异议人应提交作为在先权利人或利害关系人的主体资格证明文件；

（5）委托商标代理机构提出异议申请的，应提交代理委托书。

3　形式审查

3.1　异议期限

异议法定期限为自初步审定公告之日起三个月内。按照《商标法实施条例》第十二条规定，异议期限起算日从初步审定公告之日的次日开始计算，初审公告当日不计算在期限内。异议期限以商标初步审定公告最后一月的相应日为期限届满日，该月无相应日的，以该月最后一日为期限届满日，期限届满日是节假日的，以节假日后的第一个工作日为期限届满日。

3.1.1　邮寄提交的

以邮寄方式提交的，以异议人寄出的邮戳日为准；邮戳日不清晰或者没有邮戳的，以商标注册部门实际收到日为准。

异议人根据《商标法实施条例》第九条主张实际邮戳日的，可以提交县级以上邮政部门出具的加盖红色公章的实际递交日证明。

挂号信有两个寄出邮戳的，采信经审查核对与中国邮政集团官网记录的邮路信息一致的寄出邮戳日期。

3.1.2　通过邮政企业以外的快递企业递交的

以快递企业收寄日为准；收寄日不明确的，以商标注册部门实际收到日为准，但是异议人能够提出实际收寄日证据的除外。

3.1.3　直接递交的

异议人直接递交的，以商标注册部门记录的收文日为准。

3.1.4　以电子方式提交的

异议人以电子方式提交的，以商标注册部门收到商标电子申请文件的时间为准。异议人的电子材料未能被正常接收的，视为未提交。

3.2　异议主体

在先权利人、利害关系人认为初步审定公告的商标违反《商标法》第十三条第二款和第三款、第十五条、第十六条第一款、第三十条、第三十一条、第三十二条规定的，可以在法定期限内向商标注册部门提出异议。任何人认为初步审定公告的商标违反《商标法》第四条、第十条、第十一条、第十二条、第十九条第四款规定的，可以在法定期限内向商标注册部门提出异议。

在先权利人是指在先权利的所有者。在先权利包括但不限于在先商标权、字号权、著作权、外观设计专利权、姓名权和肖像权。

利害关系人是指系争商标的申请注册可能损害或削弱其相关在先权利，使其利益

受到侵犯的主体，包括但不限于：

（1）在先商标权及其他在先权利的被许可使用人；

（2）在先商标权及其他在先权利的合法继受人；

（3）在先商标权的质权人；

（4）在先商标权及其他在先权利人的控股股东；

（5）就相关人身权提交了特别授权文件的被授权人；

（6）其他有证据证明与在先商标权及其他在先权利有利害关系的主体。

仅因系争商标的申请注册而受到影响，但与在先权利不具有直接利害关系的主体，不宜认定为“利害关系人”。

判断异议人是否为利害关系人原则上以提出异议时为准。

任何人包括自然人、法人或者其他组织。

3.3 内容及要求

3.3.1 申 请 书

办理商标异议事宜应当使用中文。

异议申请书应当采用商标注册部门正式发布的规范书式，以纸质方式提出的应当打字或印刷。

异议申请书及相关证据材料应当提交一式两份并标明正、副本（异议人特别注明涉及商业秘密的材料除外），证据材料应当编排目录及页码。

异议人自行办理异议申请的，异议申请书应当由异议人盖章或签字；委托代理机构办理的，异议申请书应当由代理机构加盖公章，并由代理人签字。

异议人需要补充证据材料的，应当在异议申请书中勾选声明，并应自提交异议申请之日起3个月内提交。

一份异议申请只能对一件初步审定的商标提出异议。针对一标多类商标提出异议的，异议人可以在一份异议申请中列明多个类别，也可以按照被异议商标的类别分别提交异议申请。

3.3.2 身份证明文件

异议人应当提交身份证明文件，异议人名称应当与异议人章戳、异议人身份证明文件完全一致。

具体要求参见第一部分第一章5.1“身份证明文件、主体资格证明文件”。

3.3.3 明确的异议理由、事实和法律依据

异议申请应当有明确的请求和事实依据。

基于《商标法》第十三条第二款和第三款、第十五条、第十六条第一款、第三十条、第三十一条、第三十二条的规定提出异议申请的，应当明确相关在先权利的信息，包括但不限于权利类型和权利对象。

基于《商标法》第四条、第十条、第十一条、第十二条和第十九条第四款的规定提出异议申请的，应当提交明确的事实依据和相关证据材料。

3.3.4　主体资格证明文件

以违反《商标法》第十三条第二款和第三款、第十五条、第十六条第一款、第三十条、第三十一条、第三十二条规定提出异议的，应提交异议人作为在先权利人或利害关系人的主体资格证明。

3.3.4.1　文件提交

异议人可根据在先权利的类型提交如下材料作为在先权利人或利害关系人的主体资格证明：

（1）基于在先注册或在先申请的商标提出异议的，应当在申请中列明商标注册号或商标申请号；

（2）基于在先使用商标提出异议的，应当提交在先使用的证据，在先使用证据应当能够显示所使用的商标标识、商品或者服务、使用日期和使用人；

（3）基于主张代理或代表关系、特定关系人抢注提出异议的，应提供能够证明被异议人与其存在代理或代表关系或其他特定关系的证据；

（4）基于地理标志保护提出异议的，应提供相关地理标志材料；

（5）基于在先字号权提出异议的，应提交企业营业执照、个体工商户营业执照等证件的复印件或者登记部门出具的载有异议人字号信息，且能体现出字号的登记、使用日早于被异议商标的注册申请日；

（6）基于在先著作权或外观设计专利权提出异议的，应提交著作权或专利权证书、委托创作合同、著作权或专利权转让合同或作品公开发表的证明复印件等；

（7）基于在先姓名权提出异议的，应当提交自然人身份证或护照，基于艺名、笔名、别号、雅号等主张权利的，还应当提交能够证明自然人与该名称对应关系的文件复印件；

（8）主张其他在先权利的，应提交证明存在在先权利的证明文件。

3.3.4.2　主体资格证明文件的一般性要求

（1）在先权利的权利证书或证明文件应当能够证明相应权利的产生时间早于被异议商标的申请日期。

（2）异议人为利害关系人的，应当提交证明其与所主张的在先权利存在直接利害关系的文件，例如许可使用合同、代理合同、经销合同、特许经营合同、转让合同、委托创作合同、经纪合同、出资证明、权利转让受理通知书、地理标志所标示地区的相关经营者证明等。

（3）异议人身份证明文件与主体资格证明文件相同或重合的，提交一份即可。

（4）异议人作为在先权利人或者利害关系人的证明及证据材料应当在提出异议申请时提交。

3.3.5 商标代理委托书

异议人委托商标代理机构办理异议事宜的，应当提交代理委托书。代理委托书应当载明委托人名称、地址、被异议商标名称、代理权限、代理事项及授权日期，并有委托人签字或章戳。委托代理机构办理异议申请的，委托书代理事项应当为“商标异议申请”。

异议人是我国香港特别行政区、澳门特别行政区及台湾地区的，应当委托依法设立的商标代理机构办理，商标代理委托书中委托人名称、地址、委托事项应翻译成中文。

异议人是外国主体的，应当委托依法设立的商标代理机构办理。商标代理委托书中委托人名称、地址、委托事项应翻译成中文。

商标代理委托书应为原件。

同一代理机构不能在同一商标异议案件中同时代理异议双方当事人。

3.4 审查结论

3.4.1 受 理

商标注册部门收到商标异议申请后，经审查，符合受理条件的，予以受理，向异议人发出受理通知书。

3.4.2 不予受理

商标注册部门收到商标异议申请后，经审查，不符合受理条件的，不予受理，书面通知异议人。

异议申请存在下列情形之一的，不予受理：

（1）异议申请未在法定期限内提出，包括涉案商标尚未刊登初步审定公告、异议申请在初步审定公告当天提出和异议申请日期超过法律规定的异议期限三种类型；

（2）异议人主体资格、异议理由不符合《商标法》第三十三条规定；

（3）异议申请缺少身份证明文件（外国人或外国企业提交的身份证明文件是外文的，应当附送中文译文，未附送的，视为未提交该证明文件）；

（4）异议申请无明确的异议理由、事实和法律依据；

（5）同一异议人以相同的理由、事实和法律依据对同一商标再次提出异议申请的，包括异议人以相同理由先后直接递交和委托代理机构递交以及异议人以相同理由先后委托不同代理机构提交的情形，按收文日期，在确保第一件异议申请受理的前提下，后续的异议申请不予受理；

（6）异议申请未按规定使用中文；

（7）未按规定缴纳异议费用；

（8）我国香港特别行政区、澳门特别行政区及台湾地区申请人未委托依法设立的商标代理机构提交异议申请；

（9）外国人或外国企业未委托依法设立的商标代理机构提交异议申请；

（10）异议人未补正或未按要求补正；

（11）异议人申请撤回商标异议申请且异议申请尚未受理；

（12）其他按照《商标法》及其实施条例应当不予受理的情形。

3.4.3　补　正

商标注册部门收到商标异议申请后，经审查，需要补正的，书面通知异议人，要求其在规定期限内补正。

异议申请需要补正的情形包括：

（1）被异议商标初步审定公告期、商标注册号、被异议商标名称、被异议商标类别等填写有误；

（2）被异议人与被异议商标的申请人不一致；

（3）委托代理机构办理但商标异议申请书首页未加盖代理机构公章，代理人未签字；

（4）异议人自行办理但异议人未盖章或签字；

（5）通过邮寄寄交但异议申请邮戳日不清或没有邮戳；

（6）通过邮政以外的快递企业递交，但快递企业收寄日不明确；

（7）委托代理机构办理但缺少代理委托书或代理委托书填写有误、不完整；

（8）未提供异议申请副本或正、副本不一致（涉商业秘密并已声明的除外）；

（9）一件商标异议申请，对多件商标提出异议申请；

（10）我国香港特别行政区、澳门特别行政区及台湾地区申请人身份证明文件翻译有误；

（11）外国异议人身份证明文件翻译有误；

（12）其他按照《商标法》及其实施条例需要补正的情形。

异议申请补正回文须连同补正通知书一并交回。经补正，符合要求的异议申请予以通过。逾期未补正或未按要求补正的，该异议申请不予受理。

4　答辩材料的审查

4.1　答辩材料的要求

异议答辩材料应符合以下要求：

（1）被异议人应当在收到《商标异议答辩通知书》之日起30日内提交异议答辩材料，并交回《商标异议答辩通知书》。

（2）答辩人应与被异议商标注册申请人名义一致。答辩人名义发生变更，但未在商标注册部门办理商标注册申请人名义变更的，在答辩过程中，可以在提供企业登记机关出具的变更证明的情况下以变更后的名义进行答辩。

（3）答辩人直接递交（含邮寄）答辩材料的，答辩书应当由答辩人盖章或签字。

（4）委托代理机构进行答辩的，应附送商标代理委托书，答辩书尾页应当加盖代

理机构公章。委托书应当填写委托事项及委托日期，委托人是法人或者其他组织的，应当加盖公章；委托人是自然人的，应当签字。

（5）被异议人是我国香港特别行政区、澳门特别行政区、台湾地区的，应当委托依法设立的商标代理机构进行答辩。

（6）被异议人是外国主体的，应当委托依法设立的商标代理机构进行答辩。

（7）异议人代理机构不得代理被异议人进行答辩。

4.2 审查结论

（1）答辩人在规定期限内作出答辩且材料符合规定的，予以通过。

（2）答辩材料需要补正的，商标注册部门书面通知答辩人，要求其在规定时间内，按照指定内容补正。

答辩人按要求补正的，答辩材料予以通过。逾期未补正或未按要求补正的，视为未答辩。

5 补充证据材料的审查

当事人需要在提出异议申请或者答辩后补充有关证据材料的，应当在商标异议申请书或者答辩书中声明，并在提交商标异议申请书或者答辩书之日起 3 个月内提交。

5.1 补充证据材料的要求

异议补充证据材料分为异议申请补充证据材料和异议答辩补充证据材料，应符合以下要求：

（1）补充证据材料应当自提交异议申请书或答辩书之日起 3 个月内递交；

（2）异议申请补充证据材料需提交正、副本一式两份；

（3）异议人自行办理的，异议补充证据材料应当由异议人盖章或签字；委托代理机构办理的，异议补充证据材料应当由代理机构加盖公章，并由代理人签字。签字或加盖的章戳应与异议申请或答辩材料上一致，异议当事人申请变更代理机构的除外。

5.2 审查结论

（1）有关补充证据材料在期限内提交，且符合规定的，予以通过。

（2）补充证据材料需要补正的，商标注册部门书面通知当事人，要求其在规定时间内，按照指定内容补正。

当事人按要求补正的，补充证据材料予以通过。逾期未补正或未按要求补正的，视为未提交（答辩）补充证据材料。

5.3 异议当事人申请变更代理机构

异议当事人申请变更代理机构的，应以补充证据材料的形式提交解除与原代理机

构委托关系并委托新的代理机构的声明和新的代理委托书。

6　异议人变更

6.1　相关解释

异议人变更是指异议申请提交之后至异议决定作出之前，异议人据以提出异议申请的在先权利转移至案外第三人，由第三人承继异议人主体地位、参加后续异议程序并承担相应后果。

在先权利的转移包括异议人和第三人之间自愿的转让，也包括因合并、继承、诉讼等事由导致的法定移转。

在先权利的转移应当合法、有效、完整，致使异议人失去适格的主体资格、第三人获得适格的主体资格。

6.2　异议人变更的审查

6.2.1　申请材料

异议人变更应由第三人以异议申请补充证据材料的形式向商标注册部门提出书面申请，应当一次性提交以下材料：

（1）异议人变更的书面申请，该申请书无固定格式；

（2）身份证明；

（3）在先权利转移证明；

（4）原异议人同意变更的书面文件。

异议人变更书面申请中应当有第三人承继异议人主体地位、参加后续异议程序并承担相应后果的明确意思表示。在先权利转移证明应当包含在先权利转移的双方主体、转移时间、权利范围和法律效力等内容。

6.2.2　相关要求

（1）商标注册部门准予异议人变更后，后续的异议发文均送达变更后的异议人（原第三人），并在异议决定书中说明该变更情况，不再单独作出变更决定。变更后的异议人参加后续程序，但不能再次启动已经完成的程序。

不予变更异议人的，继续进行原程序。

（2）变更后的异议人参加异议程序委托代理机构的，应当重新提交代理委托书；未提交的，视为自行办理。

变更后的异议人在法定补充证据期限内可以提交证据材料。在期满后生成或者当事人有其他正当理由未能在期满前提交的证据，在期满后提交的，商标注册部门将证据交被异议人并质证后可以采信。原异议人已发表的意见、已提交的证据继续有效，变更后的异议人不得撤回或否认。