מס' קבוצה	אתר	תאריך הגשה
28	https://sockologie.com/	14/04/2025
חברי הצוות - מספרי ת.ז		
208279679	206974800	207531120

רקע כללי על הארגון והאתר:

Sockologie הוא עסק דיגיטלי שמתמחה בעיצוב אישי של גרביים במגוון רחב של סגנונות. מטרת החברה היא לשדרג את הגרב ממוצר בסיסי לפריט אופנתי עם אמירה אישית – בין אם כהשלמה להופעה, כמתנה מקורית או כדרך להביע הומור ואישיות. האתר מציע חוויית קנייה פשוטה וידידותית, שבמהלכה ניתן לבחור עיצוב, להעלות תמונה ולעצב גרב בעיצוב ייחודי ומותאם אישית או לבחור מקולקציות מוכנות בדוגמאות שעיצבו מעצבים בחברה. המותג פועל מאז 2018, ונבנה מתוך חזון לשלב בין פרקטיות ליצירתיות. Sockologie שמה דגש על כך שגם פריטים יומיומיים יכולים להפוך לחלק מהזהות האישית של הלקוח, תוך הקפדה על איכות גבוהה, מענה מהיר, ותחושת ייחודיות בכל הזמנה.

מטרות עסקיות עיקריות:

שיפור חוויית המשתמש באתר – יצירת ממשק קל, נוח ואינטואיטיבי שיאפשר ללקוחות לעצב גרביים בעצמם גם ללא רקע טכנולוגי, ובכך להפחית נטישת עגלה ולשפר המרות לקנייה.
אוטומציה של תהליכים – השקעה בטכנולוגיה שתאפשר ייצור, תיאום והדפסה בצורה חכמה ואוטומטית יותר כדי להתמודד עם עלייה בביקוש מבלי לפגוע בזמני אספקה.
התרחבות כלכלית – הכוללת בניית קהילה נאמנה בעולם הרשתות החברתיות, שיתופי פעולה מסחריים עם משפיענים, ופיתוח קווי מוצר חדשים תוך שמירה על ייחוד ומיתוג אישי. כל אלה במטרה להרחיב את היקף הרווחים של החברה.

אתגרים מרכזיים:

קשיים בהצגת הדמיה מדויקת – מכיוון שמדובר במוצר בהתאמה אישית, לא תמיד ניתן להציג ללקוח איך בדיוק יראה המוצר הסופי בשל פערי טכנולוגיה, מה שעלול להוביל לפער בין הצפייה לתוצאה
טיפול בהזמנות שגויות או לא ברורות – תמונות באיכות נמוכה, עיצוב חלקי או הוראות מבלבלות מצד הלקוח עלולים להוביל לעיכובים או תוצר לא איכותי – מה שמחייב שירות לקוחות רגיש ומדויק.
ניהול מלאי – למרות שמדובר בהזמנות בהתאמה אישית, יש עדיין צורך לנהל מלאי של סוגי גרביים, מידות, וצבעים שונים מה שיכול לייצר אתגר בניהול מלאי מבלי להחזיק מלאי עודף בהתאמה להזמנות באתר.

השוואה לחברות נוספות:

•Shugis (ישראל): אתר ישראלי המתמחה בהדפסות מותאמות אישית על מגוון רחב של מוצרים – ביניהם גרביים, חולצות, מצעים ועוד. בעוד Shugis מציע פתרונות מתנה כלליים יותר, Sockologie מתמקדת בגרביים בלבד, מה שמאפשר לה להציע מוצר ממוקד ואיכותי יותר.

•DivvyUp Socks (בינלאומי): אתר אמריקאי המציע גרביים בעיצוב אישי עם אפשרות להעלות תמונות של פרצופים ולהתאים את העיצוב לצרכי הלקוח. יתרונו המרכזי של DivvyUp הוא בממד

החברתי – על כל רכישה נתרם זוג גרביים נוסף למי שזקוק לכך. Sockologie, לעומתו, מדגישה את הפן האסתטי וחוויית העיצוב האישית, ומכוונת את המוצר כמתנה מקורית עם נראות מרשימה. בעוד DivvyUp משלבת ערכים חברתיים כחלק מהמותג, Sockologie פונה יותר לרגש האישי ולחוויה עיצובית מהירה ונגישה.

<u>סיכום השוואתי:</u>

Sockologie ממוקמת בין עולם המותגים הגדולים והעיצוביים לבין תחום המתנות האישיות. בשונה מחברות כמו DivvyUp, היא שמה את הדגש על החוויה האישית והעיצובית עצמה ולא על הפן החברתי של המוצר. בהשוואה ל-Shugis, היא בוחרת להתמקד בנישה אחת ולהתמחות בה. נקודת החוזקה שלה היא ביכולת להציע מוצר אישי במהירות, תוך שמירה על איכות גבוהה וחוויית משתמש מוקפדת.

מטלה 2 – התהליך העסקי

תהליך עסקי הוא סדרת פעולות או לחלופין סדרת משימות המתבצעות בתוך הארגון לצורך השגת מטרה ברורה או סיפוק מוצר/שירות ללקוח, תהליך עסקי כולל מתבצע שלב אחרי שלב כאשר כל פעולה מתבצעת כדי לקדם את מטרת הארגון בצורה מסודרת ויעילה.

התהליך העסקי בו אנו מתקדמים הינו אתר גרביים בהתאמה אישית המציע למכירה גרביים ייחודיות, צבעוניות ומעוצבות בהתאמה אישית לגברים, נשים וילדים. האתר מתמקד בשיווק ומכירת גרביים עם דגש על עיצובים מצחיקים, טרנדיים ונושאים מגוונים.

התהליך העסקי המרכזי באתר הוא בחירת מוצר, רכישה מקוונת ומשלוח ללקוח .זהו תהליך הליבה שמניע את פעילות החברה, ובלעדיו הפלטפורמה לא תוכל לתפקד. כל רכישה עוברת דרך מערכת סל קניות נוחה, מערכת תשלום מאובטחת, ושירות משלוחים – עם דגש על חוויית לקוח חיובית וקלילה.

במקביל לתהליך זה, פועלים באתר תהליכים נלווים המעשירים את חוויית המשתמש - יצירת חשבון אישי, סינון לפי קטגוריות כגון: נושאים, סוגי גרביים, עונות, תחומי עניין, מערכת המלצות מלקוחות, שירות לקוחות אפשרות לרכישת גיפט קארד ומעקב אחרי פעילות החברה ברשתות החברתיות (פייסבוק, אינסטגרם, רשת X).תהליכים אלו משפרים את חווית הרכישה, מנגישים ממשק אינטראקטיבי ונוח התומכים בליבת התהליך העסקי ומאפשרים לו לממש את מטרותיו ולפעול בצורה המיטבית.

מעבר לכך, קיימים גם תהליכים עסקיים המתרחשים מחוץ לאתר – כמו ניהול מלאי, תכנון קמפיינים שיווקיים, ניהול צוות עובדים, שיתופי פעולה עם ספקים ופעולות להתרחבות לשווקים חדשים. כל אלו הינם המסגרת להצלחת התהליך העסקי המרכזי.

כדי להשתמש באתר ולהזמין, ניתן להתחבר כמשתמש אורח או לפתוח חשבון אישי. תהליך ההרשמה פשוט וכולל הזנת פרטים בסיסיים בלבד ושימוש במייל האישי. המידע הנדרש לפתיחת פרופיל אישי הינו מינימלי ומכיל פרטים חיוניים על מנת להשתמש באתר. ניתן להוסיף פרטים נוספים לבחירת המשתמש והינם אינם בגדר חובה כגון הצטרפות לרשימת מסרונים לקבלת הנחות והטבות, תמונת פרופיל, או שמירת פריטים מועדפים, מטרתם מחד לחזק את אמינות הקונה במוכר ומאידך לתת לו הרגשה של ביטחון, נוחות ושליטה בתהליך הרכישה.

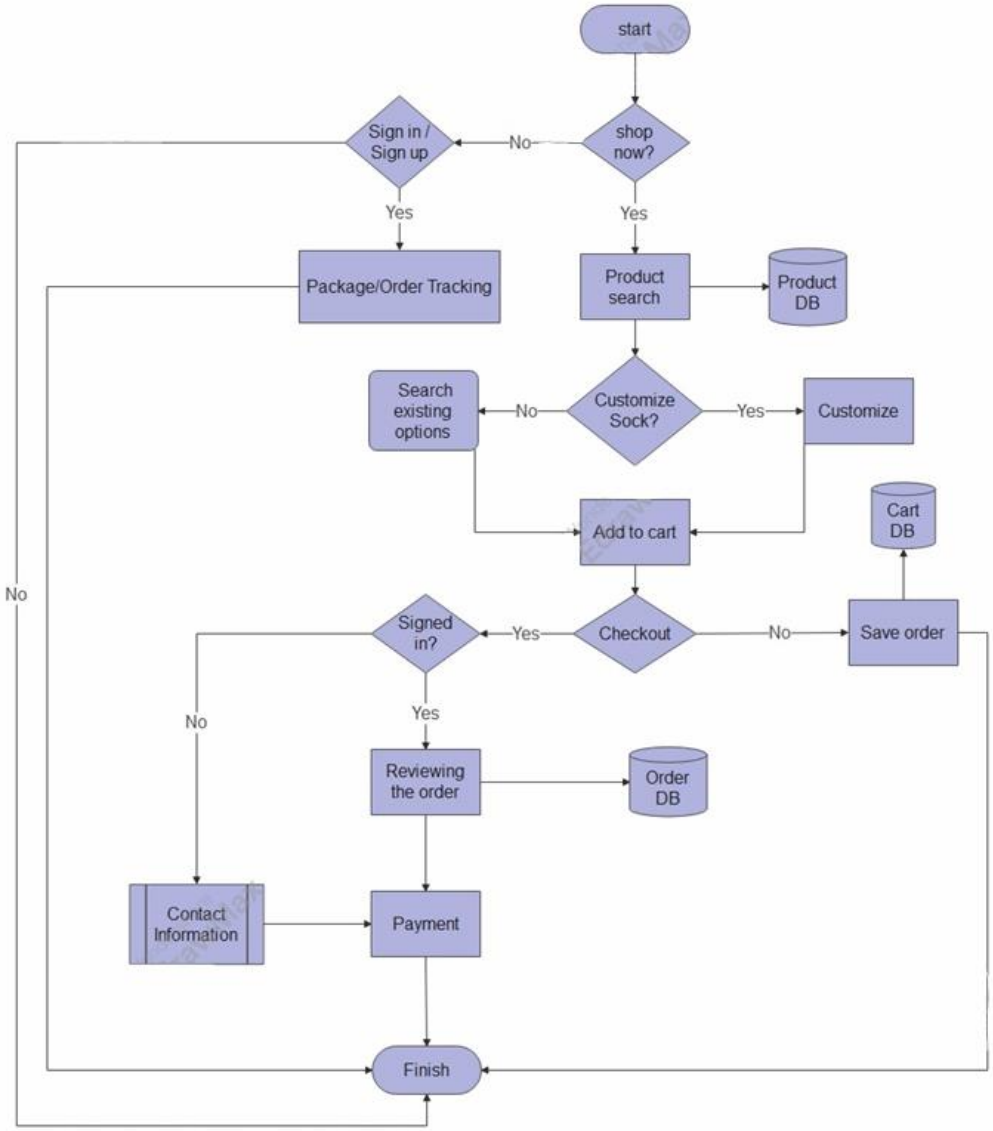
start
shop now?
No
Sign in / Sign up
Yes
Yes
Package/Order Tracking
Product search
Product DB
Customize Sock?
No
Search existing options
Yes
Customize
Add to cart
Cart DB
No
Checkout
Yes
Signed in?
No
Save order
No
Yes
Reviewing the order
Order DB
Contact Information
Payment
Finish

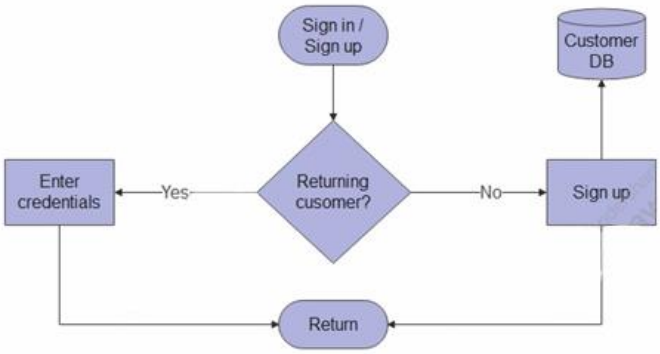
Sign in / Sign up
Customer DB
Enter credentials
Yes
Returning cusomer?
No
Sign up
Return

מטלה 3 – עיצוב קונספטואלי (תרשים ישויות-קשרים) ראשוני

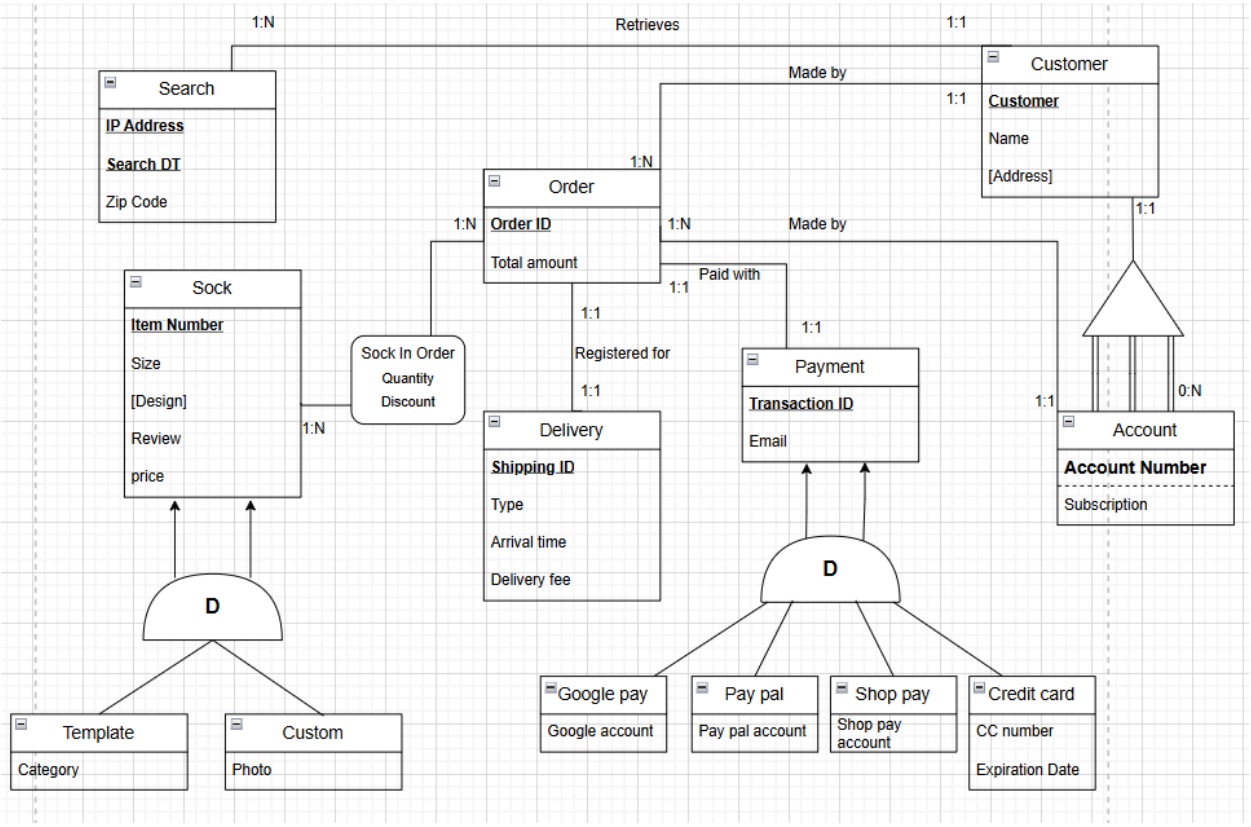

הנחות והסברים בנוגע לתרשים ה-ERD:

1. הגדרת השדה Design בישות Sock מוגדר כשדה מרובה ערכים לאור המספר הרב של אפשרויות העיצוב שנכללות באתר כגון : צבע, אורך, מותג, ונושא לכל גרב ולכן קיבצנו את זה תחת קורת גג אחת שמשמעותה עיצוב.
2. במודל ישנה הנחה שאומרת שלכל לקוח יכול להיות מספר חשבונות שונים באתר ובהתאמה סימון הקרדינליות של הקשר.
3. ישנו קשר מוגדר בין ישות Order הן לישות Customer והן לישות Account מכיוון שבאתר ניתן לבצע הזמנה גם במצב של התחברות למשתמש וגם ללא התחברות בהכנסת פרטים מזהים באופן ידני ולכן הגדרנו את הקשר בצורה זו.

מטלה 4 – מודל נתונים קונספטואלי באמצעות כלי Generative AI

לאחר מעבר על התיאור המילולי של תרשים ה־ERD שיצר ChatGPT, שמנו לב כי קיימים אלמנטים דומים למודל שאנחנו עיצבנו, כגון הישויות: לקוח, הזמנה, מוצר, תשלום, משלוח ומשתמש רשום/חשבון. גם הקשרים בין ישויות אלו זהים כמעט לחלוטין לאלה שבחרנו להציג במודל שלנו, כולל תכונות על הקשר בין מוצר להזמנה. זאת לאחר שכתבנו פרומפט יחסית פשוט, בלי לנסות להכווין את הצ'אט לתשובה מסוימת ועדיין, קיבלנו תרשים דומה לזה שאנחנו הצגנו.

יחד עם זאת, הפתרון שהציע ChatGPT שונה במובנים רבים מהפתרון שלנו.

ישויות:

בתור התחלה, הצ'אט לא כלל את הישויות תשלום, משתמש ומשלוח – ורק לאחר שהדגשנו את קיומן של הפונקציות הללו באתר, הוא בחר להוסיף אותן למודל. בנוסף, הצ'אט לא כלל את ישות **חיפוש**, אשר כן מופיעה במודל שלנו. היעדרותה של ישות זו עלולה להקשות על החברה לאסוף מידע חשוב על המשתמשים, כמו: אילו מוצרים היו "חמים" בשבוע האחרון? מהי מילת החיפוש הפופולרית ביותר? אילו מוצרים לא מקבלים חשיפה מספקת ואיך ניתן לקדם אותם?

כמו כן, אנו בחרנו לייצג את סוגי התשלום השונים כישויות בת (באמצעות היררכיה), בעוד שהצ'אט ייצג את סוג התשלום כתכונה בתוך ישות התשלום.

מבנה המודל:

במודל שלנו נעשה שימוש באלמנטים שנלמדו בכיתה. לדוגמה, בחרנו להציג את ישות "חשבון" כישות חלשה של "לקוח", בעוד שהצ'אט הגדיר אותה כישות עצמאית. אף אחת מהגישות אינה בהכרח "נכונה" יותר – הבחירה תלויה באופן שבו כל אחד מנתח את הסביבה העסקית וההנחות שהוא עושה. אנחנו הנחנו שלכל לקוח יכולים להיות מספר חשבונות, ולכן מזהה החשבון הוא מספר סידורי בתוך חשבונותיו של אותו לקוח. הצ'אט הניח שלכל לקוח קיים חשבון אחד בלבד עם מזהה ייחודי.

בנוסף, במודל שלנו נעשה שימוש במודל הורשה, כאשר לישות "גרב" קיימות שתי ישויות בת – "גרב בהתאמה אישית" ו"גרב עם עיצוב מוכן". הצ'אט, לעומת זאת, בחר להציג ישות בשם "עיצוב" ולקשר אותה לישות "מוצר", כך שלכל מוצר יש או אין עיצוב. פתרון זה הוא בהחלט אפשרי, וההחלטה כיצד להציג את המידע תלויה במודל העסקי של החברה. לדעתנו, מכיוון ש"גרב בהתאמה אישית" הוא סוג של "גרב", ראוי לייצגו באמצעות מודל הורשה.

גם עבור ישות התשלום, במודל שלנו נעשה שימוש בקשר מסוג הורשה לצורך הצגת סוגי תשלום שונים – אלמנט שאינו מופיע במודל של ChatGPT.

סיכום ומסקנות:

ניתן לראות כי החלקים המרכזיים במודל שלנו קיימים גם במודל של הצ'אט. עם זאת, תרשים הצ'אט לא עושה שימוש באלמנטים וכלים שנלמדו בשיעורים, כמו ישות חלשה ומודל הורשה. כמו כן, לא זיהינו פרטים מהותיים בתרשים של הצ'אט שחשנו צורך להוסיף למודל שלנו.

לכן, אנו מסיקים כי ChatGPT מסוגל להפיק תוצרים איכותיים בזמן קצר מאוד, אך הוא אינו מהווה תחליף להבנה ושיקול דעת אנושיים. כפי שראינו, בתחילה הוא החסיר פרטים מהותיים מתיאור הפונקציות של האתר, וייתכן שישמיט גם פרטים חשובים אחרים.

לסיכום, השימוש ב־ChatGPT דורש הכוונה מדויקת. בעזרת שאלות ובקשות נכונות, ניתן להגיע לתוצאות מעולות. אך כדי לעשות זאת, יש לדעת אילו שאלות לשאול, כיצד לנתח את התשובות שמתקבלות, ולהבין שהכלי אינו תחליף לשיקול דעת של אדם – אלא תוספת שיכולה לחסוך זמן יקר ולספק זוויות חדשות אם משתמשים בו נכון.

להלן קישור לשיחה עם הצאט:

(הערה סופר חשובה! – לא מתאפשר לנו לשתף ישירות את הקישור לשיחה עם הצאט בקישור ל open-AI מכיוון שזה בוצע ממשתמש פרטי ועל כך השיחה במלואה מצולמת בקובץ DOCS על מנת להקל מאושר על ידי צוות הקורס בהתכתבות מייל שלנו מולם)

https://docs.google.com/document/d/1frVdaAkkqJgtCeYkGPmQ8asCCdlBAJdWMW2wg3QjYrA/edit?tab=t.0