Model Sonuçları ve Yorumlama Notu

Bu not, raporlar bölümünde yer alan model görsellerinin nasıl okunacağını açıklar. Amaç tek bir rakam vermek değil; hangi grafiğin ne anlattığını, neyin karşılaştırılabilir olduğunu ve hangi görselin ihtiyatla yorumlanması gerektiğini netleştirmektir.

7	5	4
v3.1 model görseli	Eski model ailesi	Rapor bağlantısı

1. Grafikleri okuma kuralları

- Aynı görsel ailesi içinde çizgilerin yönü ve yayılımı karşılaştırılmalıdır; farklı dosyalar birebir aynı eğitim ve ölçek varsayımına sahip olmayabilir.
- Çapraz doğrulama ve performans görselleri, projeksiyon grafiklerinden farklı amaç taşır. Biri doğruluk sinyali, diğeri senaryo davranışı gösterir.
- Projeksiyon grafiklerinde tek bir çizgi kesin gelecek olarak değil, model omurgasının ürettiği senaryo yolu olarak yorumlanmalıdır.
- Dosya adı içinde geçen model kimliği, sadece algoritmayı değil çoğu zaman veri hazırlama sürümünü de temsil eder.

2. Hangi dosya ne anlatıyor?

Görsel	Yorum
assets/v3_1/model_cv.png	Çapraz doğrulama veya model kıyaslamasını okumak için ilk bakılacak görsel.
assets/v3_1/ensemble_median_v31_projection.png	Tercih edilen toplu projeksiyon akışının örnek çıktısı.
assets/v3_1/xgb_v31_projection.png	Aynı hedef için alternatif bir model ailesi çıktısı.
assets/img/*_projection_2000_2040.png	Eski model ailelerinin uzun ufuk projeksiyon görselleri.

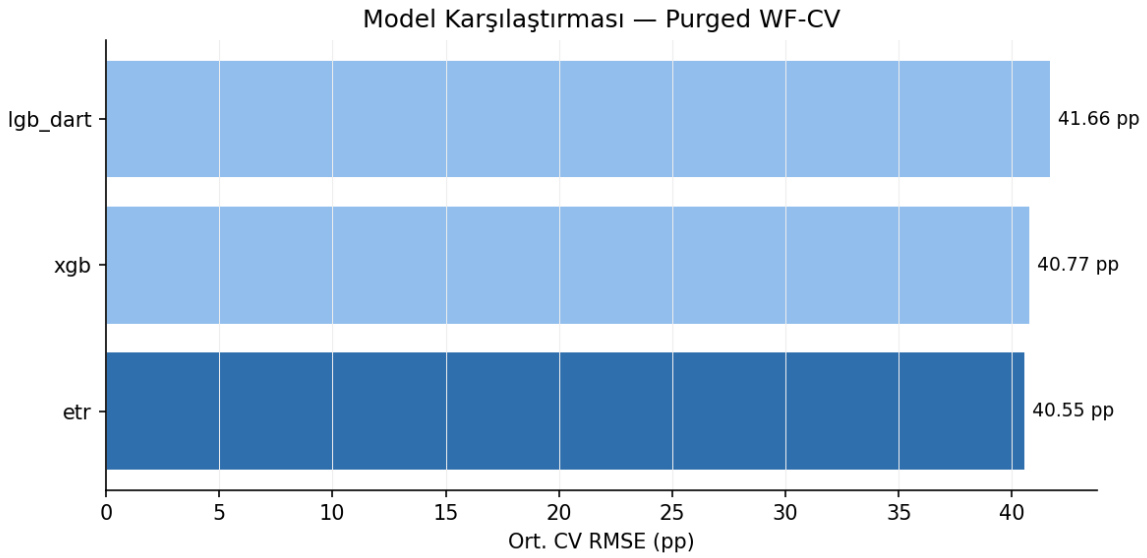

Şekil 1. Model kıyaslaması ve performans görseli.

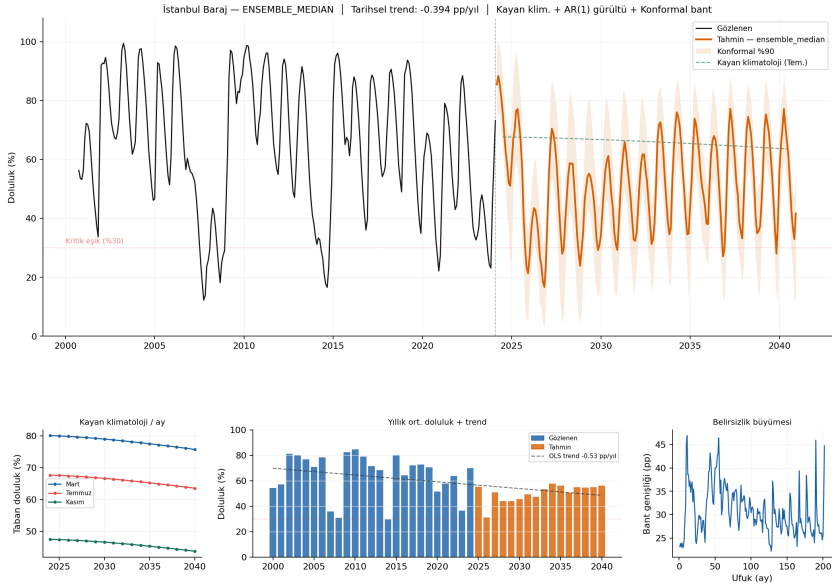

Şekil 2. Toplu projeksiyon eğrisi.

3. Yorumlama sınırları

- Bu depoda sunulan görseller statik çıktı niteliğindedir; hangi veri penceresi ile üretildiği dosya adına veya eşlik eden metne bakılarak teyit edilmelidir.
- Farklı algoritmaların birbirine yakın görünmesi, risk profilinin de aynı olduğu anlamına gelmez. Eğrinin son seviyesi kadar oynaklığı da önemlidir.
- Yorum yapılırken ET0, yağış, talep ve operasyon etkilerinin tek grafikte her zaman ayrışmadığı hatırlanmalıdır.