LAPORAN PRAKTIKUM

POSTTEST 5

ALGORITMA PEMROGRAMAN LANJUT

Disusun oleh:

Yehezkiel Herman (2509106112)

Kelas (C2 ‘25)

PROGRAM STUDI INFORMATIKA

UNIVERSITAS MULAWARMAN

SAMARINDA

2025

1. Flowchart

Flowchart jalur program ini dimulai dari start, kemudian pengguna diminta memasukkan username dan password. Sistem akan mengecek apakah data login benar. Jika salah, akan muncul pesan bahwa username dan password salah, dan jika gagal sampai 3 kali maka program berhenti. Jika login benar, program menampilkan menu dan pengguna diminta memilih opsi. Jika memilih 1 maka menambah data, pilihan 2 menampilkan data, pilihan 3 mengupdate data, dan pilihan 4 menghapus data. Setelah setiap proses, pengguna kembali ke menu. Jika memilih 5, maka program akan selesai dan berakhir di end.

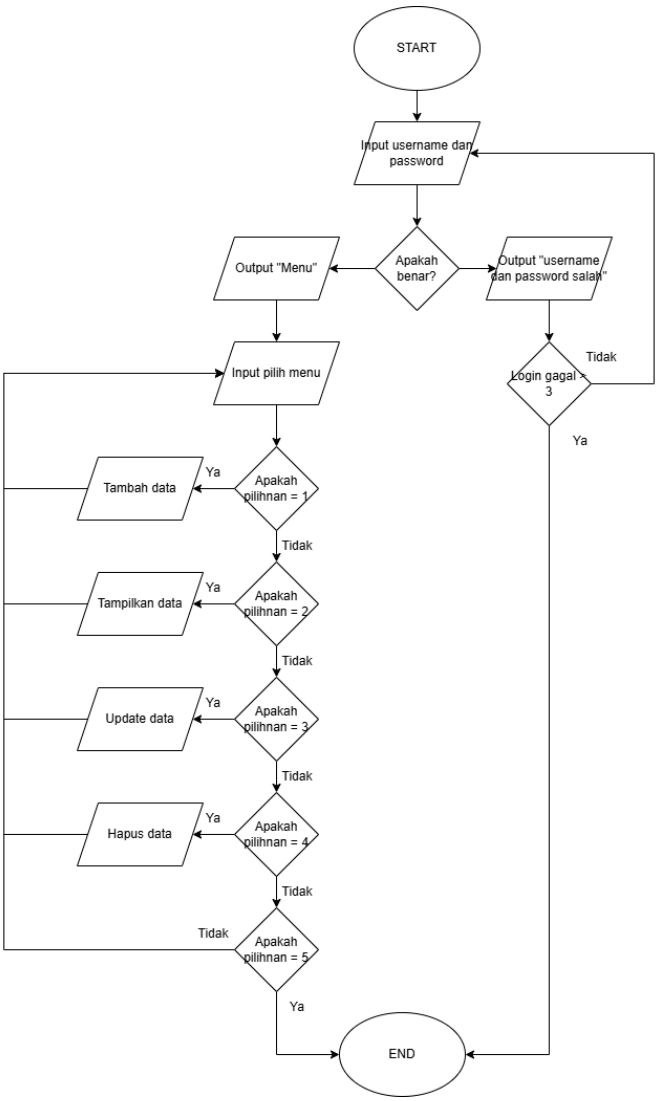

2. Deskripsi Singkat Program

Program C++ ini untuk mengelola data mahasiswa. Program diawali dengan proses login untuk memastikan hanya pengguna yang memiliki username dan password yang benar dapat mengakses sistem. Setelah berhasil login, pengguna dapat memilih menu untuk menambah, melihat, mengupdate, dan menghapus data mahasiswa. Program akan terus menampilkan menu hingga pengguna memilih keluar, kemudian program selesai.

3. Source Code

Fungsi prosesLogin digunakan untuk memeriksa username dan password yang dimasukkan oleh pengguna dengan data yang tersimpan. Jika benar, fungsi mengembalikan nilai true sehingga program dapat dilanjutkan. Jika salah, pengguna diberi maksimal 3 kali percobaan. Jika gagal 3 kali, fungsi mengembalikan false dan program berhenti. Fungsi ini menggunakan pointer untuk

```
bool prosesLogin(User *user) {
    string username, password;
    int kesempatan = 3;

    while (kesempatan > 0) {
        cout << "===== LOGIN =====" << endl;
        cout << "Masukkan Nama (Username): ";
        cin >> username;
        cout << "Masukkan NIM (Password): ";
        cin >> password;

        if (username == user->username && password == user->password) {
            cout << "Login berhasil!\n";
            return true;
        } else {
            kesempatan--;
            cout << "Login gagal! Sisa kesempatan: " << kesempatan <<
endl;
        }
    }

    cout << "Anda gagal login 3 kali. Program berhenti.\n";
    return false;
}
```

4. Hasil Output

Ini adalah bagian input username dan password untuk login program

```
===== LOGIN =====
Masukkan Nama (Username): Kiel
Masukkan NIM (Password): 12345
Login berhasil!
```

Gambar 1.1

5. Langkah-langkah GIT

5.1 GIT Add

Di bagian ini untuk mempersiapkan apa yang ingin di push nanti

```
PS C:\Praktikum_apl> git init
Reinitialized existing Git repository in C:/Praktikum_apl/.git/
PS C:\Praktikum_apl> git add .
PS C:\Praktikum_apl> git add
```

5.2 GIT Commit

Di bagian ini untuk commit perubahan yang ada

```
    cout << "Data berhasil ditambahkan!\n";
}
```

PROBLEMS OUTPUT DEBUG CONSOLE TERMINAL PORTS

```
PS C:\Praktikum_apl> git add .
PS C:\Praktikum_apl> git commit -m "PT5"
[main 73cfaa2] PT5
 8 files changed, 355 insertions(+)
 create mode 100644 pertemuan/pertemuan-1/pertemuan-1.cpp
 create mode 100644 pertemuan/pertemuan-2/pertemuan-2.cpp
 create mode 100644 pertemuan/pertemuan-3/pertemuan-3.cpp
 create mode 100644 pertemuan/pertemuan-4/pertemuan-4.cpp
 create mode 100644 pertemuan/pertemuan-5/pertemuan-5.cpp
 create mode 100644 post-test/Post-test-4/~$09106112-YehezkielHerman-PT-4.pdf
 create mode 100644 post-test/Post-test-5/2509106112-YehezkielHerman-PT-5.cpp
 create mode 100644 post-test/Post-test-5/2509106112-YehezkielHerman-PT-5.exe
PS C:\Praktikum_apl>
```

5.3 GIT Push

Di bagian untuk push perubahan ke github

```
PS C:\Praktikum_apl> git push -u origin main
Enumerating objects: 8, done.
Counting objects: 100% (8/8), done.
Delta compression using up to 16 threads
Compressing objects: 100% (5/5), done.
Writing objects: 100% (8/8), 215.73 KiB | 19.61 MiB/s, done.
Total 8 (delta 0), reused 0 (delta 0), pack-reused 0 (from 0)
To https://github.com/yehezkielherman9-star/praktikum_apl.git
 * [new branch]      main -> main
branch 'main' set up to track 'origin/main'.
PS C:\Praktikum_apl>
```