KVB Kunlun
昆 侖 國 際

昆侖國際證券(香港)有限公司

網上交易系統使用說明

版本 2019.02

目錄

I. 系統要求 1

II. 登入步驟 2

III. 系統簡介 6

1. 下單（買入/沽出股票) 6

2. 各分頁資料概述 9

2.1 戶口概況 9

2.2 當日委託 10

2.3 當日成交 10

2.4 更改撤銷委託 10

2.5 歷史委託 11

2.6 歷史成交 11

2.7 股票往來 11

2.8 現金往來 12

2.9 多種貨幣結餘 12

IV. 附錄 13

1. JAVA 軟件 13

2. 系統環境語言設定（Locale) 16

3. 常見問題 19

3.1 什麼是限價盤(LO)? 19

3.2 什麼是增強限價盤(ELO)? 19

3.3 什麼是特別限價盤(SLO)? 19

3.4 什麼是競價限價盤(ALO)? 20

3.5 什麼是競價盤(AO)? 20

KVB Kunlun Securities (HK) Limited
昆侖國際證券(香港)有限公司

(SFC CE Number 證監會中央編號: AQG528)
www.kvbsec.com

KVB Kunlun 昆 侖 國 際

香港九龍柯士甸道西一號環球貿易廣場 68 樓 6801 室
Unit 6801, 68/F, International Commerce Centre
1 Austin Road West, Kowloon, Hong Kong
Tel: +(852) 3701 8188 Fax: +(852)3701 8100

昆侖國際證券網上交易系統使用說明

歡迎使用昆侖國際證券網上交易系統。

I. 系統要求

為確保客戶能順利使用昆侖國際證券之網上交易系統，閣下使用前請確保電腦符合以下條件及電腦中已成功安裝指定軟件:

作業系統:	微軟視窗系統,: 包括 Microsoft Windows 2000, Windows XP, Windows Vista 等等
網絡瀏覽器:	Internet Explorer 8 或以上版本
軟件要求:	電腦內已成功安裝 JAVA 軟體版本 1.6.0 或以上，並開啟 JAVA Script; VM Machine 不適用 *若需要下載 JAVA 軟體，請到訪 http://www.java.com/zh_TW/
系統語言環境 (Locale) :	若為 Windows 7 以後版本，應無需進行此安裝 設定為: "Chinese (Hong Kong S.A.R.)" 或 "Chinese (Taiwan)"
建議系統要求:	Pentium 4 2.0GHz 或以上 不少於 512MB 記憶體 (建議 1GB 記憶體) 顯示器解像度建議使用 1024 x 768 或以上 20GB 硬盤容量

*關於 JAVA 軟體的安裝或系統語言環境設定，請參考本說明之附錄

特別留意: 電腦之效能及網絡的傳輸速度，將直接影響交易系統運作時的穩定性及流暢度。

II. 登入步驟

第一步:

到訪昆侖國際證券之“**港股網上交易**”網頁

https://etrade.kvbsecurities.com.hk/InternetTrading/tc/custom_login.html

第二步:

客戶請輸入在申請確認書上的“戶口號碼”及“臨時登入密碼”(請於登入後，修改個人密碼，供閣下往後使用).

輸入後點擊“登入”。

注意: 如登入密碼中包含英文字元，請留意英文大小寫有別。

KVB Kunlun Securities (HK) Limited
昆侖國際證券(香港)有限公司

(SFC CE Number 證監會中央編號: AQG528)
www.kvbsec.com

KVB Kunlun 昆 侖 國 際

香港九龍柯士甸道西一號環球貿易廣場 68 樓 6801 室
Unit 6801, 68/F, International Commerce Centre
1 Austin Road West, Kowloon, Hong Kong
Tel: +(852) 3701 8188 Fax: +(852)3701 8100

第三步:

系統會要求閣下輸入第二認證密碼。

請將已安裝於智能手機內的 KVB Token app 打開獲取一次性的第二認證密碼。

將 KVB Token app 提供的第二認證密碼輸入，並點擊 " 登入" 以進入網頁交易系統。

關於安裝使用 KVB Token app 獲取一次性的第二認證密碼的方法，請參閱相關使用手冊。

香港九龍柯士甸道西一號環球貿易廣場 68 樓 6801 室
Unit 6801, 68/F, International Commerce Centre
1 Austin Road West, Kowloon, Hong Kong
Tel: +(852) 3701 8188 Fax: +(852)3701 8100

(SFC CE Number 證監會中央編號: AQG528)
www.kvbsec.com

第四步:

基於保安及保障客戶理由，客戶請於此時更改密碼，點擊戶口設定，輸入臨時密碼，輸入自定的新密碼兩遍，並點擊確定。

香港九龍柯士甸道西一號環球貿易廣場 68 樓 6801 室
Unit 6801, 68/F, International Commerce Centre
1 Austin Road West, Kowloon, Hong Kong
Tel: +(852) 3701 8188 Fax: +(852)3701 8100

(SFC CE Number 證監會中央編號: AQG528)
www.kvbsec.com

完成更改密碼程序後，客戶可以即時使用網上交易服務。

III. 系統簡介

1. 輸入買賣指示（買入/沽出股票）

1.1 預設為買入指示(視窗為藍色)，如要輸入賣出指示請點擊沽出(視窗轉為紅色)

1.2 輸入股票編號，價位及股數；再選擇買賣盤種類，並點擊繼續

香港九龍柯士甸道西一號環球貿易廣場 68 樓 6801 室
Unit 6801, 68/F, International Commerce Centre
1 Austin Road West, Kowloon, Hong Kong
Tel: +(852) 3701 8188 Fax: +(852)3701 8100

(SFC CE Number 證監會中央編號: AQG528)
www.kvbsec.com

1.3 確認視窗跳出，核對指示後點擊確定（有時會有特殊提示 ，需點擊後方能點擊確定）

1.4 掛單後之成交狀況會在“當日委託”分頁中顯示出來

1.5 若要更改掛單，請到更改撤銷委託分頁中點擊"更改"

1.6 再輸入需要更改的股數或價位，並點擊確定

香港九龍柯士甸道西一號環球貿易廣場 68 樓 6801 室
Unit 6801, 68/F, International Commerce Centre
1 Austin Road West, Kowloon, Hong Kong
Tel: +(852) 3701 8188 Fax: +(852)3701 8100

(SFC CE Number 證監會中央編號: AQG528)
www.kvbsec.com

1.7 修改股數或價位完成

1.8 取消掛單，請到更改撤銷委託分頁中點擊“取消”

2. 各分頁資料概述

2.1 戶口概況: 內含客戶的購買力、資產總值、現金結餘、信貸總額、明日待交收金額及擁有股票總市值等資料

2.2 當日委託: 交易日當天的所有交易掛單紀錄及狀況

2.3 當日成交: 交易日當天已完成成交的委託紀錄 (如沒有成功交易, 此頁為空白)

2.4 更改撤銷委託: 可以於此頁取消或更改未完成的當天委託

2.5 **歷史委託:** 可查詢過往委託的紀錄 (如從未有委託, 此頁為空白)

交易日期/時間	買賣	買賣盤種類	股票編號	股票名稱	總股數	價格	交易狀況	已成交股數	平均成交價格	未成交股數
2019-02-18 17:38:07	沽出	增強限價盤	00005.HK	匯豐控股	800	80.550	處理中	0	0.0000	800
2019-02-18 16:37:33	沽出	增強限價盤	00005.HK	匯豐控股	400	80.500	已被取消	0	0.0000	400
2019-02-18 16:27:30	沽出	增強限價盤	00005.HK	匯豐控股	400	67.700	已被取消	0	0.0000	400

2.6 **歷史成交:** 可查詢過往成功交易的紀錄 (如沒有成功的交易, 此頁為空白)

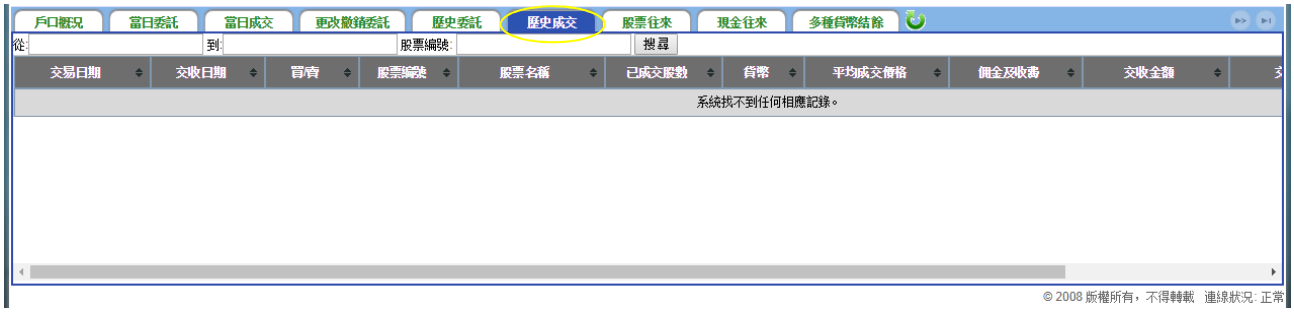

交易日期	交收日期	買賣	股票編號	股票名稱	已成交股數	貨幣	平均成交價格	佣金及收費	交收金額

2.7 **股票往來:** 股票存入及提取之紀錄 (如沒有曾經存入或提取股票, 此頁為空白)

存入/提取	存入/提取日期	交收日期	股票編號	股票名稱	股數	參考編號	備註
存入	2018-01-05	2018-01-05	00005	匯豐控股	800	1002393	

2.8 現金往來: 款項存入及提取之紀錄 (如沒有曾經存入或提取款項, 此頁為空白)

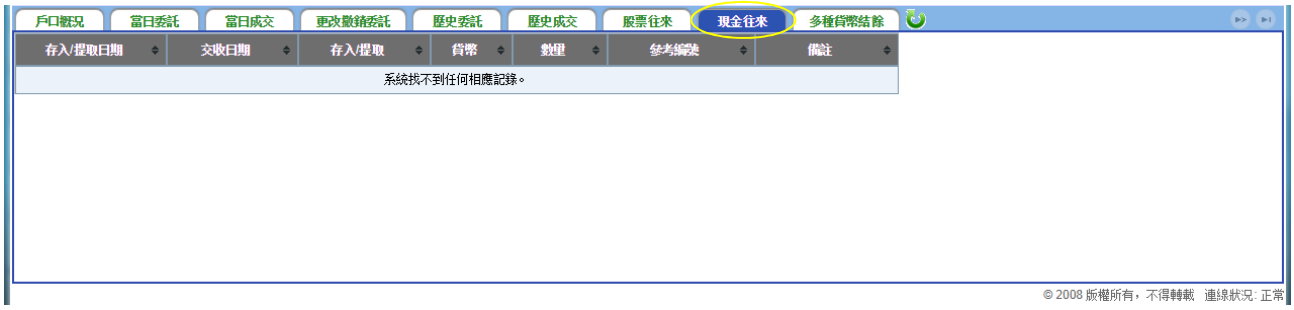

2.9 多種貨幣結餘: 如閣下除港幣以外, 還有其他幣種的貨幣存於賬戶內, 可於此分頁查看資金狀況

IV. 附錄

1. JAVA 軟件

要檢查電腦是否已安裝 JAVA 軟件，從視窗系統中的“開始” ---> “控制台” ----> “新增或移除程式”，確定電腦是否已裝上所需的 JAVA 軟件。

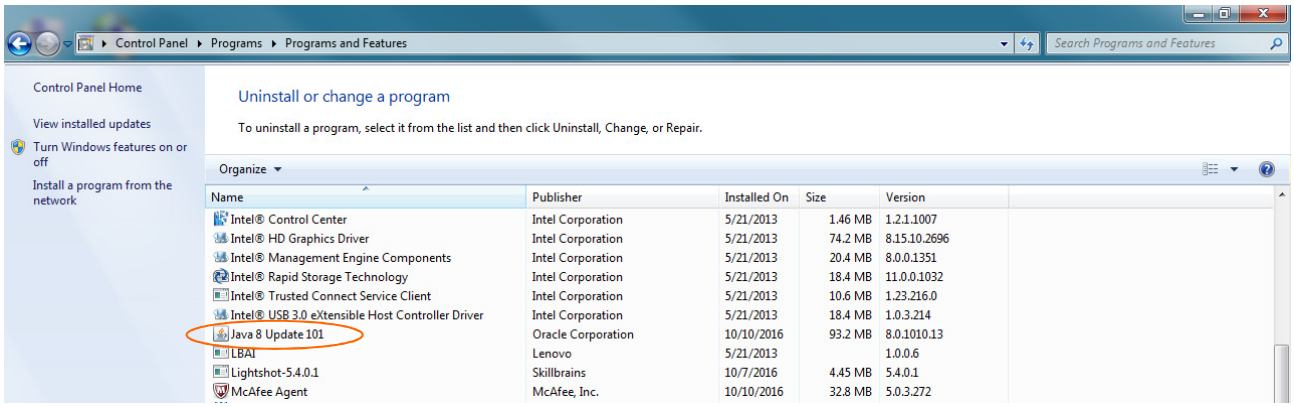

若未有安裝 JAVA 軟件，可到 http://www.java.com/zh_TW/下載及安裝

儲存下載檔案

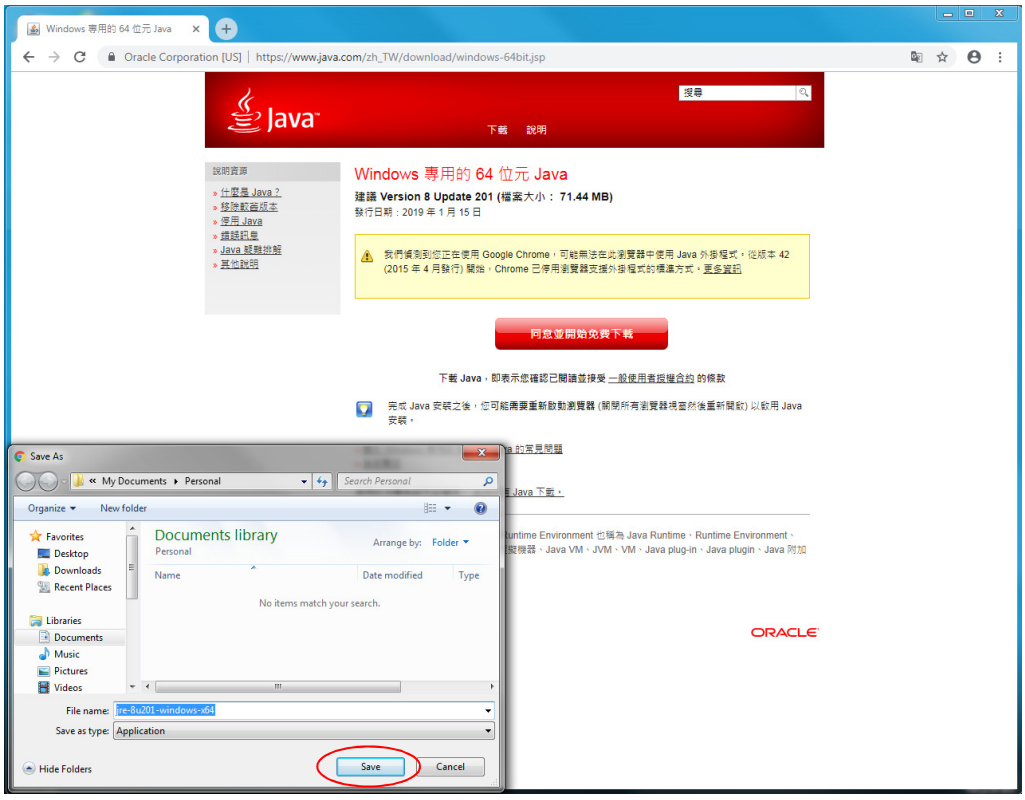

點擊檔案安裝

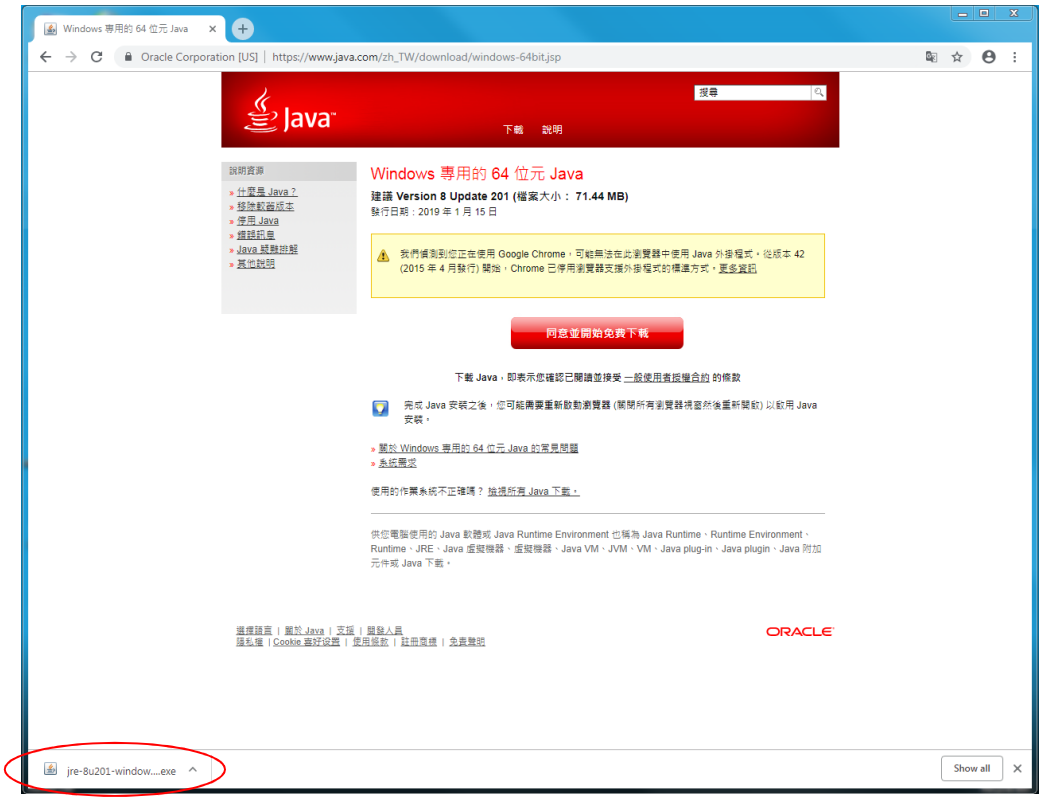

香港九龍柯士甸道西一號環球貿易廣場 68 樓 6801 室
Unit 6801, 68/F, International Commerce Centre
1 Austin Road West, Kowloon, Hong Kong
Tel: +(852) 3701 8188 Fax: +(852)3701 8100

(SFC CE Number 證監會中央編號: AQG528)
www.kvbsec.com

電腦會提示客戶安裝. 客戶請點擊"執行"繼續。

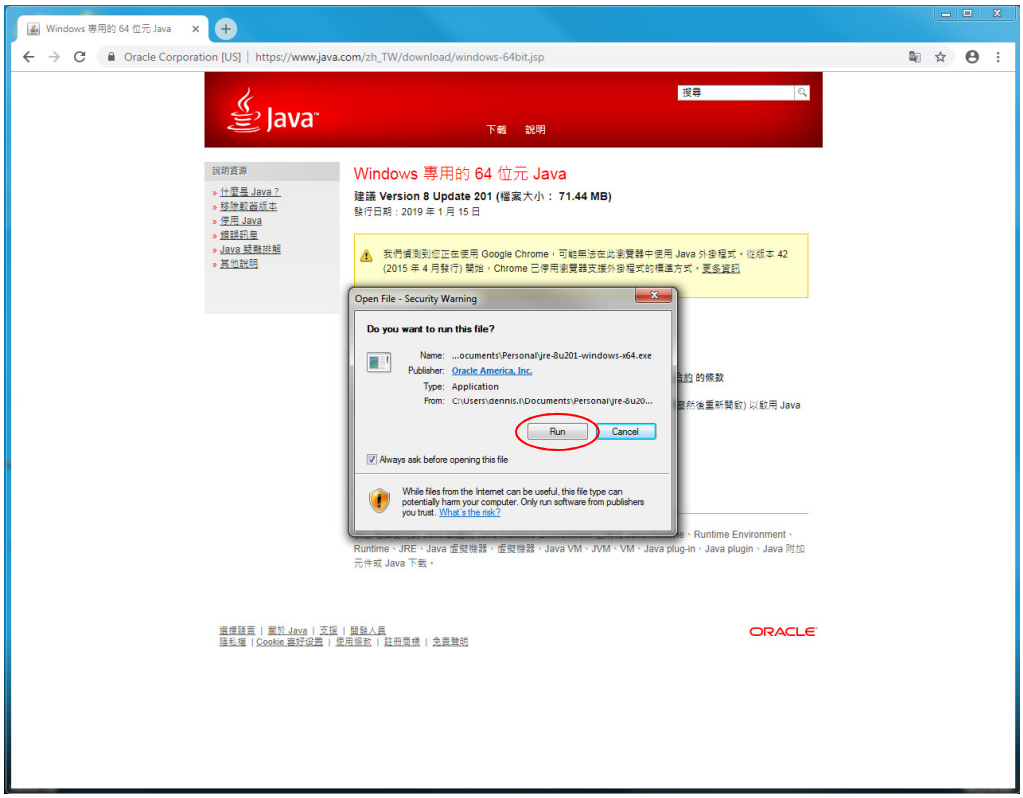

2. 系統環境語言設定 (Locale)

檢查系統環境語言設定為 Chinese (Hong Kong S.A.R.)或 Chinese (Taiwan), 方法如下：

點擊 Start (開始) → Control Panel (控制台)

點擊 Clock, Language, and Region (時鐘, 語言及地區)

香港九龍柯士甸道西一號環球貿易廣場 68 樓 6801 室
Unit 6801, 68/F, International Commerce Centre
1 Austin Road West, Kowloon, Hong Kong
Tel: +(852) 3701 8188 Fax: +(852)3701 8100

(SFC CE Number 證監會中央編號: AQG528)
www.kvbsec.com

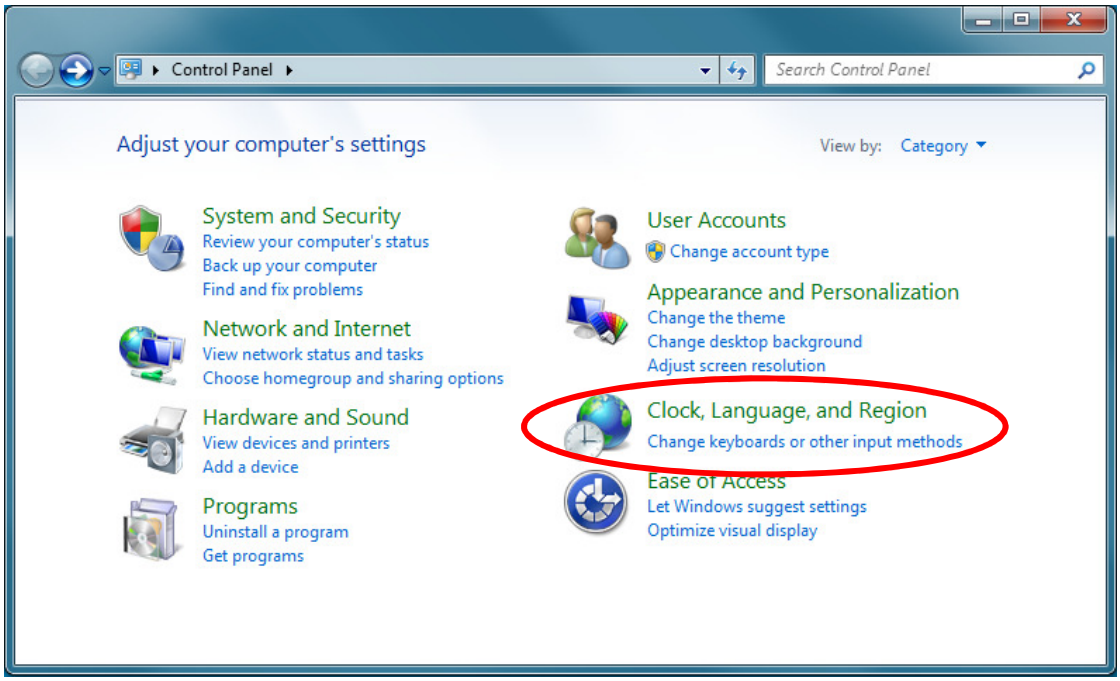

按“Region and Language”(地區及語言)

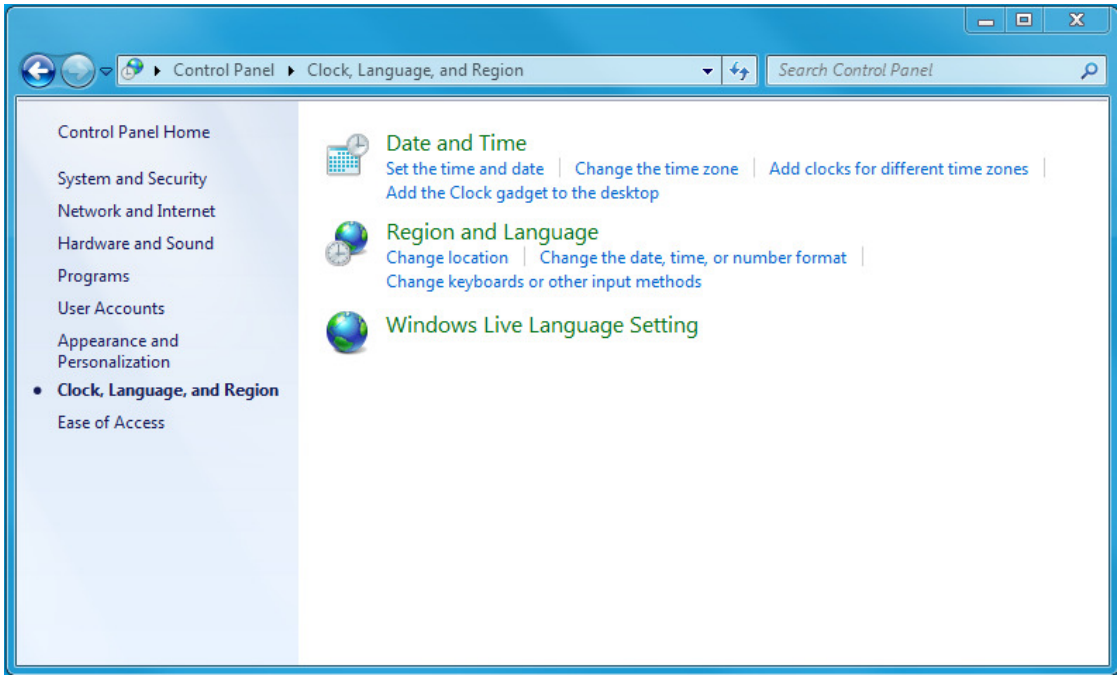

點擊 Administrative (系統管理) 分頁，檢查是否 Chinese (Hong Kong S.A.R.) (中文(香港特別行政區)) 或 Chinese (Taiwan) (中文(台灣))

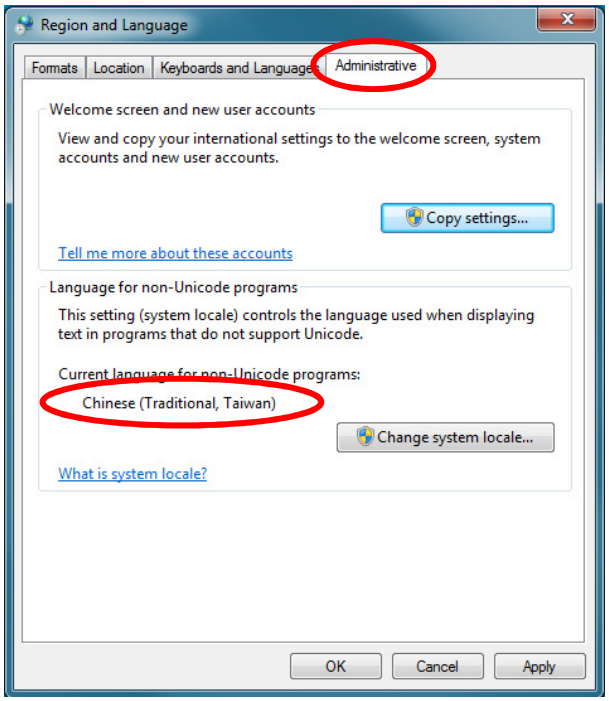

如不是，請點擊 Change system locale (變更系統地區設定) 更改

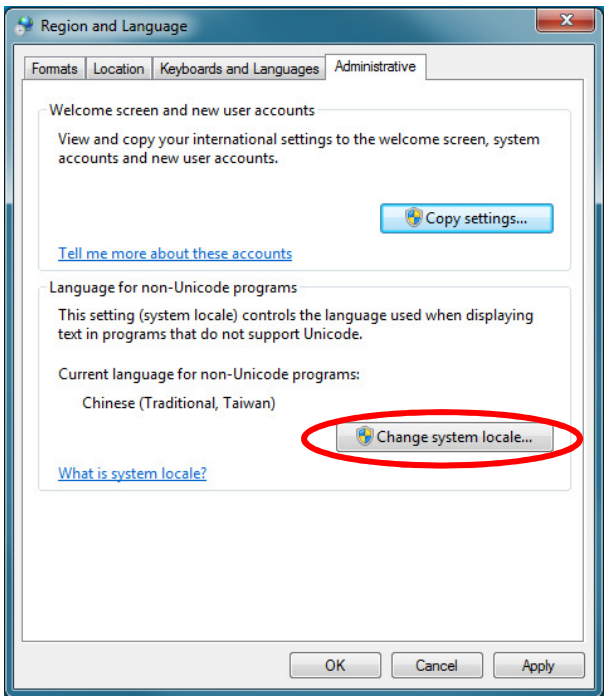

再點擊 “OK” 確認後，重新啟動電腦。

KVB Kunlun 昆 侖 國 際

香港九龍柯士甸道西一號環球貿易廣場 68 樓 6801 室
Unit 6801, 68/F, International Commerce Centre
1 Austin Road West, Kowloon, Hong Kong
Tel: +(852) 3701 8188 Fax: +(852)3701 8100

3. 關於買賣盤種類

在昆侖國際的網上交易系統中，分別有五種下單類別，請客戶在下單時注意，並選擇適合閣下的下單方式。而本系統以“限價盤”作為預設，請閣下特別注意。

3.1 什麼是限價盤(LO)?

限價盤(LO)只可以指定價格配對，沽盤的輸入價格不可低於最佳買入價(如有)，而買盤的輸入價格不可高於最佳沽出價(如有)。

任何未完成的限價盤，將存於所輸入價格的輪候隊伍中。

3.2 什麼是增強限價盤(ELO)?

增強限價盤(ELO)最多可同時與 10 條輪候隊伍進行配對(即最佳價格隊伍至距離 9 個價位的第 10 條輪候隊伍)，只要成交的價格不差於輸入價格。沽盤的輸入價格不可低於最佳買入價 10 個價位(或以上)，而買盤的輸入價格不可高於最佳沽出價 10 個價位(或以上)。

任何未完成的增強限價盤，將一概視為限價盤，存於所輸入價格的輪候隊伍中。

3.3 什麼是特別限價盤(SLO)?

特別限價盤(SLO)最多可同時與 10 條輪候隊伍進行配對(即最佳價格隊伍至距離 9 個價位的第 10 條輪候隊伍)，只要成交的價格不差於輸入價格。特別限價盤是沒有輸入價格的限制，只要沽盤的價格是等於或低於最佳買入價，又或者買盤的價格是等於或高於最佳沽出價。

任何未完成的特別限價盤將會被取消而不會保留在 AMS/3 系統內。

注意: 在持續交易時段結束時，所有於 AMS/3 未完成的買賣盤，將會自動轉至收市競價交易時段並一概視為競價限價盤。

香港九龍柯士甸道西一號環球貿易廣場 68 樓 6801 室
Unit 6801, 68/F, International Commerce Centre
1 Austin Road West, Kowloon, Hong Kong
Tel: +(852) 3701 8188 Fax: +(852)3701 8100

(SFC CE Number 證監會中央編號: AQG528)
www.kvbsec.com

3.4 什麼是競價限價盤(ALO)?

競價限價盤(ALO)是有指定價格於開市競價交易時段(9:00-9:15)及收市競價交易時段(4:01-4:06)輸入的買賣盤。指定價格等同最終參考平衡價格或較最終參考平衡價格更具競爭力的競價限價盤（即指定價格等同或高於最終參考平衡價格的買盤，或指定價格等同或低於最終參考平衡價格的賣盤）或可按最終參考平衡價格進行對盤視乎另一方是否有足夠可配對的買賣盤。競價限價盤會根據價格及時間先後次序按最終參考平衡價格順序對盤。競價限價盤不會以差於最終參考平衡價格的價格對盤。

在開市前時段結束後，任何未完成而輸入價不偏離按盤價九倍或以上的競價限價盤，將自動轉至持續交易時段，並一概視為限價盤存於所輸入價格的輪候隊伍中。在收市競價交易時段完結後，任何未完成的競價限價盤會於交易日結束後自動取消。

3.5 什麼是競價盤(AO)?

競價盤(AO)是沒有指定價格是有指定價格於開市競價交易時段(9:00-9:20)及收市競價交易時段(4:01-4:10)輸入的的買賣盤，在香港時間上午 9 時 20 分前輸入交易系統後，將按最終參考平衡價格(IEP)進行於開市前時段對盤。競價盤可較競價限價盤優先對盤。對盤完成後，尚未能配對的競價盤會自動取消。而在香港時間下午 4 時 01 分至下午 4 時 10 分輸入交易統後，將按最終參考平衡價格(IEP)於收市競價交易時段對盤，未能配對的競價盤會自動取消。輸入競價盤的投資者需注意：輸入競價盤時並未知道最終的成交價（即最終 IEP），該價格可能不在其預計的範圍內。

----------<完>----------