BPMS - Grundlagen

Prof. Dr. Andreas Hense
andreas.hense@h-brs.de

Wirtschaftsinformatik

Hochschule
Bonn-Rhein-Sieg
University of Applied Sciences

Agenda I

1. Überblick
   - Einordnung von Geschäftsprozessmanagement
   - Kernthemen der Prozessautomatisierung
2. Grundbegriffe
   - Prozess und Workflow
   - Funktionen und Prozesse
3. Prozessorientierte Aufbauorganisation
   - Organisationsbegriff
   - Führung
   - Bewertung der Organisationsformen
4. Literatur

Überblick

Einordnung von Geschäftsprozessmanagement

Vorlesungsinhalte: Modellierung, Automatisierung

Ziele / Strategie

Organisation

Geschäftsprozesse

Workflows

Anwendungssysteme

Informationstechnik

Einordnung Prozessmanagement

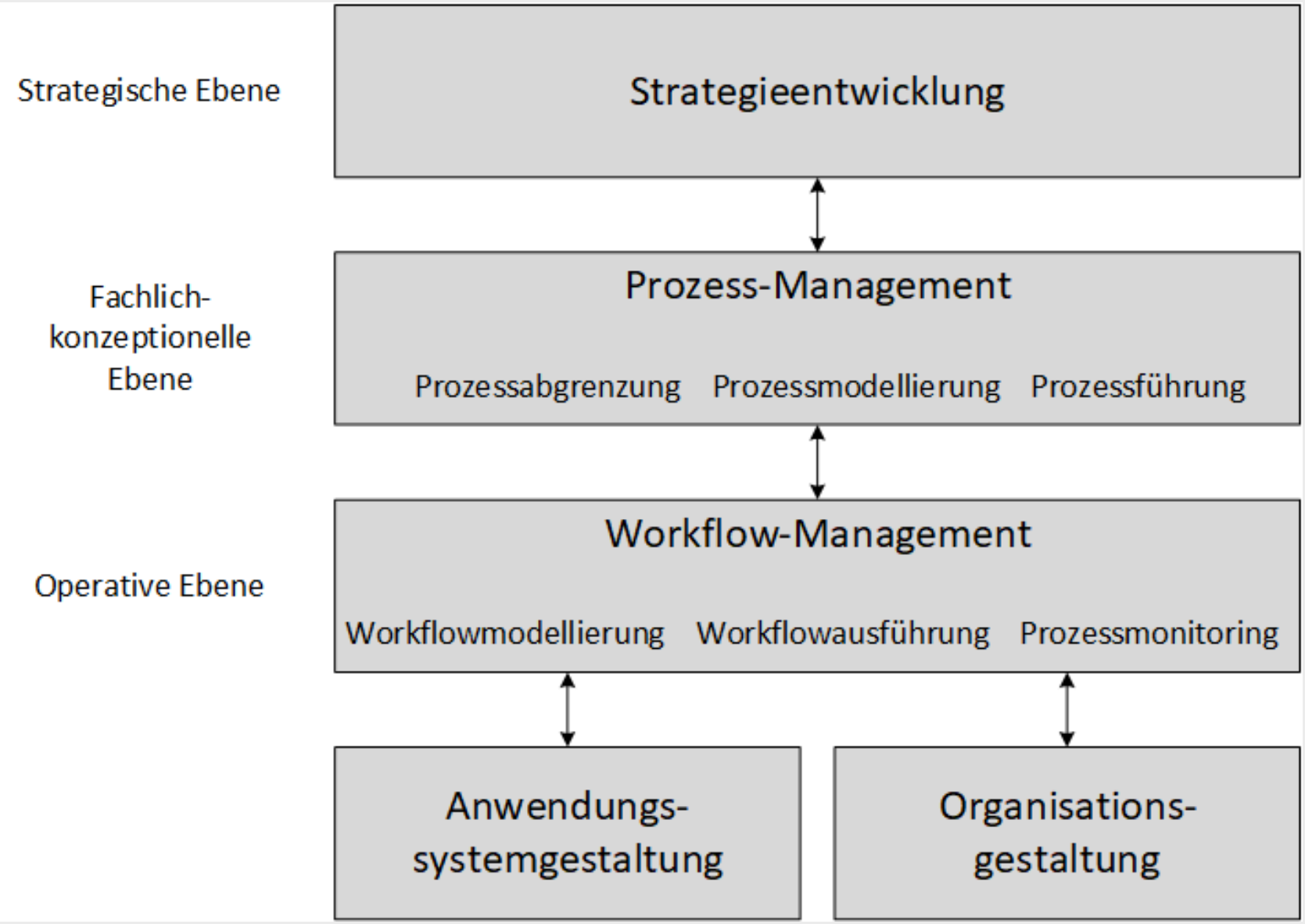

[Gad09]

Rollen und Beteiligte

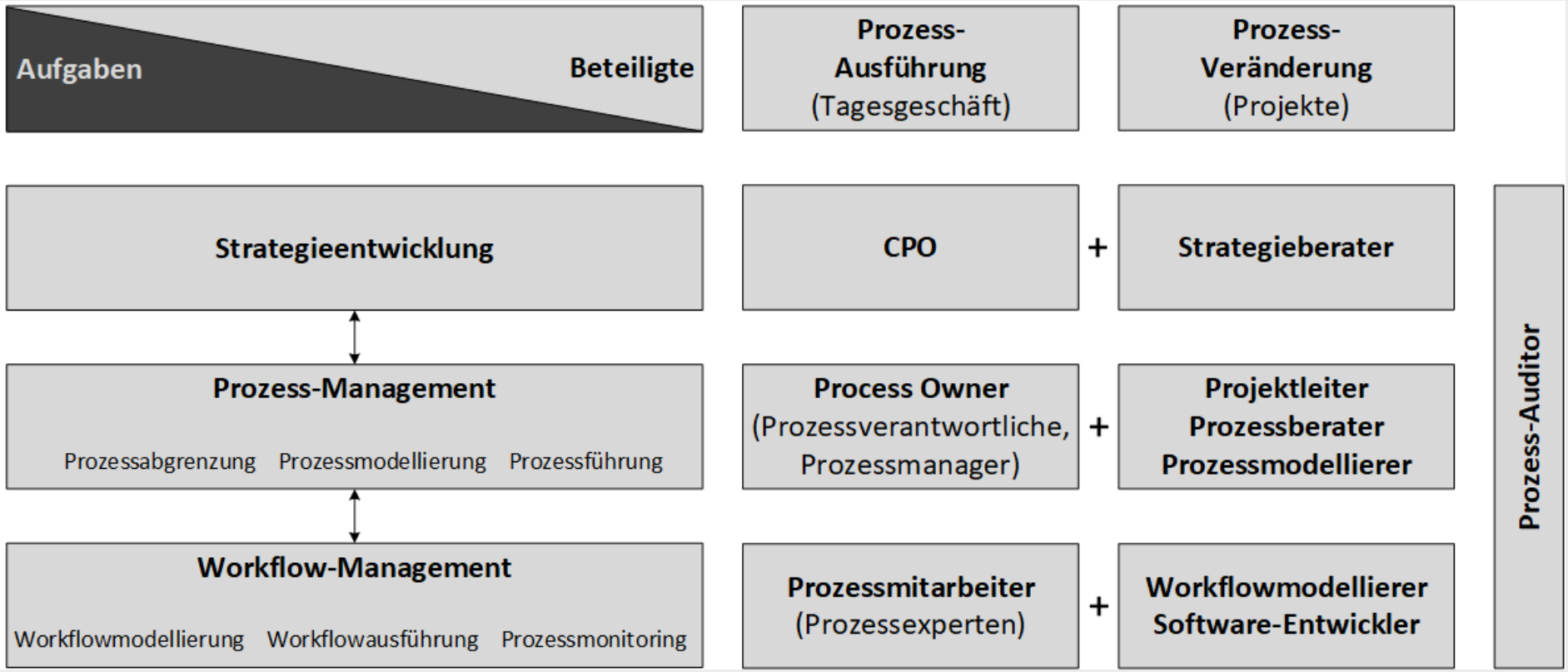

[Gad09]

Überblick

Kernthemen der Prozessautomatisierung

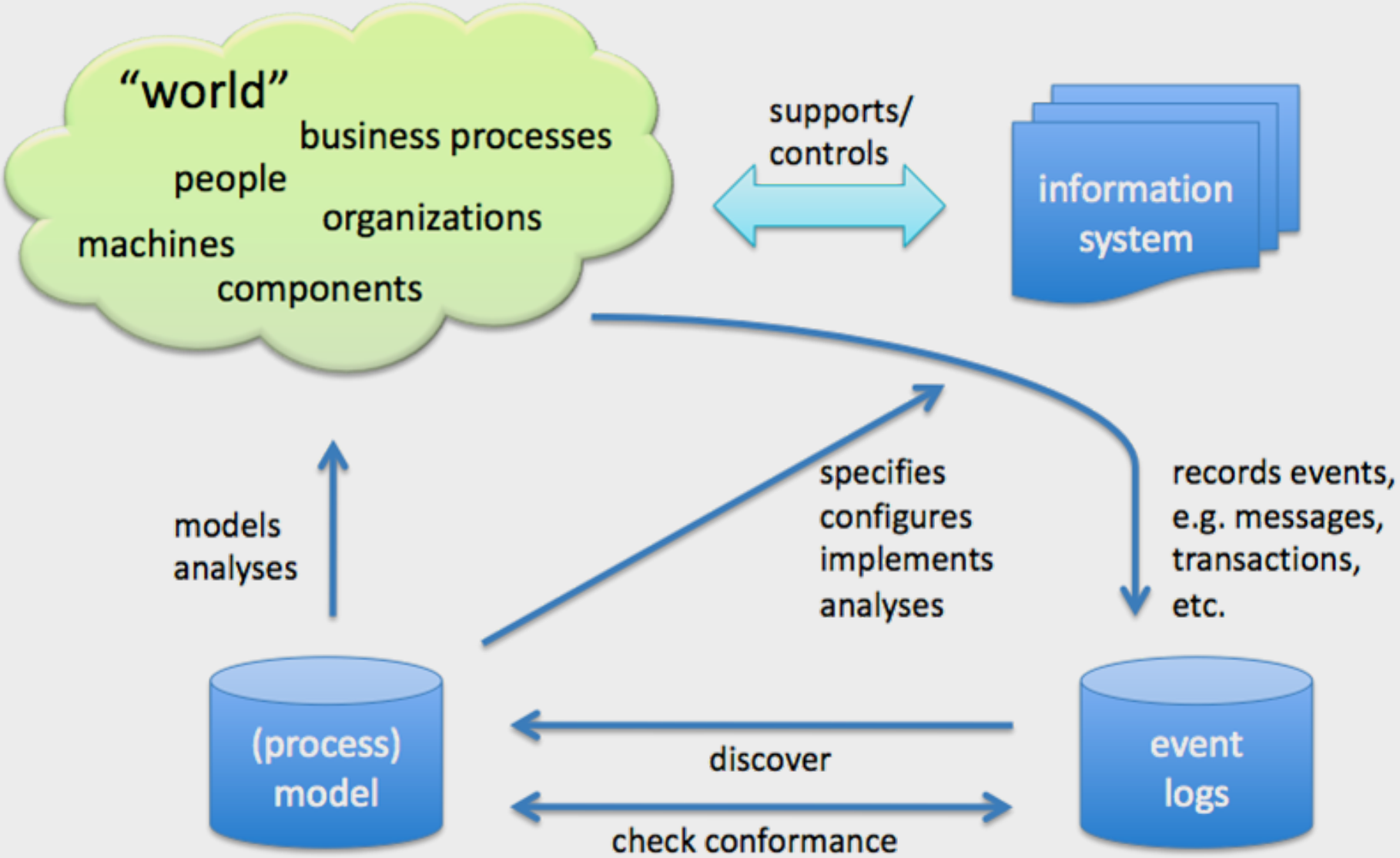
"world"
business processes
people
organizations
machines
components
supports/
controls
information
system
models
analyses
specifies
configures
implements
analyses
records events,
e.g. messages,
transactions,
etc.
(process)
model
discover
check conformance
event
logs

[AAHR09]

Grundbegriffe

Prozess und Workflow

Geschäftsprozess

Es gibt zahlreiche Definitionen von "Geschäftsprozess" in der Literatur, je nachdem, welchen Schwerpunkt der Autor setzen wollte.

Definition

"A process is. . . a specific ordering of work activities across time and place, with a beginning, and end, and clearly identified inputs and outputs: a structure for action." [Dav92]

Definition

Ein Geschäftsprozess ist eine Menge von Aktivitäten, für die eine oder mehrere unterschiedliche Inputs benötigt werden und die für den Kunden ein Ergebnis mit Wert erzeugen. [HC96]

Workflow

Definition

Ein Geschäftsprozess ist eine Menge von Aktivitäten, für die eine oder mehrere unterschiedliche Inputs benötigt werden und die für den Kunden ein Ergebnis mit Wert erzeugen. [HC96]

Definition

Ein Workflow ist der informationstechnische Teil eines Geschäftsprozesses.

Geschäftsprozessmanagement

Definition

Unter Geschäftsprozessmanagement wird ein integriertes Konzept von Führung, Organisation und Controlling verstanden, das eine zielgerichtete Steuerung der Geschäftsprozesse ermöglicht. Es ist auf die Erfüllung der Bedürfnisse der Kunden und anderer Interessengruppen (Mitarbeiter, Kapitalgeber, Eigentümer, Lieferanten, Partner, Gesellschaft) ausgrichtet und trägt wesentlich dazu bei, die strategischen und operativen Ziele des Unternehmens zu erreichen. [SS10]

Grundbegriffe

Funktionen und Prozesse

Funktions- versus Prozessorganisation

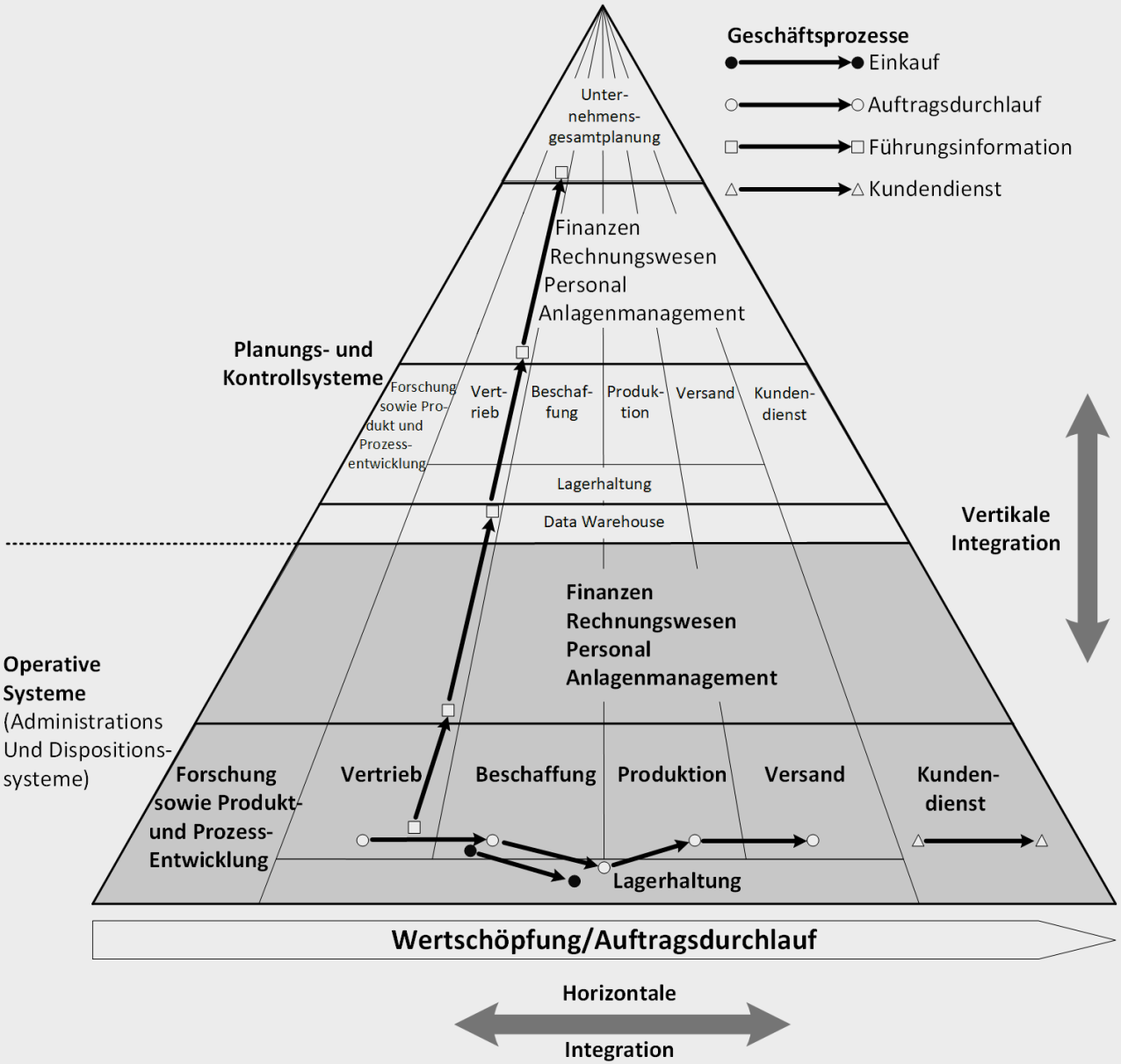

[Mer12]

Funktions- versus Prozessorganisation I

- Bei der Funktionsorientierung wird das Unternehmen nach spezialisierten Verrichtungsarten unterteilt – z. B. Vertrieb, Beschaffung, Produktion.
- Jede Funktion konzentriert sich auf die Optimierung der Effizienz ihres eigenen Bereichs. Dabei kann das Kundeninteresse leicht in den Hintergrund geraten. [SS10]
- Prozessketten müssen in einer Funktionsorganisation häufig Abteilungsgrenzen überwinden, was zu erhöhtem Koordinationsaufwand führt.
- Bei größeren Organisationen, wo nicht mehr jeder jeden kennt, kommt es zum sogenannten Kamineffekt: mangels horizontaler Kommunikation werden bereichsübergreifende Probleme bis zur Unternehmensführung eskaliert (s. nächste Abbildung).

Funktions- versus Prozessorganisation II

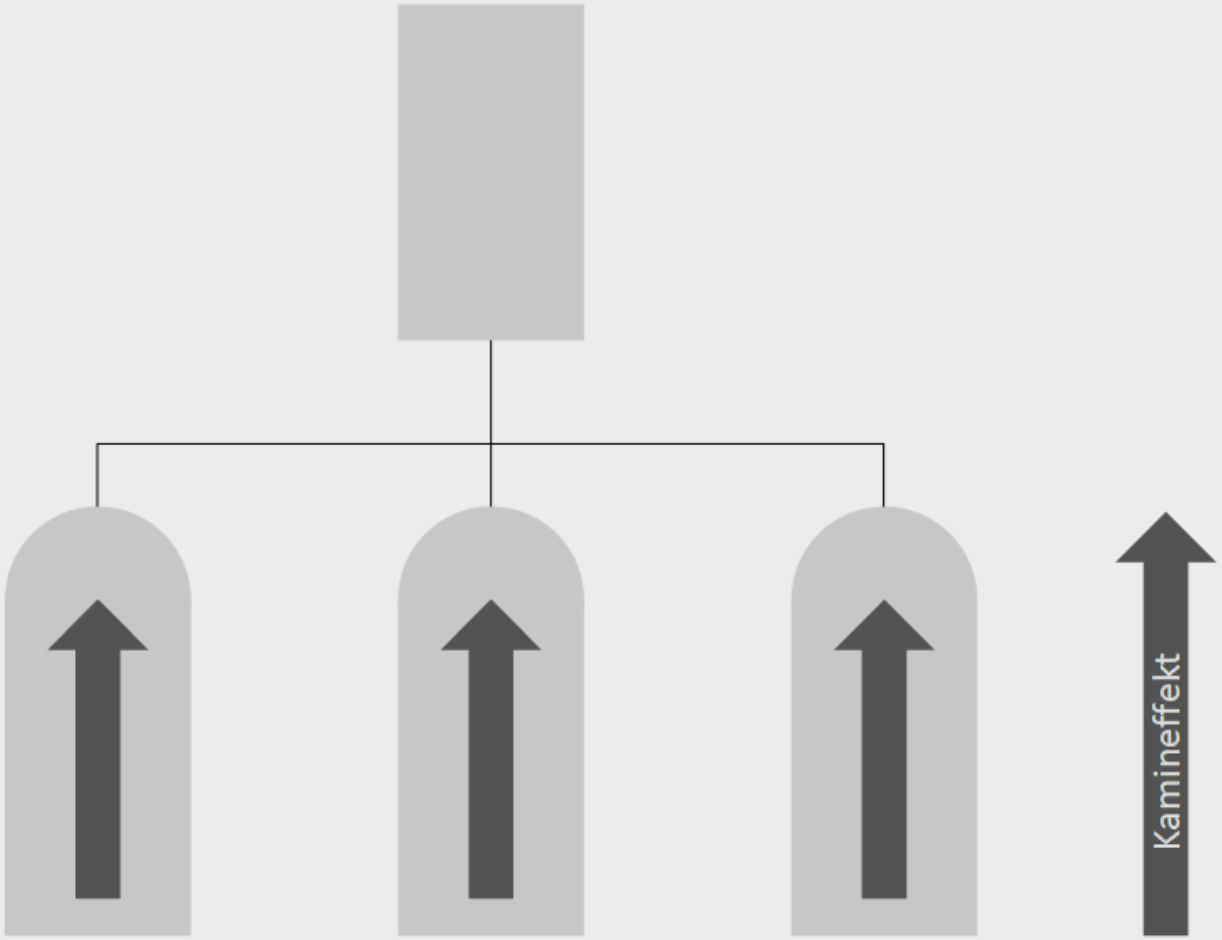

[Gad09]

Funktions- versus Prozessorganisation III

- Die Ablösung einer Funktionsorganisation durch eine Prozessorganisation ist ein weitreichender Eingriff, der insbesondere Machtpositionen im mittleren Management in Frage stellt. Daher sind reine Prozessorganisationen eher noch die Ausnahme. [SS10]
- Geschäftprozesse lassen sich in die folgenden Kategorien einteilen: [Por00]

  Primäre Geschäftsprozesse hier findet die originäre Wertschöpfung für externe Kunden statt. Beispiele: Produktplanungsprozess, Vertriebsprozess.

  Sekundäre Geschäftsprozesse die Kunden sind hier intern. Beispiele: Personalmanagementprozess, IT-Managementprozess.

Live Feedback

- Welche der folgenden Geschäftsprozesse der HBRS sind primär?

Prozessorientierte Aufbauorganisation

Organisationsbegriff

- Ist eine Aufgabe zu viel für eine Person, muss man sich "organisieren"

Definition

Institutionaler Organisationsbegriff: Eine Organisation ist ein zielgerichtetes, offenes, soziales System mit einer formalen Struktur [SZ13].

Definition

Funktionaler Organisationsbegriff: Die Managementfunktion Organisation beinhaltet zwei grundlegende gegensätzliche Aufgaben: Arbeitsteilung und Koordination [SZ13].

Aufbau- und Ablauforganisation I

Die klassische Organisationslehre kennt folgende Disziplinen: [BKR05]

Definition

Ziel der Aufbauorganisation ist es, die Gesamtaufgabe eines Unternehmens in arbeitsteilige Aufgaben zu zergliedern und diese Teilaufgaben sinnvoll zu Stellen zu kombinieren sowie deren Koordination sicherzustellen. [Gro99]

Definition

Ziel der Ablauforganisation ist es, Arbeitsprozesse detailliert zu gestalten, so dass eine Verkettung der zuvor in der Aufbauorganisation festgelegten Teilaufgaben hinsichtlich Reihenfolge, Dauer und räumlicher Durchführung vorgenommen wird. [Gro99]

Aufbau- und Ablauforganisation II

Definition

Eine Stelle (engl. position) bildet die kleinste aufbauorganisatorische Einheit. Sie entsteht durch die dauerhafte Zuordnung von Aufgaben auf eine oder mehrere Personen [SZ13].

- Jede Stelle muss durch mindestens eine Person besetzt werden.
- Eine Stelle kann beim Jobsharing oder bei Schichtarbeit durch zwei oder mehr Personen besetzt werden.

Definition

"Der Begriff Rolle bezeichnet eine bestimmte Funktion, die eine Person oder Organisationseinheit wahrnimmt. Eine Rolle definiert ein Aufgaben- und ein Fähigkeitsprofil. Rollen werden von Einzelpersonen, Teams oder Organisationseinheitenausgeübt. Eine Rolle bezeichnet die Menge aller Fähigkeiten, Kenntnisse und Verhaltensweisen, die eine Person benötigt, um eine bestimmte Aufgabe wahrzunehmen." [BK13]

Aufbau- und Ablauforganisation III

- Im Gegensatz zu Stellen sind Rollen eher temporär.
- Eine Person kann unterschiedliche Rollen einnehmen.
- Bsp.: Jeder Mitarbeiter kann die Rolle des Antragstellers im Prozess Urlaubsantrag einnehmen.

Definition

Für die prozessorientierte Aufbauorganisation liegen die Prioritäten auf der Minimierung aufbauorganisatorischer Schnittstellen, also auf der Minimierung der an der Prozessdurchführung beteiligten Personen bzw. Organisationseinheiten, einheitlichen Ziel- und Erfolgskriterien und eindeutigen Verantwortlichkeiten innerhalb eines Geschäftsprozesses. [Kri95]

Aufgabenfelder Geschäftsprozessmanagement [SS10]

Prozessführung
- Prozesskultur
- Verhalten
- Motivation

Prozessorganisation
- Identifizierung, Strukturierung, Modellierung und Gewichtung der GP
- Rollen und Verantwortlichkeiten
- Integration der GP in die Aufbauorganisation

Prozesscontrolling
- Festlegung der Prozessziele und Messgrößen
- Messung und Kontrolle der Prozessleistungen
- Prozessberichtswesen
- Durchführung von Prozessassessments

Prozessoptimierung
- Kontinuierliche Leistungssteigerung
- Ggf. Erneuerung (Reengineering) von GP

- Prozessorientierung bedeutet eher ganzheitliche Aufgabenstrukturen (job-enlargement).
- Dies wird aber nicht bis zum Extrem getrieben: wäre z. B. ein Jurist durch einen Prozess nicht ausgelastet, so kann für ihn eine eigene Orgeinheit sinnvoll sein, auch wenn dann eine aufbauorganisatorische Schnittstelle entsteht.

Prozessorientierte Aufbauorganisation

Führung

Definition

Die disziplinarische Führung bezieht sich auf Umgangs- und Verhaltensnormen. Folgende Aufgaben werden dem disziplinarisch Vorgesetzten übertragen:[SZ05]

kurzfristige Mitarbeitersteuerung
- Anwesenheits- und Pünktlichkeitskontrolle,
- Regelung von Abwesenheits- und Urlaubszeiten,
- innerbetriebliche Bewilligungsverfahren (Dienstreisen etc.),
- Unterstützung der MA bei betrieblichen Problemen;

langfristige Mitarbeiterentwicklung
- Einstellung geeigneter MA,
- Aus- und Weiterbildungsmaßnahmen,
- Mitarbeiterbeurteilung/Gehaltsfindung,
- Beförderung/Entlassung.

Definition

Die fachliche Führung bezieht sich auf die Modalität der Aufgabenausführung. Die Handlungsanweisungen betreffen:[SZ05]

- Aufgaben (Objekt/Verrichtung),
- Sachmitteleinsatz (Art/Umfang),
- Informationen (was ist zu berücksichtigen),
- Mitarbeiter (wer soll was tun),
- Zeit (ab wann/bis wann/wie lange),
- Ort(wo/wohin/woher),
- Menge (wie viel/wie oft),
- Arbeitsverfahren.

- Mehrfache Führungsbeziehungen für einen Mitarbeiter sind zu vermeiden.
- Für eine temporäre Projektorganisation kann ein Mitarbeiter zusätzlich der fachlichen Führung eines Projektleiters unterstellt werden.

Live Feedback

Wie nennt man eine Organisation wo Mitarbeiter gleichzeitig in der Linie und im Projekt sind?

Prozessorientierte Aufbauorganisation

Bewertung der Organisationsformen

Effizienz I

Definition

Koordinationseffizienz ist die Beurteilung der Effizienz von Organisationsstrukturen unter den Aspekten der Segmentierung – d. h. Interdependenzen von Entscheidungen und Aufspaltung vorhandener Ressourcen oder Marktpotenziale – und der Strukturierung – d. h. Verzicht auf eine größere Problemumsicht wegen Delegation. [Fre00]

Definition

Motivationseffizienz ist die Beurteilung der Effizienz von Organisationsstrukturen unter dem Aspekt des unternehmenszielkonformen Verhaltens. [Fre00]

Effizienz II

Definition

Anpassungseffizienz ist die Beurteilung der Effizienz von Organisationsstrukturen unter dem Aspekt der Flexibilität der Anpassung an sich verändernde Marktgegebenheiten und makroökonomische Rahmenbedingungen. [BKR05]

Funktionale Organisation I

Definition

Die funktionale Organisation nimmt eine Spezialisierung nach Verrichtungen vor.[BKR05]

Vorteile der funktionalen Organisation

- Spezialisierungsvorteile durch Lerneffekte
- Größenvorteile durch die effiziente Nutzung der Ressourcen (Synergieeffekte)
- gut abgrenzbare und kontrollierbare Aufgabenbereiche
- einheitlicher Marktauftritt
- Aufgaben entsprechen klassischen Berufsbildern

Funktionale Organisation II

Nachteile der funktionalen Organisation

- große Anzahl von Schnittstellen, die den Prozessablauf hindern (hoher Koordinationsaufwand und Reibungsverluste)
- in den Funktionsabteilungen mangelnde Gesamtsicht
- geringere Motivation durch Monotonie und fehlenden Sinnbezug
- geringere Flexibilität

Divisionale Organisation I

Definition

Die divisionale Organisation nimmt eine Spezialisierung nach Objekten (Produkte, regionale Märkte, Kunden) vor. [BKR05]

Vorteile der divisionalen Organisation

- spezifische Ausrichtung an den relevanten Märkten (erhöhte Markt- und Kundenorientierung)
- weniger Schnittstellen behindern den Prozessablauf
- erhöhte Motivation durch mehr Autonomie
- einfachere Erfolgszurechnung
- erhöhte Flexibilität durch kleinere eigenständigere Orgeinheiten
- einfache An- und Ausgliederung von Divisionen

Nachteile der divisionalen Organisation

- "Kannibalismus" durch Konkurrez zwischen den Divisionen

Divisionale Organisation II

- durch mangelnde Teilbarkeit von Ressourcen Effizienzverluste (Synergieverluste)
- Verfolgung von Divisionszielen und nicht von Unternehmenszielen

Prozessorientierte Organisation I

Definition

Die prozessorientierte Organisation ist eine Organisationsstruktur, welche sowohl die Aufbau- als auch die Ablauforganisation beinhaltet, und die explizit die Prozesse in die Betrachtung bei den Gestaltungsmaßnahmen einbezieht. Ihre Strukturen sollen die Prozesse hinsichtlich ihrer Ziele (Zeit, Kosten, Qualität) bestmöglich unterstützen. [BKR05]

- Dabei bedeutet die Prozessorientierung nicht, dass die Ressourceneffizienz vollkommen vernachlässigt wird.
- Die Prozessorientierung gewichtet aber die Prozesseffizienz höher als andere Effizienzkriterien.

Prozessorientierte Organisation II

- Ein hohes Gewicht hat darüber hinaus noch die Delegationseffizienz. Durch die betonte Delegation von Entscheidungen auf die ausführenden Stellen können Prozesse schlanker und schneller gemacht werden, da Aktivitäten der Informationsversorgung zur Entscheidungsfindung übergeordneter Stellen entfallen.
- Kernprozesse haben eine Kunde-Kunde-Beziehung. Die Orientierung an den Kernprozessen bei der Reorganisation unterstützt die Kundenorientierung und damit die Markteffizienz.
- Da die Motivationseffizienz schwer zu greifen ist, sollte sie bei der prozessorientierten Organisation geringer gewichtet werden als die Koordinationseffizienz.
- Die Anpassungseffizienz ist hoch, da bei der prozessorientierten Integration von Ausführungs- und Entscheidungsaufgaben Wege verkürzt sind.

Literatur I

Aalst, Wil van d. ; Adams, Michael ; Hofstede, Arthur ter ; Russel, Nick:
YAWL.
www.yawlfoundation.org.
Version: 2009

Broy, Manfred ; Kuhrmann, Marco:
Projektorganisation und Management im Software Engineering.
2013.
Berlin : Springer Vieweg, 2013. –
ISBN 978–3–642–29289–7

Literatur II

Becker, Jörg ; Kugeler, Martin ; Rosemann, Michael:
Prozessmanagement. Ein Leitfaden zur prozessorientierten Organisationsgestaltung.
5., überarb. und erw. A.
Springer-Verlag GmbH, 2005
http://dx.doi.org/10.1007/b138686. –
ISBN 3–540–23493–4

Davenport, Thomas H.:
Process Innovation: Reengineering Work Through Information Technology.
Boston, Mass : Harvard Business Review Press, 1992. –
ISBN 978–0–87584–366–7

Literatur III

FRESE, Erich:
Grundlagen der Organisation. Konzept-Prinzipien-Strukturen.
8. Aufl.
Gabler Verlag, 2000. –
ISBN 3–409–31688–4

GADATSCH, Andreas:
Grundkurs Geschäftsprozess-Management: Methoden und Werkzeuge für die IT-Praxis: Eine Einführung für Studenten und Praktiker. Mit Online-Service.
6., aktualisierte Auflage.
Vieweg+Teubner, 2009. –
ISBN 3–8348–0762–1

Literatur IV

GROCHLA, Erwin.:
Handwoerterbuch der Organisation.
1. Aufl. 1969. Unveränd. Nachdr.
Schäffer-Poeschel Verlag, 1999. –
ISBN 3–7910–8004–0

HAMMER, Michael ; CHAMPY, James:
Business Reengineering. Die Radikalkur für das Unternehmen.
7.
Campus Fachbuch, 1996. –
ISBN 3–593–35017–3

KRICKL, O. C.:
Geschaeftsprozessmanagement.
Physica Verlag, 1995. –
ISBN 3–7908–0782–6

Literatur V

MERTENS, Peter:
Integrierte Informationsverarbeitung 1: Operative Systeme in der Industrie.
18., überarb. Aufl. 2013 Edition.
Wiesbaden : Springer Gabler, 2012. –
ISBN 978–3–8349–4394–1

PORTER, Michael E.:
Wettbewerbsvorteile. Spitzenleistungen erreichen und behaupten.
6.
Campus Fachbuch, 2000. –
ISBN 3–593–36178–7

Literatur VI

SCHMELZER, Hermann J. ; SESSELMANN, Wolfgang:
Geschaeftsprozessmanagement in der Praxis: Kunden zufrieden stellen - Produktivität steigern - Wert erhöhen.
7., überarbeitete Auflage.
Hanser Fachbuchverlag, 2010. –
ISBN 3–446–42185–8

SCHULTE-ZURHAUSEN, Manfred:
Organisation.
4., überarb. A.
Vahlen Franz Gmbh, 2005. –
ISBN 3–8006–3205–5

Literatur VII

SCHULTE-ZURHAUSEN, Manfred:
Organisation.
Auflage: 6., überarbeitete und aktualisierte Auflage.
München : Vahlen, 2013. –
ISBN 978–3–8006–4689–0

Hinweise zur Nutzung dieses Foliensatzes

Dieser Foliensatz wird ausschließlich den Teilnehmern dieser Lehrveranstaltung zur Verfügung gestellt. Er dient als Hilfe für die Vor- und Nachbereitung der Inhalte der Lehrveranstaltung und zur Prüfungsvorbereitung. Für diese Zwecke darf eine lokale Kopie erzeugt werden. Dieser Foliensatz darf nicht an Dritte weitergegeben werden.

© Andreas V. Hense 2025