Hochschule Bonn-Rhein-Sieg

Unternehmensszenario

Deutsche Welle

GPA Semesteraufgabe Sommersemester 2026

Aufgabenblatt 1 – Szenario

Ausgewählte Branche:	Digitales Nachrichten- und Medienunternehmen
Hinweis:	Das Szenario orientiert sich an Deutsche Welle und verwendet öffentlich zugängliche Organisationsdarstellungen; der ausgewählte Unterstützungsprozess wird für die Aufgabenstellung modelliert.

Verfasser: Yoo Rim Gye

Datum: 3. Mai 2026

Inhaltsverzeichnis

1 Unternehmensbeschreibung 2

2 Organigramm 2

3 Prozesslandkarte 4

4 Wertschöpfungskettendiagramme 5

5 BPMN-Diagramm des ausgewählten Kernprozesses 6

6 ER-Diagramm für die Entitäten des Unterstützungsprozesses 7

7 Konkrete Beschreibung verschiedener Prozessdurchläufe 7

8 Funktionale Anforderungen 9

1 Unternehmensbeschreibung

Deutsche Welle ist Deutschlands internationaler Auslandsrundfunk und wurde 1953 gegründet. Die Organisation hat ihren Hauptsitz in Bonn und einen weiteren zentralen Standort in Berlin. Nach den im Praxisprojektbericht dokumentierten Unternehmensdaten beschäftigt Deutsche Welle im Jahr 2025 weltweit rund 1,800 Mitarbeitende und produziert journalistische Inhalte in über 30 Sprachen. Die Angebote werden über Webportale, soziale Plattformen, YouTube-Kanäle und weitere digitale Distributionswege verbreitet.

Das Kerngeschäft des Unternehmens besteht in der Planung, Produktion, Publikation, Distribution und Analyse journalistischer Inhalte. Dabei spielen Inhalts- und Nutzungsdaten eine zentrale Rolle, weil sie redaktionelle Priorisierungen, Programm- und Publikationsentscheidungen sowie die Optimierung digitaler Produkte unterstützen. Fachliche Analyseanforderungen werden in diesem Szenario im Bereich *Market and Audience Insights* (MAI) gebündelt. Für die technische Umsetzung wiederkehrender Automatisierungen arbeitet MAI mit dem Team *AIPRO* im Bereich *IT and Media Systems* (ITM) zusammen. Während MAI Analysebedarfe, Kennzahlen und Empfängerlogiken definiert, übernimmt AIPRO die technische Einrichtung automatisierter Pipelines und Reporting-Strecken.

Durch die zunehmende Zentralisierung und Aufbereitung von Daten wird der Zugriff auf relevante Informationen einfacher. Gleichzeitig reduziert sich der Aufwand für den Aufbau automatisierter Reporting-Pipelines. Dadurch steigt die Nachfrage nach internen Berichten, die redaktionelle Inhalte und zugehörige Kennzahlen schnell, regelmäßig und verlässlich bereitstellen.

2 Organigramm

Für das Szenario wird die öffentlich verfügbare Organisationsdarstellung von Deutsche Welle als strukturelle Grundlage verwendet. Die erste Abbildung zeigt die Gesamtorganisation, die zweite die für den betrachteten Prozess besonders relevante Hauptabteilung *Distribution, Marketing and Technology*. Innerhalb dieser organisatorischen Umgebung ist für den ausgewählten Prozess vor allem die Zusammenarbeit zwischen dem Bereich *Market and Audience Insights* (MAI) und dem Team *AIPRO* im Bereich *IT and Media Systems* (ITM) relevant. MAI verantwortet die fachliche Perspektive der Analysen; technische Automatisierungsanforderungen werden an AIPRO adressiert.

Gesamtorganisation

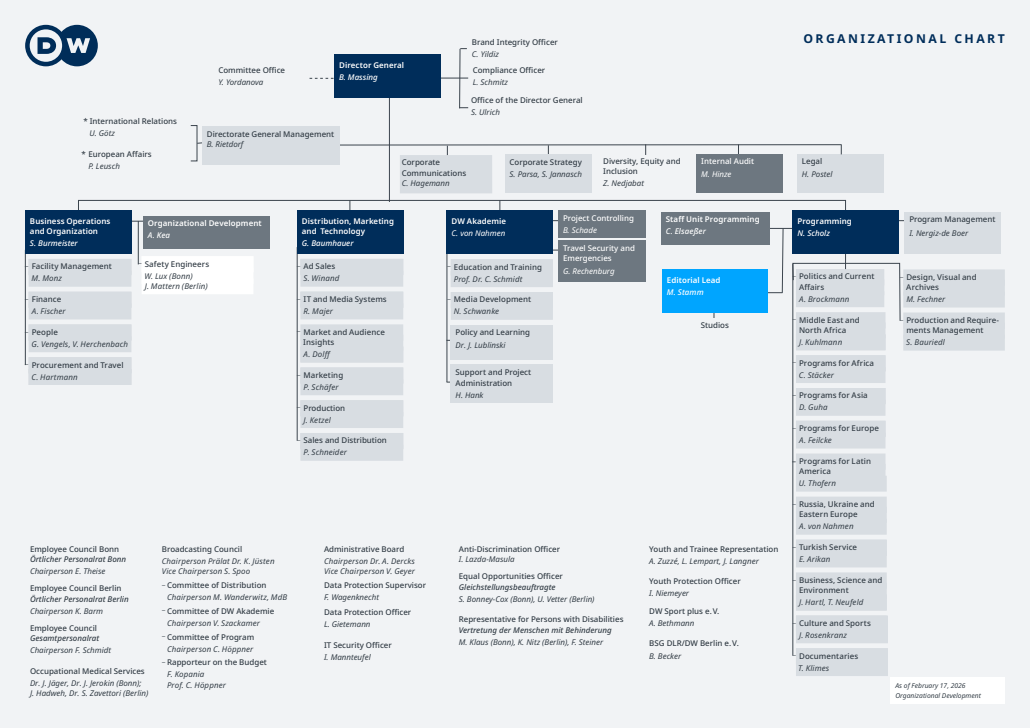

Abbildung 1: Organisationsübersicht von Deutsche Welle

Relevanter Organisationsausschnitt

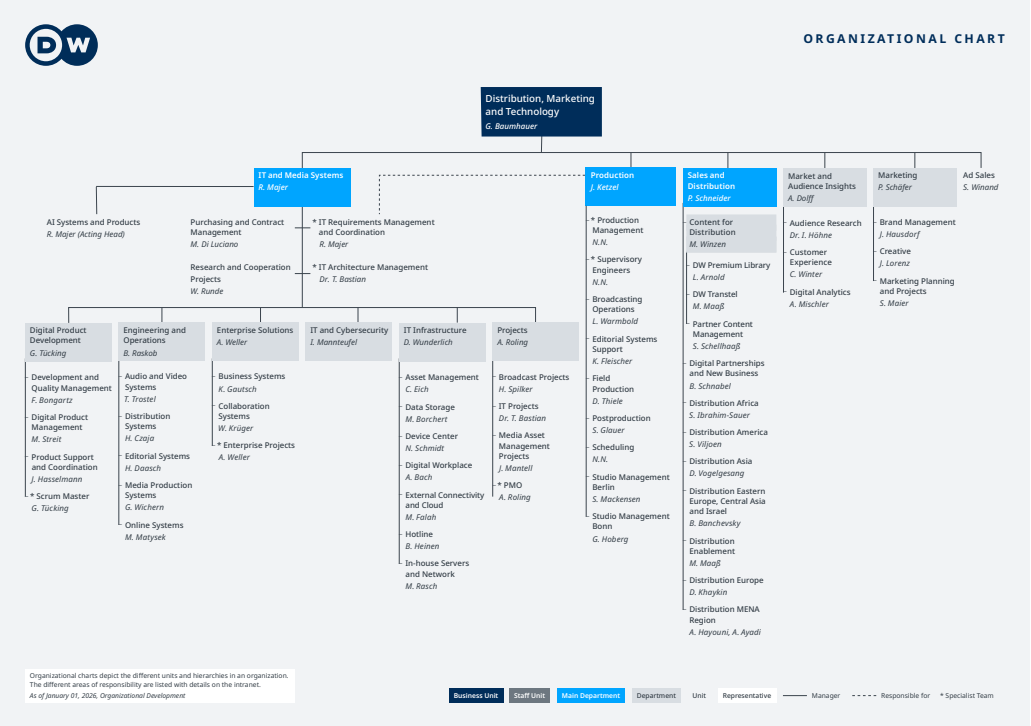

Abbildung 2: Organisationsausschnitt *Distribution, Marketing and Technology*

3 Prozesslandkarte

Die Prozesslandkarte unterscheidet Steuerungs-, Kern- und Unterstützungsprozesse. Die Steuerungsprozesse sind an den Anforderungen eines digitalen Nachrichtenunternehmens ausgerichtet und fokussieren insbesondere auf publizistische Strategie, Themen- und Publikationsplanung, Leistungssteuerung, Qualitätssicherung sowie regulatorische und ethische Vorgaben. Die Kernprozesse orientieren sich an der digitalen Medienwertkette nach EBU TR 041v2. Dort wird der Kern des Medienunternehmens über Prozesse wie *Publication Planning*, *Commissioning*, *Production*, *Publication*, *Distribution*, *User Access*, *User Experience* und *Analysis* beschrieben.[1]

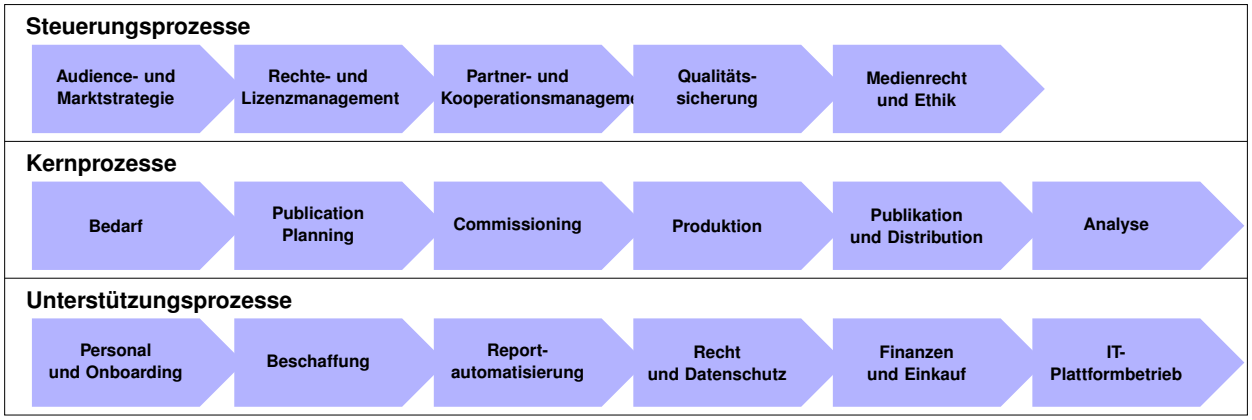

Abbildung 3: Prozesslandkarte von Deutsche Welle

[1] Vgl. EBU TR 041v2, *The Digital Media Value Chain*, Figure 9: Core Model, 2024, https://tech.ebu.ch/docs/techreports/tr041.pdf.

4 Wertschöpfungskettendiagramme

Unterstützungsprozess: Personal und Onboarding

Für die verfeinerte Betrachtung des Unterstützungsprozesses wird der Bereich *Personal und Onboarding* dargestellt. Dieser Prozess stellt sicher, dass neue Mitarbeitende fachlich, organisatorisch und technisch so eingebunden werden, dass sie ihre Aufgaben im Nachrichtenunternehmen schnell und regelkonform aufnehmen können.

Kernprozess: Analyse

Der ausgewählte Kernprozess ist der Bereich *Analyse von Inhalts- und Nutzungsdaten*. Er ist Teil der digitalen Medienwertkette von Deutsche Welle und beschreibt die Verarbeitung von Inhalts- und Nutzungsdaten zu steuerungsrelevanten Erkenntnissen und Berichten für Redaktion, Produkt und Management.

In diesem Szenario umfasst der Kernprozess Analyse nicht nur die Berechnung und Interpretation von Kennzahlen, sondern auch die adressatengerechte Aufbereitung der Ergebnisse in Form interner Berichte. Die eigentlichen Fragestellungen werden dabei in der Regel von anfordernden Bereichen oder Entscheidungsträgern vorgegeben, während die operative Datenauswertung, Ergebnisinterpretation und Berichtserstellung im Analysebereich erfolgt. Die Berichtserstellung wird damit nicht als eigenständiger Fremdprozess verstanden, sondern als letzter Schritt des Analyseprozesses zur Bereitstellung entscheidungsrelevanter Informationen.

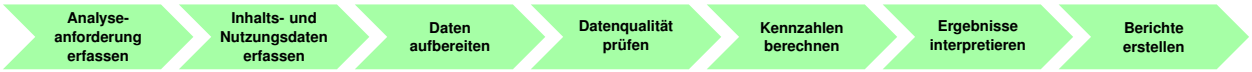

5 BPMN-Diagramm des ausgewählten Kernprozesses

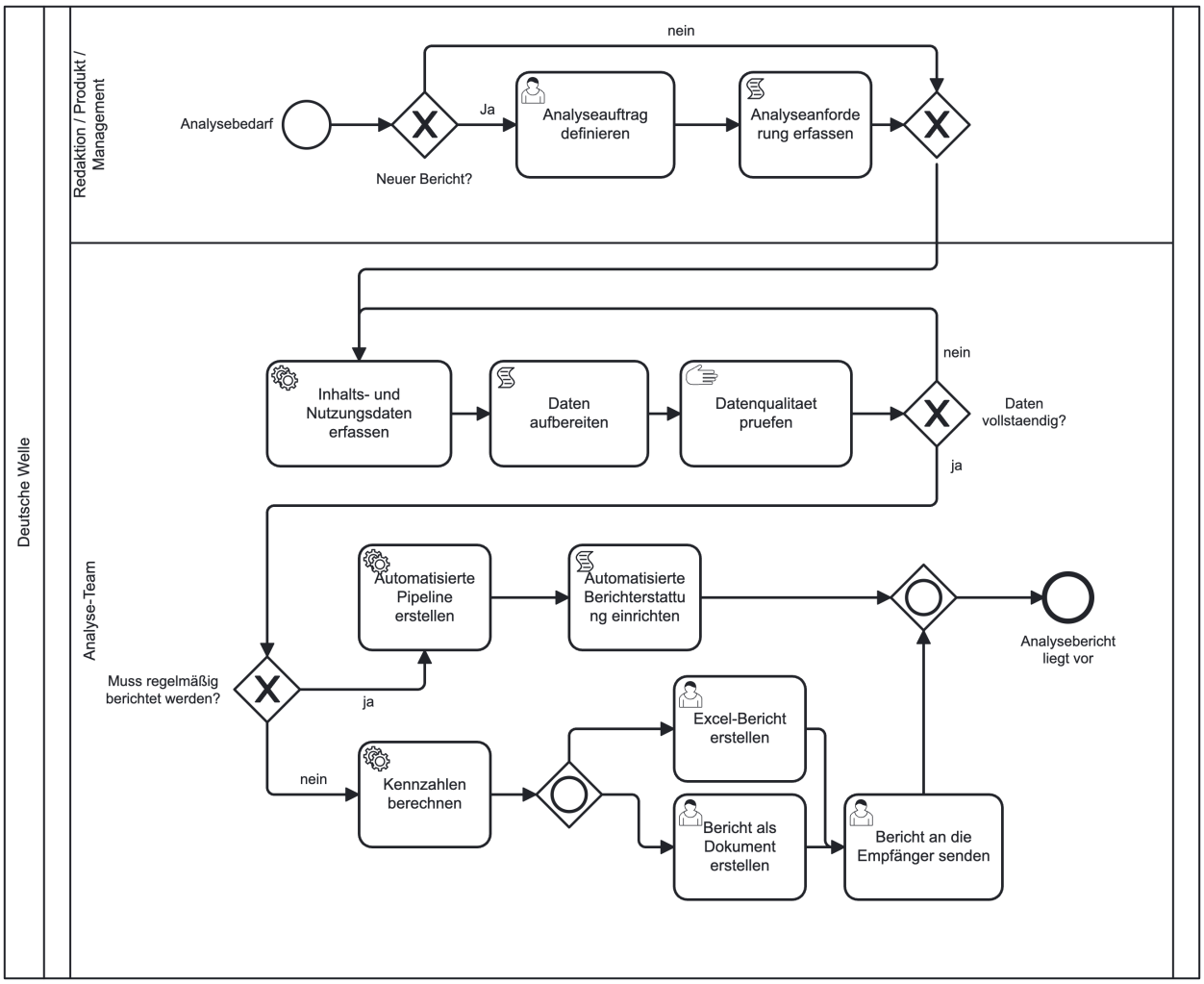

Abbildung 4: BPMN-nahe Darstellung des Kernprozesses Analyse von Inhalts- und Nutzungsdaten

6 ER-Diagramm für die Entitäten des Unterstützungsprozesses

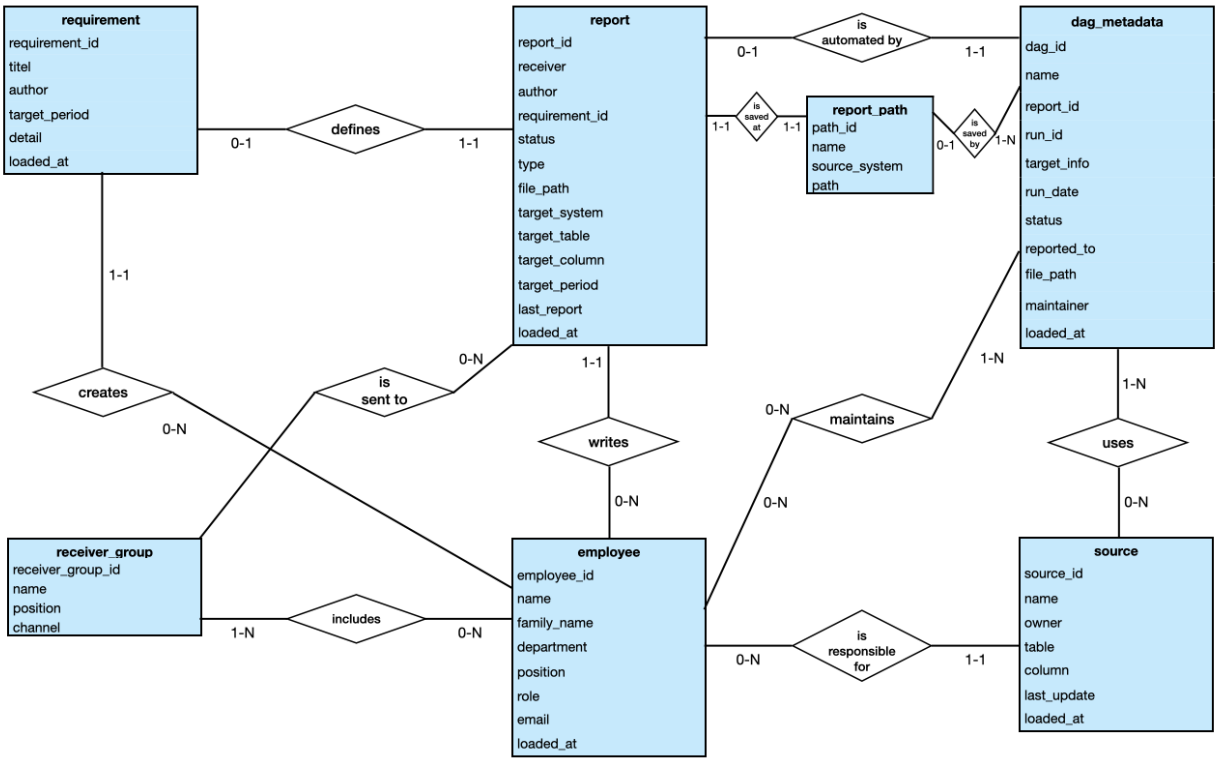

Abbildung 5: ER-Diagramm für den Unterstützungsprozess

7 Konkrete Beschreibung verschiedener Prozessdurchläufe

1. **Pfad 1: Neuer Bericht, Daten vollständig, regelmäßige Berichterstattung.** Die Chefredakteurin Anna Keller meldet bei dem Analysten Lukas Schneider aus dem Bereich MAI den Bedarf nach einem neuen täglichen Nutzungsbericht an. Die Redaktion möchte vor der Morgenkonferenz jeden Werktag einen konsistenten Überblick über die Entwicklung von Seitenaufrufen, aktiven Nutzerinnen und Nutzern, Verweildauer und Einstiegen nach Plattform erhalten. Lukas definiert mit ihr den Analyseauftrag und erfasst die Anforderungen an Kennzahlen, Empfängerkreis und Format. Anschließend organisiert er den Zugriff auf die benötigten Web- und App-Daten, bereitet die Daten auf und stellt bei der Qualitätsprüfung fest, dass die Datengrundlage vollständig ist. Weil der Bericht an jedem Werktag vor der Morgenkonferenz vorliegen soll, übergibt Lukas die technischen Automatisierungsanforderungen an das Team AIPRO im Bereich ITM. AIPRO richtet die Pipeline und die tägliche automatisierte Berichterstattung ein; damit liegt der Analysebericht künftig regelmäßig vor.

2. **Pfad 2: Bestehender Bericht, Daten vollständig, regelmäßige Berichterstattung.** Die Redakteurin Sophie Becker fordert für den bereits bestehenden wöchentlichen Audience-Bericht eine Erweiterung an, weil künftig zusätzlich Nutzungsdaten aus dem Newsletter-Kanal berücksichtigt werden sollen. Die Redaktion möchte nicht nur sehen, welche Inhalte auf Website und App stark genutzt wurden, sondern auch, welchen Beitrag Newsletter-Ausspielungen zur gesamten Reichweite leisten. Die Analystin Lena Hoffmann aus dem Bereich MAI stellt fest, dass kein neuer Bericht angelegt werden muss, sondern der bestehende Bericht angepasst werden kann. Nach der Klärung der Berechtigungen für die Newsletter-Auswertung werden die Daten erfasst, aufbereitet und erfolgreich auf Vollständigkeit geprüft. Da der Bericht weiterhin wöchentlich automatisiert laufen soll, übergibt Lena die Änderungsanforderungen an AIPRO, wo die bestehende Berichter-

stattung technisch angepasst wird.

3. **Pfad 3: Neuer Bericht, Daten unvollständig, danach regelmäßige Berichterstattung.** Jonas Weber aus der Wirtschaftsredaktion benötigt einen neuen monatlichen Markt- und Plattformbericht. Die Redaktion möchte über mehrere Monate nachvollziehen, wie sich Zugriffe über Suchmaschinen, Direktzugriffe, soziale Plattformen und Partnerportale entwickeln und ob sich Reichweitenanteile zwischen den Plattformen verschieben. Zusammen mit Lukas Schneider werden Analyseauftrag und Berichtsanforderungen festgelegt. Bei der ersten Datenerfassung zeigt die Qualitätsprüfung jedoch, dass Daten einer Plattform fehlen. Lukas stimmt sich daher mit dem zuständigen Quellsystem-Team ab, lässt fehlende Berechtigungen und Datenlieferungen korrigieren und startet die Datenerfassung erneut. Nach erfolgreicher erneuter Prüfung sind die Daten vollständig; anschließend richtet AIPRO die monatliche automatisierte Berichterstattung ein.

4. **Pfad 4: Bestehender Bericht, Daten unvollständig, danach regelmäßige Berichterstattung.** Für einen bereits existierenden jährlichen Strategiebericht fordert Claudia Neumann eine Erweiterung um zusätzliche Nutzungsdaten aus einem neuen Video-Kanal auf Connected-TV-Plattformen. Das Management möchte im Jahresrückblick nachvollziehen, wie sich die Nutzung über alle großen Ausspielwege entwickelt hat und ob sich die Gewichte zwischen Website, App, YouTube und Connected TV verschieben. Martin Becker aus dem Bereich MAI behandelt den Vorgang als Anpassung eines bestehenden Berichts. Nach der ersten Aufbereitung zeigt die Datenqualitätsprüfung, dass die neuen Kanalzahlen noch nicht vollständig geliefert werden. Martin veranlasst gemeinsam mit den Datenverantwortlichen eine Nachlieferung, startet die Erfassung erneut und erhält dann eine vollständige Datengrundlage. Daraufhin wird AIPRO beauftragt, die bestehende jährliche Berichterstattung technisch zu aktualisieren.

5. **Pfad 5: Neuer Bericht, Daten vollständig, bedarfsorientiert, nur Excel-Bericht.** Der Produktmanager Tobias Wagner benötigt kurzfristig eine Auswertung zu einer neuen App-Funktion, bei der Nutzerinnen und Nutzer unter Artikeln einen personalisierten Themen-Feed empfohlen bekommen. Zwei Wochen nach dem Release möchte das Produktteam wissen, ob die Funktion zu mehr Folgeaufrufen pro Sitzung geführt hat. Gemeinsam mit der Analystin Julia Hartmann definiert er einen neuen Analyseauftrag und konkretisiert die Anforderungen so, dass vor allem ein Vergleich der Nutzungsverläufe vor und nach dem Release in tabellarischer Form benötigt wird. Nach Datenerfassung, Aufbereitung und erfolgreicher Vollständigkeitsprüfung wird entschieden, dass keine regelmäßige Berichterstattung erforderlich ist. Julia lässt die Kennzahlen berechnen; anschließend wird ausschließlich ein Excel-Bericht mit Übersicht und Diagramm erzeugt und an das Produktteam versendet.

6. **Pfad 6: Bestehender Bericht, Daten vollständig, bedarfsorientiert, nur Dokumentbericht.** Die Programmplanerin Laura Stein benötigt auf Basis eines bereits bekannten Berichtstyps eine einmalige Auswertung zur Wirkung einer Themenwoche rund um die Fußball-Weltmeisterschaft. Während des Turniers wurde für Fußballartikel erstmals ein Prognose-Format eingeführt, in dem vor jedem Spiel statistische Vorhersagen und Wahrscheinlichkeiten visualisiert wurden. Laura möchte wissen, ob diese neuen Prognoseartikel höhere Abrufzahlen und längere Verweildauern erzielt haben als klassische Spielvorberichte. Da Struktur und Kennzahlen des Berichtstyps schon existieren, wird kein neuer Bericht angelegt. Nach Datenerfassung, Aufbereitung und erfolgreicher Qualitätsprüfung wird festgestellt, dass der Bericht nur für diesen Anlass benötigt wird. Nach der Kennzahlenberechnung wird daher kein Excel-Bericht erzeugt, sondern ausschließlich ein kompakter Dokumentbericht mit eingebetteten Verlaufsdiagrammen erstellt und an Laura Stein sowie die Programmplanung verschickt.

7. **Pfad 7: Neuer Bericht, Daten vollständig, bedarfsorientiert, Excel- und Dokumentbericht.** Die Geschäftsleiterin Claudia Neumann fordert für einen einmaligen Strategie-Workshop einen neuen Analysebericht an, weil Deutsche Welle nach einem Relaunch der Startseite bewerten möchte, ob sich die Sichtbarkeit internationaler Top-Themen verbessert hat. Gemeinsam mit Martin Becker aus dem Bereich MAI definiert sie die Kennzahlen, Vergleichszeiträume und Empfän-

ger. Nach erfolgreicher Datenerfassung, Aufbereitung und Datenqualitätsprüfung wird entschieden, dass keine regelmäßige Berichterstattung eingerichtet werden muss. Nach der Kennzahlenberechnung werden sowohl ein Excel-Bericht mit den Detailzahlen als auch ein Dokumentbericht mit Management-Zusammenfassung und Trendvisualisierung erstellt; anschließend werden beide Ergebnisse an die Geschäftsleitung und die relevanten Stakeholder versendet.

8. **Pfad 8: Bestehender Bericht, Daten unvollständig, danach bedarfsorientiert, Excel- und Dokumentbericht.** Der Vermarktungsanalyst Felix Braun benötigt kurzfristig einen bestehenden Berichtstyp für einen monatlichen Kampagnenvergleich in angepasster Form, weil vor einem Sales-Meeting geklärt werden soll, wie stark eine gesponserte Klimaserie im Vergleich zu einer gesponserten Innovationsserie performt hat. Zusätzlich soll ein Balkendiagramm für die Präsentation erstellt werden. Julia Hartmann aus dem Bereich MAI behandelt die Anfrage als Anpassung eines vorhandenen Berichtstyps. Bei der ersten Datenqualitätsprüfung wird jedoch festgestellt, dass Teile der Kampagnendaten fehlen. Nach der Abstimmung mit den verantwortlichen Quellsystemen und einer erneuten Datenerfassung ist die Datengrundlage vollständig. Weil der Bericht nur für das bevorstehende Meeting benötigt wird, erfolgt keine regelmäßige Berichterstattung. Nach der Kennzahlenberechnung werden sowohl ein Excel-Bericht als auch ein kurzes Begleitdokument erstellt und an Vermarktung und Audience Insights versendet.

8 Funktionale Anforderungen

- Das System muss Analyseauftrag und Analyseanforderungen für neue Berichte erfassen können.
- Das System muss Inhalts- und Nutzungsdaten aus mehreren Quellen erfassen und aufbereiten können.
- Das System muss die Datenqualität prüfen und bei unvollständigen Daten eine Rückkehr zur Datenerfassung unterstützen.
- Das System muss für regelmäßige Berichte eine automatisierte Pipeline und eine automatisierte Berichterstattung einrichten können.
- Das System muss für bedarfsorientierte Berichte Kennzahlen berechnen sowie Excel-Berichte und/oder Dokumente erzeugen können.